

REPÚBLICA FEDERATIVA DO BRASIL  
ESTADO: RIO DE JANEIRO  
MUNICÍPIO: ANGRA DOS REIS

# Relatório Anual de Gestão 2023

GLAUCO FONSECA DE OLIVEIRA  
Secretário(a) de Saúde

## Sumário

### 1. Identificação

- 1.1. Informações Territoriais
- 1.2. Secretaria de Saúde
- 1.3. Informações da Gestão
- 1.4. Fundo de Saúde
- 1.5. Plano de Saúde
- 1.6. Informações sobre Regionalização
- 1.7. Conselho de Saúde
- 1.8. Casa Legislativa

### 2. Introdução

### 3. Dados Demográficos e de Morbimortalidade

- 3.1. População estimada por sexo e faixa etária
- 3.2. Nascidos Vivos
- 3.3. Principais causas de internação
- 3.4. Mortalidade por grupos de causas

### 4. Dados da Produção de Serviços no SUS

- 4.1. Produção de Atenção Básica
- 4.2. Produção de Urgência e Emergência por Grupo de Procedimentos
- 4.3. Produção de Atenção Psicossocial por Forma de Organização
- 4.4. Produção de Atenção Ambulatorial Especializada e Hospitalar por Grupo de Procedimentos
- 4.5. Produção de Assistência Farmacêutica
- 4.6. Produção de Vigilância em Saúde por Grupo de Procedimentos

### 5. Rede Física Prestadora de Serviços ao SUS

- 5.1. Por tipo de estabelecimento e gestão
- 5.2. Por natureza jurídica
- 5.3. Consórcios em saúde

### 6. Profissionais de Saúde Trabalhando no SUS

### 7. Programação Anual de Saúde - PAS

- 7.1. Diretrizes, objetivos, metas e indicadores

### 8. Indicadores de Pactuação Interfederativa

### 9. Execução Orçamentária e Financeira

- 9.1. Execução da programação por fonte de recurso, subfunção e categoria econômica
- 9.2. Indicadores financeiros
- 9.3. Relatório Resumido da Execução Orçamentária (RREO)
- 9.4. Execução orçamentária e financeira de recursos federais transferidos fundo a fundo, segundo bloco de financiamento e programa de trabalho
- 9.5. Covid-19 Repasse União
- 9.6. Covid-19 Recursos Próprios
- 9.7. Covid-19 Repasse Estadual

### 10. Auditorias

### 11. Análises e Considerações Gerais

### 12. Recomendações para o Próximo Exercício

---

## 1. Identificação

### 1.1. Informações Territoriais

<b>UF</b>	RJ
<b>Município</b>	ANGRA DOS REIS
<b>Região de Saúde</b>	Baia da Ilha Grande
<b>Área</b>	800,43 Km <sup>2</sup>
<b>População</b>	167.434 Hab
<b>Densidade Populacional</b>	210 Hab/Km <sup>2</sup>

Fonte: Departamento de Informática do SUS (DATASUS)

Data da consulta: 29/12/2023

### 1.2. Secretaria de Saúde

<b>Nome do Órgão</b>	SECRETARIA MUNICIPAL DE SAUDE
<b>Número CNES</b>	6458181
<b>CNPJ</b>	A informação não foi identificada na base de dados
<b>CNPJ da Mantenedora</b>	29172467000109
<b>Endereço</b>	RUA ALMIRANTE MACHADO PORTELA 85
<b>Email</b>	A informação não foi identificada na base de dados
<b>Telefone</b>	2433775859

Fonte: Cadastro Nacional de Estabelecimentos de Saúde (CNES)

Data da consulta: 29/12/2023

### 1.3. Informações da Gestão

<b>Prefeito(a)</b>	FERNANDO ANTÔNIO CECILIANO JORDÃO
<b>Secretário(a) de Saúde em Exercício</b>	GLAUCO FONSECA DE OLIVEIRA
<b>E-mail secretário(a)</b>	saude@angra.rj.gov.br
<b>Telefone secretário(a)</b>	24999745673

Fonte: Sistema de Informações sobre Orçamentos Públicos em Saúde (SIOPS)

Data da consulta: 29/12/2023

### 1.4. Fundo de Saúde

<b>Instrumento de criação</b>	LEI
<b>Data de criação</b>	01/2000
<b>CNPJ</b>	39.157.029/0001-17
<b>Natureza Jurídica</b>	FUNDO PUBLICO DA ADMINISTRACAO DIRETA MUNICIPAL
<b>Nome do Gestor do Fundo</b>	Glauco Fonseca de Oliveira

Fonte: Sistema de Informações sobre Orçamentos Públicos em Saúde (SIOPS)

Data da consulta: 29/12/2023

### 1.5. Plano de Saúde

<b>Período do Plano de Saúde</b>	2022-2025
<b>Status do Plano</b>	Aprovado

Fonte: Departamento de Informática do SUS (DATASUS)

Data da consulta: 07/10/2022

### 1.6. Informações sobre Regionalização

Região de Saúde: Baia da Ilha Grande

Município	Área (Km <sup>2</sup> )	População (Hab)	Densidade
ANGRA DOS REIS	800.43	167434	209,18
MANGARATIBA	351.653	41220	117,22
PARATY	928.467	45243	48,73

Fonte: Departamento de Informática do SUS (DATASUS)

Ano de referência: 2022

## 1.7. Conselho de Saúde

Instrumento Legal de Criação	LEI		
Endereço	Av José Elias Rabha		
E-mail			
Telefone			
Nome do Presidente	Leonardo Bastos		
Número de conselheiros por segmento	Usuários	13	
	Governo	0	
	Trabalhadores	7	
	Prestadores	6	

Fonte: Sistema de Informações sobre Orçamentos Públicos em Saúde (SIOPS)

Ano de referência:

## 1.8. Casa Legislativa

### 1º RDQA

Data de Apresentação na Casa Legislativa

25/05/2023

### 2º RDQA

Data de Apresentação na Casa Legislativa

27/09/2023

### 3º RDQA

Data de Apresentação na Casa Legislativa

28/02/2024

### • Considerações

## 1.1 Informações Territoriais

O município de Angra dos Reis fica localizado no sul do estado do Rio de Janeiro. Faz limite com os municípios de Paraty, Rio Claro e Mangaratiba. A principal via de acesso rodoviário é pela BR 101, no trecho Rio-Santos. O município possui especificidades em sua geografia e diversidade populacional.

Sua geografia é uma região cercada por unidades de conservação ambiental como o Parque Estadual Cunhambebe e a Área de Proteção Ambiental de Tamoios, contrapartida da implantação das Usinas Nucleares de Angra. Tão singular pela sua arquitetura de serra e mar.

Há diversidade populacional pelos seus povos e comunidades tradicionais constituídos por indígenas, quilombolas e caiçaras que convivem distribuídos em uma extensão territorial de 813,420 km². O 1º distrito, onde se concentram as principais atividade econômicas e a centralização administrativa da Secretaria de Saúde e a Farmácia Central, fica a 25 km distante da Aldeia Sapucaý, localizada no bairro Bracuchy, no 4º distrito; e 35 km distante do Quilombo Santa Rita do Bracuchy, também localizada no 4º distrito. Do norte, o bairro do Cantagalo, que faz divisa com o município de Mangaratiba, até o bairro da Vila de Mambucaba, que fica ao sul e faz divisa com Paraty, o trajeto pela principal via de acesso, a BR 101, é de 74,9 km num percurso estimado de 1h 10min. Porém, se buscarmos a rota para o oeste, o percurso até o bairro Serra D'água, que faz divisa com o município de Rio Claro, o percurso de 48,5 km, dura em média 50 min. Consideremos também o percurso marítimo até a Ilha Grande, que concentra a maioria da população insular do município, que leva em média 2 horas de percurso marítimo até a principal vila da Ilha, a Vila do Abraão. Isso ilustra como a extensão territorial do município carrega uma especificidade que deverá ser considerada nos deslocamentos das equipes e levada em consideração nas propostas das ações e serviços de saúde.

Figura 1 - Mapa de Localização do município de Angra dos Reis



Fonte: Google Maps

O município de Angra dos Reis possui 825,082 km2 de território, incluindo áreas de serra e mar. Para apoiar as ações de planejamento e alocar recursos adequadamente com equidade, os territórios foram setorizados em distritos sanitários que, segundo suas especificidades populacional compreendendo suas características epidemiológicas e sociais e suas necessidades de saúde, que para sua composição as relações de fluxos existentes entre os municípios ou bairros, as referências natural ou culturalmente já estabelecidas entre eles em suas diversas atividades, principalmente na área da saúde. (SÃO PAULO, 1998). A Secretaria de Saúde trabalha com distritos sanitários.

O município é dividido em 5 distritos sanitários conforme a representação gráfica na Figura 2.

Figura 2 - Representação Gráfica da localização dos Distritos Sanitários de Angra dos Reis

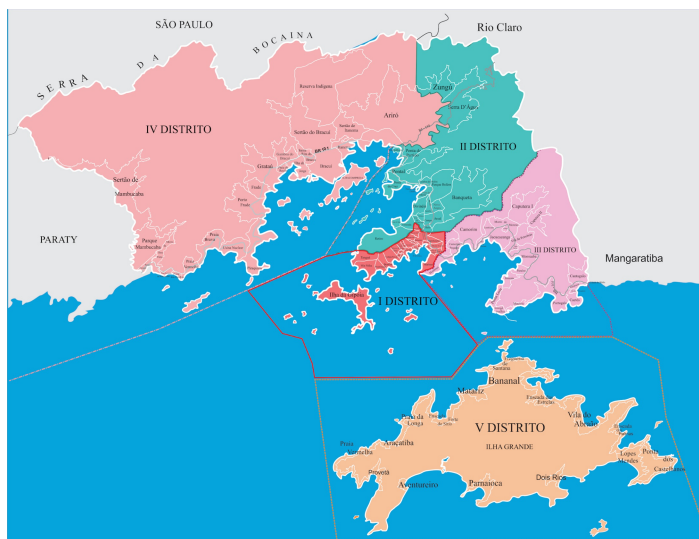

Fonte: Coordenação de Vigilância Epidemiológica / Coordenação de Planejamento, SSA 2019

O Quadro 1 é um panorama das principais características do município segundo o Atlas do Desenvolvimento Humano no Brasil e as primeiras análises do Censo Demográfico 2022 (PNUD, Ipea e FJP).

Quadro 1 - Caracterização do Território

Área	IDHM 2010	Faixa do IDHM	População - Censo 2022
813,420 km <sup>2</sup>	0,724	Alto (IDHM entre 0,700 e 0,799)	167.434 hab.
Densidade demográfica (Censo 2010)	Ano de instalação	Microrregião	Mesorregião
205,84 hab/km <sup>2</sup>	1835	Baía da Ilha Grande	Sul Fluminense

Fonte: PNUD, Ipea e FJP. (\*) IBGE

## 1.2 Secretaria de Saúde

**Nome do órgão:** Secretaria Municipal de Saúde de Angra dos Reis

**CNES:** 6458181

**CNPJ:** 29.172.467/0001-09

**Endereço:** Rua Almirante Machado Portela, nº 85 - bairro Balneário.

**E-mail:** [saude@angra.rj.gov.br](mailto:saude@angra.rj.gov.br)

**Telefone:** (24) 3377-3265

## 1.3 Secretário de Saúde em Exercício

Secretário em Exercício:

**Nome:** Rodrigo Cardoso Ramos

**Data da posse:** 01/02/2024

Secretário de Saúde Referente ao Ano do Relatório de Gestão (2023):

**Nome:** GLAUCO FONSECA DE OLIVEIRA

**Data da posse:** 05/01/2021

A Secretaria de Saúde teve mais de um gestor no período que se refere o RAG? **Não**

## 1.4 Informações do Fundo Municipal de Saúde

**Instrumento legal de criação do FMS:** Tipo Decreto - 440

**CNPJ:** 39.157.029/0001-17 - Fundo de Saúde

**Data:** 18/10/1993

**O Gestor de Fundo é o Secretário de Saúde?** Sim

**Gestor do FMS:** RODRIGO CARDOSO RAMOS

**Cargo do Gestor do FMS:** Secretário de Saúde

## 1.5 Plano de Saúde

- Plano Municipal de Saúde elaborado em 2021-2022
- Status: Vigente
- Situação: Aprovado pelo Conselho Municipal de Saúde
- Aprovação do Conselho de Saúde: Resolução nº 09 em 30/08/2022

## 1.6 Informação sobre Regionalização

A Região da Baía da Ilha Grande (BIG) é formada pelos municípios de Mangaratiba, Angra dos Reis e Paraty. Localiza-se ao sul do estado do Rio de Janeiro, no limite com o estado de São Paulo, e é a menor das nove Regiões de Saúde do estado.

A região destaca-se no estado pela presença das usinas de energia nuclear e por apresentar o maior número de comunidades indígenas em seu território. Outro destaque da região é a presença da Comunidade Quilombola na região de saúde da Baía da Ilha Grande.

Segundo o Censo 2022, em todos os municípios que compõem a BIG, foram localizadas população quilombola e população autodeclarada indígena. Ressalta-se que foram também localizados pescadores artesanais em todos os municípios, identificados como população tradicional caiçara, que além da pesca, do artesanato e da culinária, a cultura caiçara é expressa por meio de suas festas e celebrações religiosas.

Figura 3 - Localização da região da Baía da Ilha Grande no estado do Rio de Janeiro

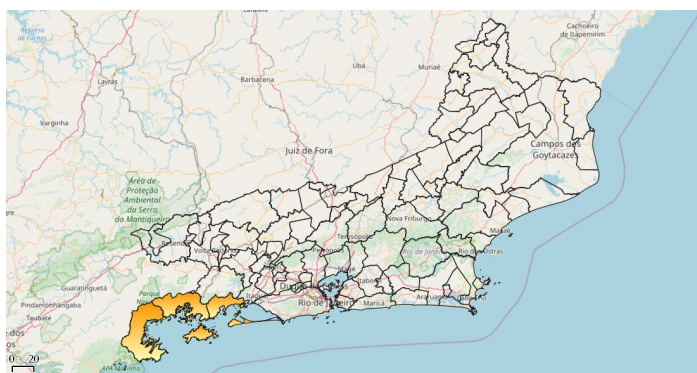

Quadro 2 - Regionalização

Fonte: IBGE e TABNET SES, acessado em mar. 2024

Região	Área (Km <sup>2</sup> )	População Estimada 2021	População (Hab) Censo 2022	Densidade demográfica Censo 2022
Angra dos Reis	813,420 km <sup>2</sup>	210.171	167.432	205,84 hab/km <sup>2</sup>
Mangaratiba	367,606 km <sup>2</sup>	45.941	41.220	112,13 hab/km <sup>2</sup>
Paraty	924,296 km <sup>2</sup>	44.175	45.243	48,95 hab/km <sup>2</sup>

A Deliberação Conjunta CIB-RJ N° 27, de 09 de novembro de 2023, pactua o uso da população do Censo de 2022 a partir de 2024, ficando, então, prorrogado o uso da população estimada para 2021 para os anos de 2022 e 2023. No Quadro 2, trazemos a população estimada em 2021 e a apuração do Censo Demográfico 2022.

## 1.7 Informações do Conselho de Saúde

**Instrumento legal de criação do CMS:** Lei Municipal nº 176, de 24/01/1992 **Data:** 24/01/1992

**Link de acesso:** <http://consulta-camaraangra.siscam.com.br/Arquivos/NormaJuridica/LeiOrdinaria/9200176.html>

**Nome do Presidente do CMS:** LEONARDO BASTOS

**Segmento:** Usuário

**Endereço:** Avenida José Elias Rabha, nº 280 ç loja nº 121 ç Parque das Palmeiras ç Angra dos Reis, RJ

**E-mail:** [cms@angra.rj.gov.br](mailto:cms@angra.rj.gov.br)

**Telefone:** (24) 99906-9357 / (24) 3364-4794

Número de conselheiros por segmento

Usuários: 12

Governo/Prestadores: 06

Trabalhadores: 06

## 1.8 Casa Legislativa

O Relatório Detalhado do Quadrimestre Anterior foi apresentado em Audiência Pública na Casa Legislativa, conforme o que preconiza a Lei Complementar nº 141/2012. Os materiais das apresentações estão disponíveis para acesso público no sítio eletrônico da PMAR: (<https://x.gd/vzHQ0>).

<b>1º RDQA 2023</b>	<b>2º RDQA 2023</b>	<b>3º RDQA 2023</b>
<b>Data de entrega do Relatório</b>	<b>Data de entrega do Relatório</b>	<b>Data de entrega do Relatório</b>
<b>25/05/2023</b>	<b>27/09/2023</b>	<b>28/02/2024</b>

## 2. Introdução

- Análises e Considerações sobre Introdução

### 2. Introdução

O Relatório Anual de Gestão (RAG) é um dos instrumentos de planejamento do Sistema Único de Saúde (SUS). Neste documento, a gestão municipal traz o produto do monitoramento dos resultados alcançados na atenção integral à saúde, na execução da Programação Anual de Saúde (PAS) 2023, observado seus indicadores, suas metas e ações, orientando os eventuais ajustes no Plano de Saúde correspondente.

A elaboração do relatório de gestão é obrigação legal do município, sendo parte do acompanhamento, controle e avaliação das ações e serviços de saúde. O presente relatório tem como objetivo apresentar as ações de saúde desenvolvidas no ano 2023 pelas diversas áreas técnicas da Secretaria Municipal de Saúde de Angra dos Reis, bem como apresentar informações referentes às receitas e despesas com saúde, em conformidade com as prestações de contas apresentadas na câmara municipal e no conselho municipal de saúde, durante o exercício de 2023.

As informações compiladas neste relatório são provenientes dos sistemas de informação nacionais e nos diversos sistemas municipais, que são utilizados para avaliação dos serviços e tomada de decisão do Gestor do SUS municipal.

O presente relatório utiliza-se de recursos como mensuração de indicadores de saúde assistenciais e contábeis para avaliar a eficiência e a eficácia da aplicação dos recursos humanos e financeiros empregados. Um importante marcador financeiro é o percentual mínimo de 15% das receitas arrecadadas a serem empregados em saúde pela esfera municipal, segundo o preconizado pela Lei Complementar nº 141, de 13 de janeiro de 2012. Pontua-se que o município, desde a apuração de tal indicador financeiro, vem superando a marca do mínimo constitucional de 15%.

A Secretaria Municipal de Saúde de Angra dos Reis realizou o monitoramento do PMS 2022-2025 e da PAS 2023 e o produto dessa avaliação foi apresentado através da sua prestação de contas quadrimestrais, atendendo ao determinado na Lei Complementar 141, de 13 de janeiro de 2012, em seu capítulo IV, seção III.



### 3. Dados Demográficos e de Morbimortalidade

A disponibilização dos dados do SINASC, SIM e SIH, no DGMP, depende do prazo de publicação, respectivamente, pelos DAENT/SVSA e DRAC/SAES

#### 3.1. População estimada por sexo e faixa etária

Período: 2021

Faixa Etária	Masculino	Feminino	Total
0 a 4 anos	7965	7595	15560
5 a 9 anos	7668	7319	14987
10 a 14 anos	6892	6747	13639
15 a 19 anos	7690	7261	14951
20 a 29 anos	17725	17730	35455
30 a 39 anos	17523	17442	34965
40 a 49 anos	15387	15284	30671
50 a 59 anos	11619	11828	23447
60 a 69 anos	7905	8147	16052
70 a 79 anos	3599	3978	7577
80 anos e mais	1205	1662	2867
<b>Total</b>	<b>105178</b>	<b>104993</b>	<b>210171</b>

Fonte: Estimativas preliminares elaboradas pelo Ministério da Saúde/SVS/DASNT/CGIAE (DataSUS/Tabnet)  
Data da consulta: 28/03/2024.

#### 3.2. Nascidos Vivos

Número de nascidos vivos por residência da mãe.

Unidade Federação	2019	2020	2021	2022
ANGRA DOS REIS	2337	2343	2146	2064

Fonte: Sistema de Informações sobre Nascidos Vivos (MS/SVS/DASIS/SINASC)  
Data da consulta: 28/03/2024.

#### 3.3. Principais causas de internação

Morbidade Hospitalar de residentes, segundo capítulo da CID-10.

Capítulo CID-10	2019	2020	2021	2022	2023
I. Algumas doenças infecciosas e parasitárias	455	990	1057	359	522
II. Neoplasias (tumores)	587	435	399	453	642
III. Doenças sangue órgãos hemat e transt imunitár	94	84	74	65	116
IV. Doenças endócrinas nutricionais e metabólicas	159	142	152	206	268
V. Transtornos mentais e comportamentais	276	209	157	178	225
VI. Doenças do sistema nervoso	106	61	76	102	157
VII. Doenças do olho e anexos	21	27	7	31	24
VIII. Doenças do ouvido e da apófise mastóide	20	11	13	13	17
IX. Doenças do aparelho circulatório	1092	981	988	1149	1510
X. Doenças do aparelho respiratório	774	494	518	753	981
XI. Doenças do aparelho digestivo	1057	603	713	961	1189
XII. Doenças da pele e do tecido subcutâneo	373	236	189	285	284
XIII. Doenças sist osteomuscular e tec conjuntivo	248	124	123	204	275
XIV. Doenças do aparelho geniturinário	842	546	562	671	1031
XV. Gravidez parto e puerpério	2488	2337	2380	2248	2291
XVI. Algumas afec originadas no período perinatal	259	194	216	52	171
XVII. Malf cong deformid e anomalias cromossômicas	96	56	40	54	83
XVIII. Sint sinais e achad anorm ex clín e laborat	130	146	84	166	180
XIX. Lesões enven e alg out conseq causas externas	1030	939	1042	1356	1723

XX. Causas externas de morbidade e mortalidade	-	-	-	-	-
XXI. Contatos com serviços de saúde	240	202	208	217	511
CID 10ª Revisão não disponível ou não preenchido	-	-	-	-	-
<b>Total</b>	<b>10347</b>	<b>8817</b>	<b>8998</b>	<b>9523</b>	<b>12200</b>

Fonte: Sistema de Informações Hospitalares do SUS (SIH/SUS)

Data da consulta: 28/03/2024.

Obs.: A atualização dos valores relativos ao último período ocorrem simultaneamente ao carregamento dos dados no Tabnet/DATASUS.

### 3.4. Mortalidade por grupos de causas

Mortalidade de residentes, segundo capítulo CID-10

Capítulo CID-10	2019	2020	2021	2022
I. Algumas doenças infecciosas e parasitárias	50	346	328	99
II. Neoplasias (tumores)	176	162	193	201
III. Doenças sangue órgãos hemat e transt imunitár	14	9	5	9
IV. Doenças endócrinas nutricionais e metabólicas	60	62	71	75
V. Transtornos mentais e comportamentais	10	3	8	10
VI. Doenças do sistema nervoso	35	21	30	45
VII. Doenças do olho e anexos	-	-	-	1
VIII. Doenças do ouvido e da apófise mastóide	-	-	-	-
IX. Doenças do aparelho circulatório	300	274	285	300
X. Doenças do aparelho respiratório	142	111	94	126
XI. Doenças do aparelho digestivo	40	40	60	54
XII. Doenças da pele e do tecido subcutâneo	5	-	4	5
XIII. Doenças sist osteomuscular e tec conjuntivo	5	7	2	3
XIV. Doenças do aparelho geniturinário	36	33	37	40
XV. Gravidez parto e puerpério	1	3	2	1
XVI. Algumas afec originadas no período perinatal	8	19	11	11
XVII. Malf cong deformid e anomalias cromossômicas	8	9	7	6
XVIII. Sint sinais e achad anorm ex clín e laborat	68	117	88	32
XIX. Lesões enven e alg out conseq causas externas	-	-	-	-
XX. Causas externas de morbidade e mortalidade	195	146	150	155
XXI. Contatos com serviços de saúde	-	-	-	-
XXII. Códigos para propósitos especiais	-	-	-	-
<b>Total</b>	<b>1153</b>	<b>1362</b>	<b>1375</b>	<b>1173</b>

Fonte: Sistema de Informações sobre Mortalidade (MS/SVS/CGIAE/SIM-TABNET)

Data da consulta: 28/03/2024.

- Análises e Considerações sobre Dados Demográficos e de Morbimortalidade



### 3. Demografia e Dados de Morbi-Mortalidade

Segundo o último censo do IBGE, a população de Angra dos Reis atingiu em 2022 um total de 167.434 habitantes. Comparado ao Censo Demográfico de 2010, a população apurada em 2022 sofreu uma queda de -1,23%. A pesquisa apurou que a população do Brasil é de 203.062.512, um aumento de 6,45% em relação ao Censo de 2010; já o estado do Rio de Janeiro representa um aumento de 0,4% quando comparado ao Censo anterior, com uma população de 16.054.524. O município de Angra dos Reis não acompanhou as tendências de aumento, em relação a apuração do Censo 2010.

**Tabela 1 - População residente por faixa etária e sexo. Angra dos Reis, 2022**

Faixa Etária	Homem	Mulher	TOTAL
0 a 4 anos	5.477	5.329	10.806
5 a 9 anos	6.004	5.908	11.912
10 a 14 anos	5.725	5.417	11.142
15 a 19 anos	5.927	5.740	11.667
20 a 24 anos	6.056	6.226	12.282
25 a 29 anos	5.913	6.464	12.377
30 a 34 anos	5.820	6.399	12.219
35 a 39 anos	6.462	6.947	13.409
40 a 44 anos	6.820	7.370	14.190
45 a 49 anos	5.690	5.866	11.556
50 a 54 anos	5.001	5.481	10.482
55 a 59 anos	4.763	5.188	9.951
60 a 64 anos	4.212	4.623	8.835
65 a 69 anos	3.374	3.481	6.855
70 a 74 anos	2.169	2.420	4.589
75 a 79 anos	1.197	1.416	2.613
80 a 84 anos	699	785	1.484
85 a 89 anos	265	459	724
90 a 94 anos	78	179	257
95 a 99 anos	17	54	71
100 anos +	3	10	13
<b>População Total</b>	<b>81.672</b>	<b>85.762</b>	<b>167.434</b>

Fonte: População segundo os Censos/Contagens: IBGE - Censos demográficos de 1991, 2000, 2010 e 2022 e Contagem Populacional de 1996: IBGE

Gráfico 1 - Pirâmide Etária de Angra dos Reis e Brasil, população residente 2010

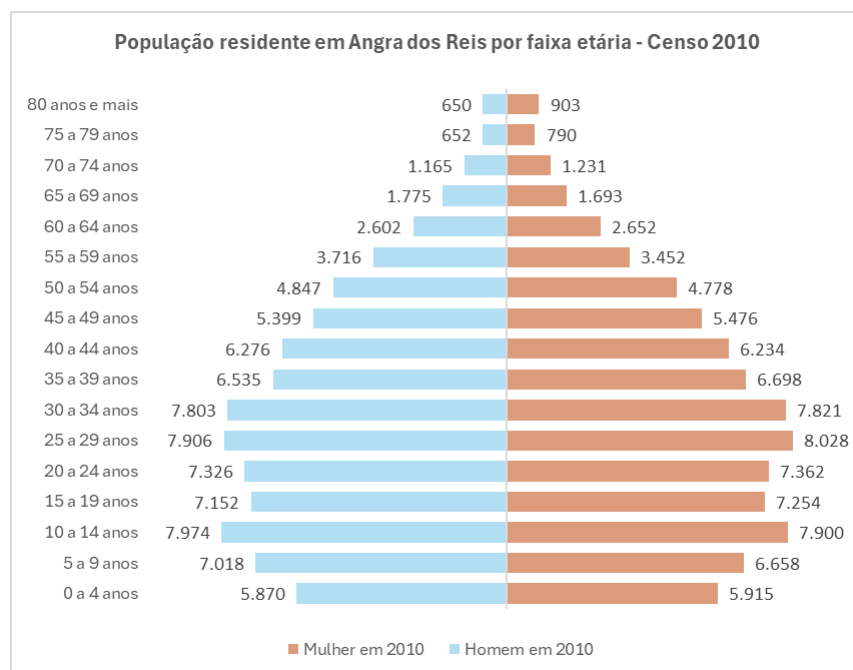

Fonte: IBGE/CensosDemográficos (IBGE 2010)

Gráfico 2 - Pirâmide Etária de Angra dos Reis e Brasil, população residente 2022

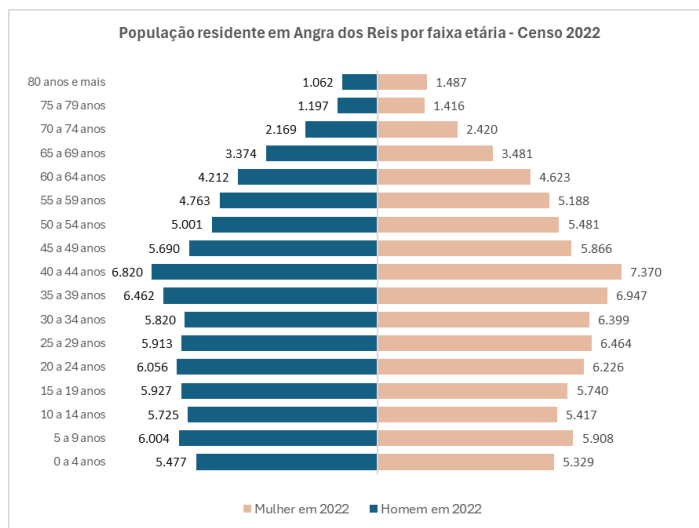

Fonte: IBGE/Censos Demográficos (IBGE 2022)

Os gráficos acima (1 e 2), configuram a população residente no município de Angra dos Reis em períodos de apuração do Censo Demográfico nos anos 2010 e 2022, respectivamente. Ao compará-los, observamos importantes mudanças no perfil da população residente. Consideremos o topo da pirâmide, a população idosa; o corpo da pirâmide, a população adulta; e a base da pirâmide, a população jovem.

Há um visível alargamento no corpo e no topo da pirâmide em 2022, onde concentram-se a população adulta e idosa, respectivamente. A base da pirâmide sofreu estreitamento em 2022, quando comparamos com 2010. Ao consultarmos os números absolutos de nascimentos, a série histórica de nascidos vivos vem sofrendo queda, o que representa uma visível queda de natalidade no município, acompanhando a tendência nacional.

Ao calcularmos a proporção da população por faixa etária, analisamos que em 2022, a população jovem sofreu queda na proporção: em 2010, a população de 0 a 4 anos representava 6,95%. Em 2022, a proporção caiu para 6,45%. A faixa etária com queda drástica de proporção foi de 10 a 14 anos. Em 2010, essa faixa etária representava 9,36% da população total de residentes. Em 2022, adolescentes de 10 a 14 anos, significou 6,95% da população total do município. A população amadureceu em comparação ao censo 2010: em 2010, a faixa etária com maior proporção de residentes estavam entre 30 e 34 anos, com 15.624 (9,22%); em 2022, a faixa etária com maior proporção estão entre 40 e 44 anos (14.190), cerca de 8,47% da população total.

A proporção de idosos em 2022 superou o ano de 2010. A população com mais de 50 anos, representou a maior mudança no perfil da população: em 2010, a população com 50 +, representava 18,23% da população residente total. Em 2022, essa proporção subiu para 27,40%. A população com mais de 80 anos cresceu 39,07% em relação ao censo 2010. Em 2022, são 2.549 idosos com mais de 80 anos. Em 2010, eram 1.553 idosos com mais de 80 anos.

Figura 4- População por Sexo, no município de Angra dos Reis, em 2022

### Sexo (cada bloco ≈ 1%)

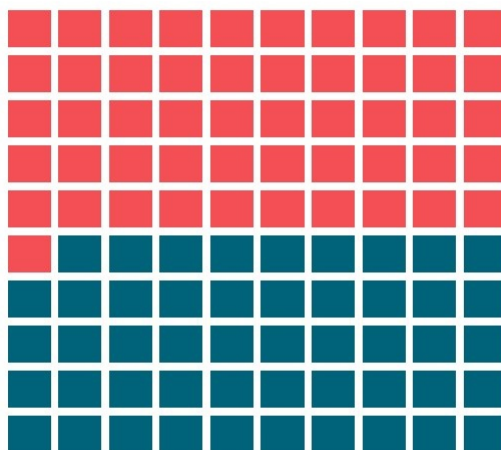

**Mulheres: 85.762**

**Homens: 81.672**

De acordo com a apuração do Censo IBGE 2022, a população feminina representa cerca de 51,2% da população; e 48,8% representam a população masculina.

Na tabela 1 - População dos Censos de 2010 e 2022 em Angra do Reis por Raça/Cor, descreve a autodeclaração raça/cor da população residente do município de Angra dos Reis. Em 2010, 56,84% da população se autodeclarava branca; 34,84% da população, parda; 6,84% da população se autodeclarava preta e 0,26% da população é indígena, reflexo da comunidade indígena tradicional no município.

Tabela 2 - População dos Censos de 2010 e 2022 em Angra dos Reis por Raça/Cor

População do último Censo	2010		2022	
	População	%	População	%
Branca	86.859	51,2%	75.184	44,9%
Preta	13.097	7,7%	18.832	11,2%
Amarela	2.315	1,4%	329	0,2%
Parda	66.713	39,4%	72.545	43,3%
Indígena	501	0,3%	542	0,3%
Sem declaração	26	0,0%	-	-
	<b>169.511</b>	<b>100%</b>	<b>167.432</b>	<b>100%</b>

A pesquisa do IBGE usa como base a autodeclaração, de acordo com o que declara o indivíduo quando é entrevistado. De acordo com os resultados do Censo 2022, pela primeira vez, desde 1991, a maior parte da população brasileira (45,3%) se declarou como parda; o equivalente a cerca de 92,1 milhões de pessoas (Educa, IBGE. 2022). A tendência se repetiu no município. 43,3% da população se autodeclara parda, 11,2%, preta; 44,9% se autodeclaram branca; 0,2% se declaram amarela e 0,3% se autodeclaram indígena.

Figura 5- População por Raça ou Cor, no município de Angra dos Reis, em 2022

Cor ou Raça (cada bloco = 0,5%)

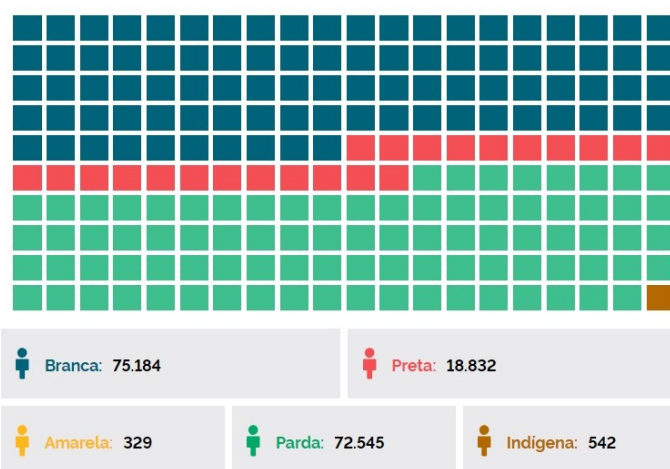

Fonte: IBGE/CensosDemográficos (IBGE 2022)

### 3.1 Perfil Populacional na Região BIG

Os municípios da região da Baía da Ilha Grande têm uma expressiva porção de áreas insulares, e apresentam, por este motivo, dificuldades para o acesso aos serviços de saúde. No município de Angra dos Reis, 4.657 pessoas residem em áreas insulares, segundo o Censo 2022, considerando a população do 5º Distrito Sanitário e a Ilha da Gipóia, cerca 2,47% da população. As grandes distâncias a serem percorridas por via marítima, a dependência de boas condições climáticas para a travessia, a falta de profissionais de saúde dispostos a viver em áreas relativamente isoladas e a falta de financiamento direto para aplicação de recursos para políticas públicas voltadas para moradores de ilhas constituem um grande problema para a população nesta Região.

As densidades demográficas líquidas\* são bastante heterogêneas entre os três municípios, refletindo sua diversidade quanto à disponibilidade de áreas ocupáveis. O relevo acidentado de Angra dos Reis e suas muitas ilhas concentram o povoamento em áreas relativamente conectadas entre si. Mangaratiba e Paraty, ao contrário, têm sua população mais dispersa no espaço, ainda que a concentração em áreas urbanizadas seja equivalente à de Angra. A região destaca-se no estado pela presença das usinas de energia nuclear e por apresentar o maior número de comunidades indígenas do estado em seu território.

Tabela 3 - População estimada e densidade de ocupação dos municípios da região da Baía da Ilha Grande

Território	População estimada				Densidade Demográfica (hab./km²)	
	2017	2018	2019	2020	Em áreas urbanizadas	Líquida
Região BIG	281.877	286.726	291.418	295.944	<b>2.940,08</b>	<b>461,29</b>
Angra dos Reis	196.915	200.407	203.785	207.044	2.910,40	999,5
Mangaratiba	42.884	43.689	44.468	45.220	2.867,38	326,09
Paraty	42.078	42.630	43.165	43.680	3.172,91	148,98
Estado	17.051.465	17.159.960	17.264.943	17.366.189	4.211,99	433,26

Segundo a estimativa populacional da Secretaria de Estado de Saúde, baseada nos micros dados por cor e raça do Censo demográfico 2010 do IBGE, foi estimada a população indígena (autodeclarada) do estado do Rio de Janeiro em 2020, registrando-se em Angra dos Reis 586 indígenas e em Paraty, 274 indígenas, conforme expressas na Tabela 3.

Tabela 4 - Indígenas (autodeclarados) residentes nos municípios da Baía da Ilha Grande, por faixa etária, 2020

**Município Indígenas Residentes Autodeclarados, segundo estimativa populacional 2020**

	0 a 9 anos	10 a 19 anos	20 a 59 anos	60 anos e mais	Total
Angra dos Reis	176	58	301	51	<b>586</b>
Mangaratiba	0	0	0	0	<b>0</b>
Paraty	109	14	136	16	<b>274</b>
<b>Total</b>	<b>285</b>	<b>72</b>	<b>437</b>	<b>67</b>	<b>860</b>

Em 2022, o Censo Demográfico do IBGE divulgou os primeiros resultados de indígenas recenseados em 2022. São 1.080 distribuídos nos municípios da região de Saúde da BIG.

Em relação à população indígena, conforme a publicação on-line do Censo demográfico 2022 no portal Panorama, o estado do Rio de Janeiro possui 15.904 indígenas. Acrescente-se que, para a publicação citada, foi considerada terra indígena aquela em situação fundiária declarada, homologada, regularizada e em processo de aquisição como reserva indígena até a data de 31 de julho de 2022, compreendendo 573 terras. Na região de saúde da Baía da Ilha Grande, são 1.080 indígenas autodeclarados (IBGE, 2022).

Tabela 5 - Indígenas residente por localização do domicílio e quesito de declaração indígenas - Censo 2022

Município	Indígenas Residentes	Em territórios indígenas	Fora de territórios indígenas
Angra dos Reis	542	339	203
Mangaratiba	68	-	68
Paraty	470	207	263
<b>Região BIG</b>	<b>1.080</b>	<b>546</b>	<b>534</b>

Fonte: IBGE e Censo Demográfico 2022

Na região são 2.550 quilombolas residentes, destes, 51,5% residem em território demarcado. O Censo 2022, considerou território quilombola demarcado:

"o recorte geográfico de "Território Quilombola oficialmente delimitado" se refere a uma entidade fundiária, que pode compreender diversos usos e modalidades de ocupação espacial, desde que relacionados à garantia da reprodução física, social, econômica e cultural das comunidades quilombolas. Não englobam, necessariamente, a área de moradia e habitação dos membros das comunidades, podendo, em alguns contextos, não apresentar população residente, uma vez que podem ser destinados a outros usos, como o cultivo, a pesca ou outras atividades tradicionais." (IBGE, 2022)

**Tabela 5 - Quilombola residente em localidades quilombolas que se declarou quilombola - 2022**

Município	Indígenas Residentes	Em territórios indígenas	Fora de territórios indígenas
Angra dos Reis	542	339	203
Mangaratiba	68	-	68
Paraty	470	207	263
<b>Região BIG</b>	<b>1.080</b>	<b>546</b>	<b>534</b>

Fonte: IBGE e Censo Demográfico 2022

Uma característica comum na região, são as comunidades tradicionais que residem no litoral e praticam a atividade da pesca artesanal. Na estimativa populacional levantadas pelos municípios da Região, eram 300.287 pessoas residentes em comunidades insulares.

Apesar da presença da comunidade tradicional caiçara, não há financiamento específico nas esferas federais e estaduais para implementação de serviços de saúde para população residente em ilhas. Todo o financiamento para atenção primária à saúde e de urgência e emergência nas ilhas e outras ações e serviços de saúde são financiados recursos municipais.

**Tabela 6 - Estimativa populacional residentes das ilhas da Região de Saúde da Baía da Ilha Grande, 2021**

Município	Quilombolas Residentes	Em territórios quilombolas	Fora de territórios quilombolas
Angra dos Reis	854	335	519
Mangaratiba	929	339	590
Paraty	767	640	127
<b>Região BIG</b>	<b>2.550</b>	<b>1.314</b>	<b>1.236</b>

Tabela 7 - Estimativa populacional residentes das ilhas da Região de Saúde da Baía da Ilha Grande, 2021

Município	Estimativa populacional de residentes das ilhas		
	População Insular	% Estimativa Pop. 2021	Estimativa 2021
Angra dos Reis <sup>1</sup>	5.782	3,95	210.171
Mangaratiba <sup>2</sup>	1.955	4,25	45.941
Paraty <sup>3</sup>	2.530	5,72	44.175
<b>Região BIG</b>	<b>10.267</b>	<b>3,42</b>	<b>300.287</b>

Fonte: <sup>(1)</sup> Estimativa 2021, Assistência de Dados Vitais; <sup>(2)</sup> Estimativa 2021, SAMU; <sup>(3)</sup> Relatório de Cadastro Individual e-SUS, Atenção Primária.

### 3.2 ; Nascidos Vivos

No Gráfico 3, o levantamento de nascidos a partir das Declarações de Nascidos Vivos (DNV) por residência da mãe segundo ano de nascimento, no período selecionado de 2014 a 2023. O declínio de nascidos vivos ao longo da série histórica no município (Gráfico 3), acompanha a tendência nacional de queda da natalidade. Retrato da garantia dos direitos reprodutivos, uma vez que é determinado o acesso a métodos contraceptivos cirúrgicos definitivos (laqueadura) e aos métodos não invasivos pelas políticas públicas de saúde. Reuniões de planejamento familiar são promovidos pelo SUS. Segundo a política pública de saúde do Ministério da Saúde, o planejamento familiar é um direito sexual e reprodutivo e assegura a livre decisão da pessoa sobre ter ou não ter filhos. Não pode haver imposição sobre o uso de métodos anticoncepcionais ou sobre o número de filhos (BRASIL, 2009).

Gráfico 3 - Nº de Nascidos Vivos com mães residentes em Angra dos Reis ; 2014 a 2023

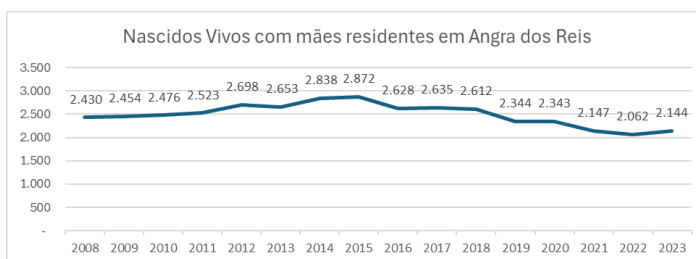

Fonte: Sistema de Informações sobre Nascidos Vivos (SINASC)

Segundo a série histórica de nascidos vivos com mães residentes no município de Angra dos Reis, observa-se uma crescente entre os anos 2008 e 2012. Registra-se uma oscilação discreta de aumento e queda entre os anos 2013 e 2015. Após 2016, o município vem registrando queda de nascidos vivos no município. Entre os anos 2008 e 2023, o ano de 2015 foi o ano de maior registro de nascidos na série histórica. Descartamos qualquer problema de subnotificação nos sistemas de SINASC e SIM ou sub-registro ao avaliar dados demográficos.

Observado a queda na série histórica de nascidos vivos, pontuamos o impacto direto no perfil da população de 0 a 6 anos no município, conforme Gráfico 4 - População segundo os Censos 2010 e 2022, segundo faixa etária menores de 6 anos. Visto o comportamento dos dados de população IBGE 2022, nota-se queda da população de crianças menores de 6 anos em relação ao censo demográfico 2010.

Gráfico 4 - População segundo os Censos 2010 e 2022, segundo faixa etária menores de 6 anos.

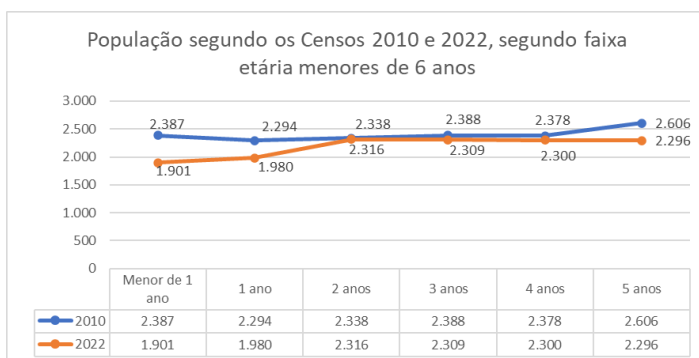

Fonte: Censo Demográfico IBGE 2010 e 2022

O Gráfico 4, traz o perfil das crianças na primeira infância no município. Com a instituição da garantia do direito universal à saúde com o SUS e com a Estatuto da Criança e do Adolescente, o Brasil vem apresentando melhoras significativas na saúde das crianças. São políticas públicas de saúde e cuidados voltados para primeira infância e ao cuidado materno. Reduziu-se morbimortalidade por doenças imunopreveníveis e diarreia, diminuição dos índices de desnutrição e melhora crescente nos indicadores de aleitamento materno (Venâncio, 2020).

Segundo a autora, sabe-se hoje que o período intrauterino e os primeiros anos de vida são essenciais para o desenvolvimento físico, emocional e cognitivo das crianças. Durante a gestação e os primeiros anos de vida (especialmente nos primeiros mil dias), ocorre um rápido desenvolvimento do cérebro, e é nessa etapa que os circuitos neurais são formados e fortalecidos por meio do estímulo e das relações de vínculo. A saúde física e emocional, as habilidades sociais e as capacidades cognitivo-linguísticas que emergem nos primeiros anos de vida são pré-requisitos importantes para o sucesso na escola e, mais tarde, no ambiente de trabalho e na comunidade. A autora continua pontuando que o investimento em políticas públicas, seja de saúde e em programas de bem-estar e qualidade, traz alta taxa de retorno para a sociedade. O adequado investimento na primeira infância é a melhor forma de reduzir as desigualdades, enfrentar a pobreza e construir uma sociedade com condições socioambientais sustentáveis, conclui a autora.

O cuidado na infância começa desde o pré-natal. O município de Angra dos Reis passa seu segundo ano consecutivo sem morte materna e na atenção básica, o cuidado no pré natal é garantido com 75% de mães com 7 ou mais consultas de pré-natal por nascidos vivos, em 2023. Nesse mesmo ano, garantiu 89,83% da triagem neonatal a recém-nascidos através do teste do pezinho; e assegurou um índice de 94,2% de vacinação por BCG aos recém-nascidos, ainda na maternidade. A taxa de mortalidade em menores de 1 ano alcançou um índice de 6,8% em 2017 e 14,1% em 2023. Uma vez conhecedora de seus gargalos, a gestão lança mão de políticas eficientes no aprimoramento das ações e serviços de saúde para o ano de 2024 e 2025.

Quadro 3 - Nascimentos por residência da mãe por Ano do nascimento segundo Faixa etária da mãe ; 2008 a 2023

Faixa etária da mãe	2008	2009	2010	2011	2012	2013	2014	2015	2016	2017	2018	2019	2020	2021	2022	2023	Total
Menor de 15 anos	17	24	21	24	28	23	32	22	21	15	11	12	13	10	12	5	285
15 a 19 anos	478	459	437	487	525	500	525	485	469	445	398	304	296	268	206	229	6.282
20 a 24 anos	674	688	658	624	720	673	726	765	685	706	662	615	610	608	551	590	9.965



25 a 29 anos	650	646	672	623	654	646	703	658	583	625	627	576	579	519	536	525	9.297
30 a 34 anos	398	398	458	476	513	515	546	578	506	464	502	457	446	385	398	433	7.040
35 a 39 anos	171	189	177	227	214	235	250	286	303	312	333	298	311	261	279	470	3.846
40 a 44 anos	37	48	48	56	36	57	53	73	59	63	77	75	81	83	72	97	918
45 a 49 anos	5	2	5	6	8	3	1	5	2	5	1	6	6	3	7	3	65
50 anos e mais	-	-	-	-	-	1	2	-	-	-	1	-	1	-	-	-	5
<b>Total</b>	<b>2.430</b>	<b>2.454</b>	<b>2.476</b>	<b>2.523</b>	<b>2.698</b>	<b>2.653</b>	<b>2.838</b>	<b>2.872</b>	<b>2.628</b>	<b>2.635</b>	<b>2.612</b>	<b>2.343</b>	<b>2.343</b>	<b>2.137</b>	<b>2.061</b>	<b>2.152</b>	<b>37.703</b>
% de nascidos vivos com mães menores de 19 anos	20,4%	19,7%	18,5%	20,3%	20,5%	19,7%	19,6%	17,7%	18,6%	17,5%	15,7%	13,5%	13,2%	13,0%	10,6%	10,9%	-

Fonte: SINASC

No Quadro 3 - Nascimentos por residência da mãe por Ano do nascimento segundo Faixa etária da mãe, 2008 a 2023, observamos o amadurecimento das mães ao longo da série histórica. Em 2008, eram 495 nascidos vivos de mães na faixa etária menor de 19 anos, cerca de 20,4% dos nascidos vivos eram de mães adolescentes. Houve decréscimo até o ano de 2011 deste perfil. Porém em 2012, houve novo aumento e o maior da série histórica com 20,5% dos nascidos foram de mães adolescentes. A partir de 2013, outro declínio. Em 2022, apenas 10,6% (218) dos nascidos vivos são de mães menores de 19 anos, superando a redução do ano anterior com 13% dos nascidos vivos de mães adolescentes. Em 2023, o índice manteve a queda com 10,9%. Observando a evolução da série histórica, a faixa etária menor de 15 anos, 2023 registra a maior queda de nascimento com mães jovens. Pode-se atribuir o amadurecimento das mães de nascidos às ações e serviços de promoção e prevenção à Saúde promovidos em parceria com as unidades educacionais e a facilidade de acesso à informação fomentada pelas novas tecnologias.

Quadro 4 - Nascimentos por residência da mãe por Tipo de Parto, município de residência Angra dos Reis, 2008 - 2023

Tipo de parto	2008	2009	2010	2011	2012	2013	2014	2015	2016	2017	2018	2019	2020	2021	2022	2023
<b>Frequência Total</b>	<b>2.430</b>	<b>2.454</b>	<b>2.476</b>	<b>2.523</b>	<b>2.698</b>	<b>2.653</b>	<b>2.838</b>	<b>2.872</b>	<b>2.628</b>	<b>2.635</b>	<b>2.612</b>	<b>2.343</b>	<b>2.343</b>	<b>2.137</b>	<b>2.061</b>	<b>2.152</b>
% Vaginal	43,21	41,40	37,56	40,11	38,66	36,90	33,54	35,24	40,79	42,16	46,36	39,99	37,00	42,96	36,58	36,43
% Cesáreo	56,71	58,48	62,44	59,85	61,05	62,65	66,21	64,07	59,21	57,76	53,64	59,84	63,00	56,81	63,42	63,34
% Ignorado ou não informado	0,08	0,12	-	0,04	0,30	0,45	0,25	0,70	-	0,08	-	0,17	-	0,23	-	0,23

Fonte: SINASC

No Quadro 4 - Nascimentos por residência da mãe por Tipo de Parto, município de residência Angra dos Reis, 2008 - 2023, observamos a evolução do aumento de parto vaginal. Em 2018, o percentual foi promissor chegando a 46,36% de nascidos por parto vaginal. Apesar do decréscimo nos anos de 2019 e 2020, a proporção de partos normais atinge 42,96%, em 2021. No ano de 2022, esse percentual diminuiu para 36,58% (754 partos naturais) e se manteve em 2023, com 36,43% dos partos realizados. Vale salientar que as informações do SINASC computam nascidos da rede pública e complementar. Há um esforço em propor metas e pactuações na maternidade pública para superação de metas de 5% ao ano de parto vaginal. A partir de 2021, o repasse foi atrelado à política de cofinanciamento estadual repactuada através da Deliberação CIB-RJ nº 6.962, de 15 de setembro de 2022. O Cofinanciamento para o custeio da Rede Cegonha possui critérios de avaliação e monitoramento trimestral. O Cofinanciamento é destinado ao Hospital e Maternidade de Angra dos Reis, na modalidade Alto Risco, e para o Hospital de Praia Brava na modalidade Risco Habitual. A política de apoio financeiro visa contribuir para a melhoria da atenção às gestantes, puérperas e recém-nascidos, observando a garantia do acesso oportuno e atenção qualificada e humanizada à gravidez, parto e puerpério; entre outros preceitos.

No âmbito municipal, o ponto crucial é o fortalecimento da atenção básica, na atenção ao cuidado desde o pré-natal e na captação precoce das gestantes. A maternidade municipalizada é referência de alto risco na região de saúde da Baía da Ilha Grande. Possui 8 leitos de UTI Neonatal habilitados SUS que garantem a retaguarda dos casos que inspiram mais cuidados.

## Consultas de Pré-Natal

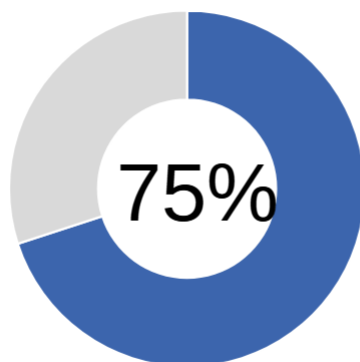

Proporção de Nascidos Vivos de Mães com Sete ou mais Consultas de Pré-Natal

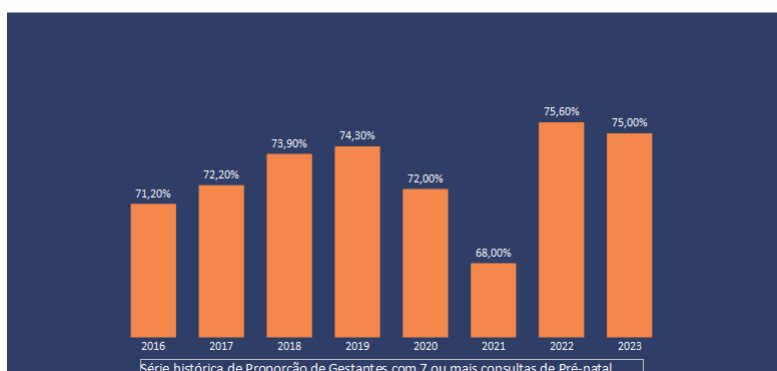

### 3.3 ζ Concentração Populacional

No Gráfico 5 ζ Crescimento Populacional em Angra dos Reis ζ 1970 a 2022, faz um panorama de crescimento da população tendo os anos de censos demográficos como referência. Em Angra dos Reis, no ano de 1980, a população era de 57.869. Em 1992, avançou para 87.633, segundo o IBGE, e o gráfico mostra o avanço ao longo dos anos até 2010, com queda da população em 2022.

Entre 2000 e 2010, a população de Angra dos Reis cresceu a uma taxa média anual de 3,58%, enquanto no Brasil foi de 1,17%, no mesmo período. Nesta década, a taxa de urbanização do município passou de 95,85% para 96,33%. Em 2010 viviam, no município, 169.511 pessoas. Entre 1991 e 2000, a população do município cresceu a uma taxa média anual de 3,76%. Na UF, esta taxa foi de 1,30%, enquanto no Brasil foi de 1,63%, no mesmo período. Na década, a taxa de urbanização do município passou de 91,67% para 95,85%. (PNUD, IPEA e FJP, 2019).

A taxa média de crescimento populacional do município de Angra, no período de 1970 a 2010 foi de 5,40% ao ano, contra 3,47% na região da Costa Verde e 1,30% no Estado. Contrariando as tendências anteriores, em 2022 o município registrou queda de -1,23% em sua população.

Gráfico 5 - Crescimento Populacional em Angra dos Reis ζ Censos 1970 a 2022

#### Crescimento populacional

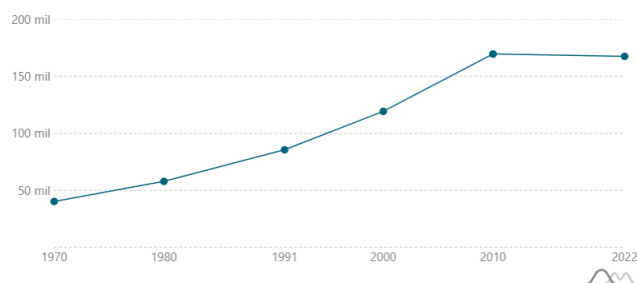

Fonte: IBGE: Censo Demográfico 2022

No Gráfico 5 - Distribuição da População por distrito sanitário de residência - Angra dos Reis 2022, referencia a proporção de residentes distribuídos por Distrito Sanitário. O II Distrito possui maior concentração populacional com 35% dos habitantes, seguido do IV Distrito, com 29% da proporção de habitantes. O V Distrito é o distrito com menor concentração, contabilizando 3% dos habitantes do município. Há uma especificidade territorial no município quando consideramos a distância em km entre os distritos e o bairro do Centro, localizado na zona central do município (Quadro 3). A dinâmica territorial deve ser levada em conta na programação das ações e serviços de saúde tão quanto os dados demográficos.

Gráfico 6 - Distribuição da População por distrito sanitário de residência - Angra dos Reis 2022

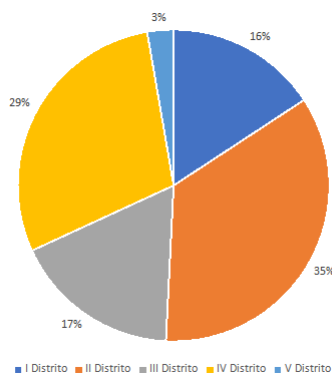

Quadro 4 - Distância entre os Distritos Sanitários em relação a zona central do município

Bairro, Distrito	Percurso até o bairro do Centro
Sapinhatuba III, I Distrito	4,2 km
Japuiba, II Distrito	6,2 km
Jacuecanga, III Distrito	13,3 km
Garatucaia, IV Distrito	28,6 km
Parque Mambucaba, IV Distrito	53,3 km
Vila do Abraão - V Distrito	21,3 km

Fonte: Google Maps, 2022

### 3.4 ; Principais Causas de Internação

Tabela 8 - Morbidade Hospitalar por grupos de causas de internação e faixas etárias selecionadas. Angra dos Reis, 2022 ; em ordem de ranqueamento de diagnóstico

Diagn. principal - capítulo	0-4	5 a	10 a	15 a	20 a	25 a	30 a	35 a	40 a	45 a	50 a	55 a	60 a	65 a	70 a	75 a	80	Total
	anos	anos	anos	anos	anos	anos	anos	anos	anos	anos	anos	anos	anos	anos	anos	anos	anos e mais	
Capítulo 15 - Gravidez, parto e puerpério	-	-	8	314	692	539	391	233	104	10	-	-	-	-	-	-	-	2.291
Capítulo 19 - Lesões, envenenamento e algumas outras consequências de causas externas	52	40	41	95	166	166	107	125	120	116	139	133	104	119	76	57	67	1.723
Capítulo 9 - Doenças do aparelho circulatório	6	2	3	8	22	17	24	21	61	83	122	155	222	226	211	166	161	1.510
Capítulo 11 - Doenças do aparelho digestivo	43	48	26	32	50	79	55	83	95	108	101	100	117	95	60	49	48	1.189
Capítulo 14 - Doenças do aparelho geniturinário	31	25	23	49	67	65	73	50	78	75	61	84	77	84	54	65	70	1.031
Capítulo 10 - Doenças do aparelho respiratório	267	70	17	16	16	21	27	15	23	28	30	41	58	71	76	51	154	981
Capítulo 2 - Neoplasias [tumores]	9	9	31	1	5	28	16	33	59	89	59	64	65	83	35	27	29	642

Capítulo 1 - Algumas doenças infecciosas e parasitárias	62	20	13	14	22	24	23	18	24	25	37	33	40	47	40	34	46	522
Capítulo 21 - Fatores que influenciam o estado de saúde e o contato com os serviços de saúde	13	10	6	17	60	113	112	83	45	14	12	7	6	5	6	1	1	511
Capítulo 12 - Doenças da pele e do tecido subcutâneo	30	15	8	16	14	9	17	9	14	24	27	18	21	24	12	9	17	284
Capítulo 13 - Doenças do sistema osteomuscular e do tecido conjuntivo	5	7	9	11	11	8	7	14	22	28	25	36	35	26	18	7	6	275
Capítulo 4 - Doenças endócrinas, nutricionais e metabólicas	2	3	1	4	7	10	9	11	10	17	26	30	31	46	20	14	27	268
Capítulo 5 - Transtornos mentais e comportamentais	-	-	2	17	23	32	21	30	32	24	8	15	13	3	2	1	2	225
Capítulo 18 - Sintomas, sinais e achados anormais de exames clínicos e de laboratório, não classificados em outra parte	3	-	1	6	11	16	13	6	8	12	11	14	16	16	18	11	18	180
Capítulo 16 - Algumas afecções originadas no período perinatal	150	-	-	5	4	2	5	5	-	-	-	-	-	-	-	-	-	171
Capítulo 6 - Doenças do sistema nervoso	7	8	5	5	4	2	8	11	8	9	13	13	16	20	11	6	11	157
Capítulo 3 - Doenças do sangue e dos órgãos hematopoiéticos e alguns transtornos imunitários	11	10	4	1	3	4	5	4	9	7	6	7	12	7	9	8	9	116
Capítulo 17 - Malformações congênitas, deformidades e anomalias cromossômicas	46	17	3	2	5	2	2	1	1	-	-	3	-	1	-	-	-	83
Capítulo 7 - Doenças do olho e anexos	-	-	1	1	-	2	-	-	1	3	3	-	6	5	1	-	1	24
Capítulo 8 - Doenças do ouvido e da apófise mastóide	3	2	-	1	2	-	-	1	2	1	2	1	1	1	-	-	-	17
<b>Total</b>	<b>740</b>	<b>286</b>	<b>202</b>	<b>615</b>	<b>1.184</b>	<b>1.139</b>	<b>915</b>	<b>753</b>	<b>716</b>	<b>673</b>	<b>682</b>	<b>754</b>	<b>840</b>	<b>879</b>	<b>649</b>	<b>506</b>	<b>667</b>	<b>12.200</b>

Foram 12.200 internações no ano de 2023. Analisando as causas de morbidade hospitalar na Tabela 5, excluindo a primeira causa de internação  $\zeta$  Gravidez e puerpério, com 2.291 internações  $\zeta$  que não são expressões de morbidade e ocorrem dentro do esperado, o **Capítulo 19 - Lesões, envenenamento e algumas outras consequências de causas externas**, neste Capítulo, foi a segunda causa internação, com 1.723 internações, em 2023. O grupo T08-T14 Traumatismos de localização não especificada do tronco, membro ou outra região do corpo com 274 internações. No **Capítulo 9 - Doenças do aparelho circulatório** está a 3ª causa de internação, com 1.510 internações. 14,9% das internações por esse grupo de causa, acometeu a faixa etária de 65 a 69 anos, em 2023.

Observando a faixa etária, é possível traçar tendências nos diagnósticos: XV Gravidez, parto e puerpério a maioria das internações acometem a faixa dos 20-24 anos; nesse capítulo,

ocorre atendimentos às mulheres em idade fértil (10 à 49 anos), conforme o previsto. Outro Capítulo que segue o perfil de atendimentos são as Doenças do aparelho respiratório. Acometem com mais frequência crianças da primeira infância (menores de 4 anos) e começa a diminuir a frequência a partir dos 5 anos, e retorna à série histórica em idosos com mais de 80 anos. As Doenças do Aparelho Circulatório tendem a ficar mais expressivas a partir dos 50 anos, porém a frequência de casos para internação é observada em todas as faixas etárias.

Na representação abaixo, temos o acompanhamento das internações por quadrimestre do exercício de 2023 e nos anos de 2021 a 2023. Observamos que em 2021, a segunda maior causa de internação eram causas do Capítulo I - Algumas doenças infecciosas e parasitárias, com 1.051 internações, reflexo da pandemia do Coronavírus iniciado em 2020. Pontuamos a suspensão de internações para procedimentos eletivos, uma das medidas de prevenção e contenção do vírus. Nos anos seguintes, a pandemia foi controlada com a introdução de imunobiológicos que, visivelmente, contiveram as internações por COVID-19.

Retomadas as cirurgias eletivas em 2022 e 2023, é possível associar a alta das internações contribuídas com o retorno das cirurgias eletivas (Gráfico 7).

Figura 6 - Representação gráfica de Morbidade por população residente em Angra dos Reis 2021 a 2023 e por quadrimestre 2023, segundo causas do Capítulo do CID-10



Gráfico 7 - Internações por Caráter de atendimento, segundo residentes, nos anos de 2021 a 2023



No gráfico 8, a análise das Internações por Causas sensíveis à Atenção Básica em 2023, são listadas as internações por causas sensíveis à atenção básica (ICSAB). No contexto da Atenção Básica, por meio de ações e programas de sua competência, esta deveria prevenir/tratar algumas patologias advindas de sua comunidade adscrita, denominadas Condições Sensíveis à Atenção Básica (ICSAB) ou Atenção Primária (ICSAP). Esse termo é uma tradução livre para o indicador de atividades hospitalares Ambulatory Care Sensitive Conditions, trabalhado por Billings et al. na década de 1990, nos Estados Unidos, como medida de efetividade da atenção primária que foi adaptado para as condições brasileiras e regulamentado pelo Ministério da Saúde por meio da Portaria nº 221, de 17 de abril de 2008 (BRASIL, 2008; ALFRADIQUE et al., 2009).

Foram 1.947 internações em 2023. Ao analisar esse índice, observou-se que as causas mais frequentes foram as Infecções no rim e trato urinário com 345 internações, significando 17,7% das internações, seguida de Doenças cerebrovasculares com 322 internações em 2023 por esta causa. Ao analisar os quadrimestres de 2023, apura-se 569 internações no 1º quadrimestre; 710, no 2º quadrimestre e 668 internações no 3º quadrimestre de 2023.

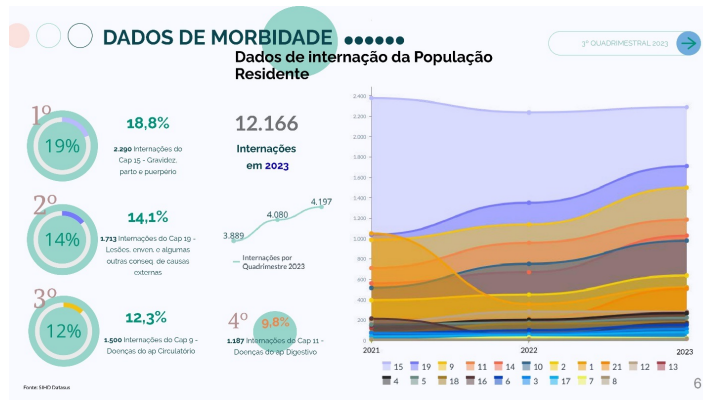
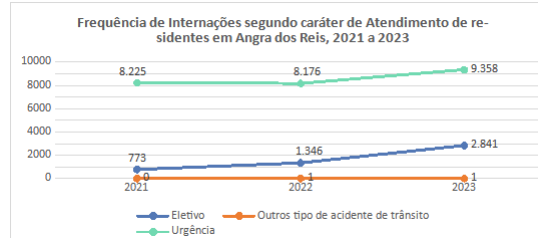
Gráfico 8 - Análise das Internações por Causas sensíveis à Atenção Básica em 2023

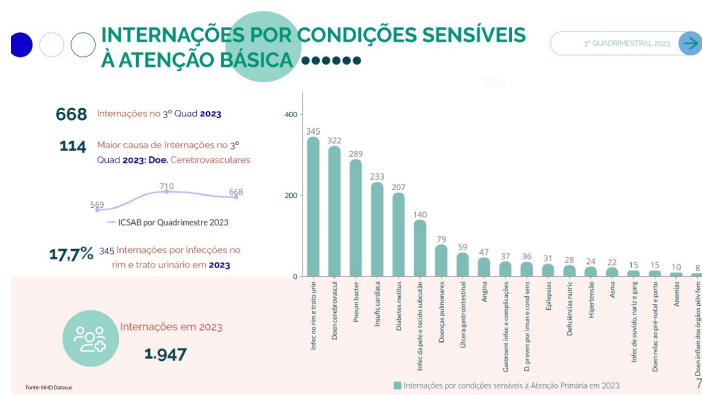

### 3.5 Mortalidade por grupos de causas

Na tabela 9, as ocorrências de óbitos em residentes do município de Angra dos Reis no ano de 2023, ranqueado pelas Causas Básicas, segundo a faixa etária. Foram 1.264 óbitos em 2023 de residentes em Angra dos Reis.

Tabela 9 - Frequência de óbitos em residentes por grupo de causas segundo faixa etária, Angra dos Reis, 2022

Causa básica - capítulo	< 1 ano	1 a 4 anos	5 a 9 anos	10 a 14 anos	15 a 19 anos	20 a 24 anos	25 a 29 anos	30 a 34 anos	35 a 39 anos	40 a 44 anos	45 a 49 anos	50 a 54 anos	55 a 59 anos	60 a 64 anos	65 a 69 anos	70 a 74 anos	75 a 79 anos	80 anos e mais	Total
Capítulo 9 - Doenças do aparelho circulatório	-	1	1	-	-	2	-	3	4	12	14	26	23	43	41	56	34	94	354
Capítulo 2 - Neoplasias (tumores)	-	-	-	-	-	-	2	1	2	7	6	17	27	31	35	31	23	38	220
Capítulo 20 - Causas externas de morbidade e de mortalidade	1	2	-	1	17	23	27	18	8	10	9	10	7	11	6	8	2	14	174
Capítulo 10 - Doenças do aparelho respiratório	1	2	-	-	1	2	3	1	-	4	2	4	3	11	15	19	15	68	151
Capítulo 4 - Doenças endócrinas, nutricionais e metabólicas	-	-	-	-	-	1	-	1	2	2	3	7	7	10	17	15	12	22	99
Capítulo 11 - Doenças do aparelho digestivo	1	-	1	-	-	-	-	-	4	3	4	3	2	5	9	9	9	16	66
Capítulo 14 - Doenças do aparelho geniturinário	-	-	-	-	-	-	-	-	-	1	1	3	3	3	5	10	6	22	54
Capítulo 1 - Algumas doenças infecciosas e parasitárias	1	-	-	1	-	-	6	4	3	3	4	3	1	3	2	4	1	7	43
Capítulo 6 - Doenças do sistema nervoso	-	1	-	-	1	-	-	1	1	-	-	1	1	2	3	2	2	9	24
Capítulo 16 - Algumas afecções originadas no período perinatal	18	-	-	-	-	-	-	-	-	-	-	-	-	-	-	-	-	-	18
Capítulo 18 - Síntomas, sinais e achados anormais de exames clínicos e de laboratório, não classificados em outra parte	-	-	-	-	-	1	1	1	3	1	2	-	-	-	3	1	-	4	17
Capítulo 5 - Transtornos mentais e comportamentais	-	-	-	-	-	1	-	1	1	3	-	2	-	4	-	1	-	-	13
Capítulo 3 - Doenças do sangue e dos órgãos hematopoéticos e alguns transtornos imunitários	-	-	-	-	-	-	1	1	-	1	1	-	1	-	-	1	2	1	9
Capítulo 13 - Doenças do sistema osteomuscular e do tecido conjuntivo	-	-	-	-	-	-	1	1	2	-	-	1	-	-	1	1	-	1	8

Capítulo 12 - Doenças da pele e do tecido subcutâneo	-	-	-	-	-	-	-	-	-	-	-	-	-	-	-	-	-	-	-	-	-	-	1	2	-	2	2	7
Capítulo 17 - Malformações congênitas, deformidades e anomalias cromossômicas	6	-	-	-	-	-	-	-	-	-	-	-	-	-	-	-	-	-	-	-	-	-	-	-	-	-	1	7
<b>Total</b>	<b>28</b>	<b>6</b>	<b>2</b>	<b>2</b>	<b>19</b>	<b>30</b>	<b>41</b>	<b>33</b>	<b>30</b>	<b>47</b>	<b>46</b>	<b>77</b>	<b>75</b>	<b>124</b>	<b>139</b>	<b>158</b>	<b>108</b>	<b>299</b>	<b>1.264</b>									

Fonte: Óbitos: Sistema de Informações sobre Mortalidade e SIM, Março/2024

Gráfico 9 - Análise da Mortalidade por Grupo de Causa em 2022

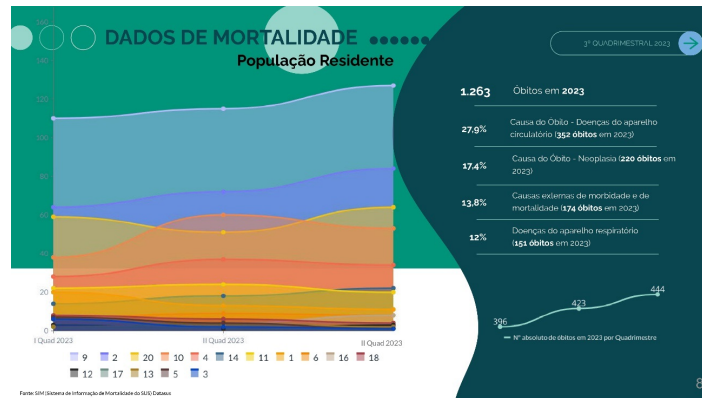

No Gráfico 9, diferente dos anos de 2020 e 2021, o grupo de causas do Cap. I e Algumas doenças infecciosas e parasitárias reverteram em queda em 2023. Impacto direto das ações de contingência e ampla vacinação de Coronavírus. Porém, o Cap. 9 e Doenças do aparelho circulatório estão em destaque. Foram 354 causas de óbito neste Capítulo, sendo 35% dos óbitos (132) decorrentes de I20-I25 Doenças isquêmicas do coração. A faixa etária mais acometida é entre 65 a 74 anos e idosos com mais de 80 anos. A 2ª causa de óbito está no Capítulo 2 - Neoplasias [tumores]. Foram 220 óbitos em 2023. Na representação gráfica a seguir, analisamos o perfil das três principais causas de morte de residentes em Angra dos Reis, neste último ano.

Figura 6 - Análise dos Dados de Mortalidade na população Residente em Angra dos Reis - 2023

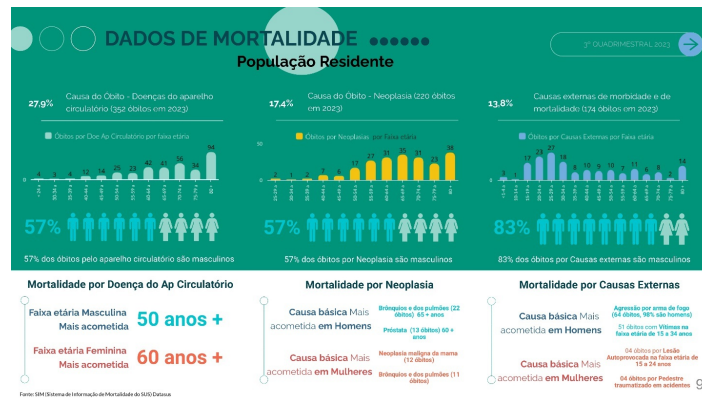

Na primeira causa de óbitos de residentes em 2023, foram registrados 352 óbitos por Doenças do aparelho circulatório. 57% dos óbitos por esta causa, acometeram homens; e 43%, mulheres. Na população masculina, observou-se que esta causa de óbito acometeu a população masculina já a partir dos 50 anos; na população feminina, as doenças do aparelho circulatório foram sofridas a partir da faixa etária dos 60 anos.

Na segunda causa de óbito, por Neoplasia, 57% foram acometidos em homens; e 43% na população feminina. Na população masculina, observou-se óbitos por neoplasia nos brônquios e dos pulmões, com 22 óbitos responsável pelo óbito nas faixas etárias a partir de 65 anos; a neoplasia de próstata, acometeu 13 homens na faixa etária de mais de 60 anos. Na população feminina, as maiores causas de neoplasia registradas foram por Neoplasia Maligna de Mama, responsável por 12 óbitos; e neoplasia de brônquios e dos pulmões, com 11 óbitos femininos. No gráfico 9, o levantamento do número de diagnósticos dos casos de oncologia diagnosticados entre 2013 e 2023.

Gráfico 10 - Casos de Oncologia Diagnosticados por ano de diagnóstico, segundo residentes no município de Angra dos Reis e 2013 a 2023

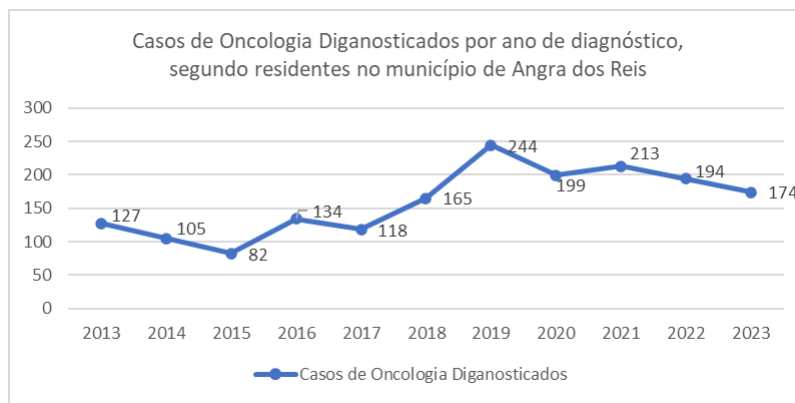

Fontes: Sistema de Informação Ambulatorial (SIA), através do Boletim de Produção Ambulatorial Individualizado (BPA-I) e da Autorização de Procedimento de Alta Complexidade; Sistema de Informação Hospitalar (SIH); Sistema de Informações de Câncer (SISCAN).

Na terceira maior causa de mortalidade em residentes, a mortalidade por causas externas acometeu 174 pessoas, destas, 83% eram homens e 17% foram óbitos femininos. Neste Capítulo, o maior grupo de causa de óbito foram Agressão por arma de fogo, responsável por 64 óbitos, sendo 98% desses óbitos acometidos em homens. Ainda analisando este grupo de causa (Agressões por armas de fogo), observamos 51 óbitos vitimizaram pessoas entre 15 e 34 anos. Na população feminina, este Capítulo foi responsável por 04 óbitos por Lesões autoprovocada, na faixa etária de 15 a 24 anos; e 04 óbitos por Pedestres Traumatizados por Acidente.

Gráfico 11 - Óbitos de residentes por Ano do óbito segundo Causa básica - categoria

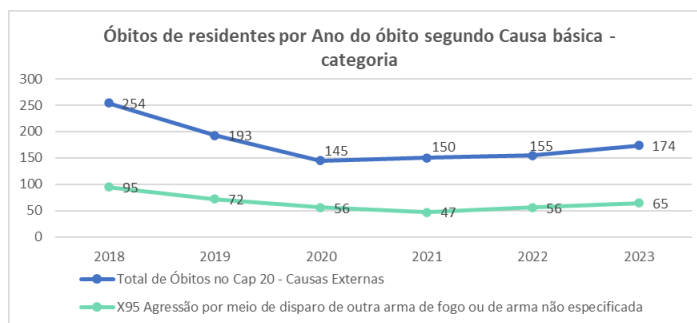

Fonte: Sistema de Informações sobre Mortalidade e SIM

Tabela 10 - Óbitos de residentes por Faixa etária segundo Causa básica do Capítulo 20 - grupo

Causa básica - grupo	< 1 ano	1 a 4 anos	10 a 14 anos	15 a 19 anos	20 a 24 anos	25 a 29 anos	30 a 34 anos	35 a 39 anos	40 a 44 anos	45 a 49 anos	50 a 54 anos	55 a 59 anos	60 a 64 anos	65 a 69 anos	70 a 74 anos	75 a 79 anos	80 anos e mais	Total
	<b>Total</b>	1	2	1	17	23	27	18	8	10	9	10	7	11	6	8	2	
X85-Y09 Agressões	-	-	1	13	16	22	9	4	5	3	1	2	1	3	-	-	1	81
V80-V89 Outros acidentes de transporte terrestre	-	-	-	-	-	1	3	-	1	-	2	2	-	1	2	-	-	12
W00-W19 Quedas	-	-	-	-	-	1	-	-	-	-	3	-	1	1	1	-	5	12
X60-X84 Lesões autoprovocadas intencionalmente	-	-	-	2	2	-	1	-	2	1	-	1	2	-	-	-	-	11
Y10-Y34 Eventos (fatos) cuja intenção é indeterminada	-	-	-	1	1	-	-	1	-	-	1	-	3	1	2	-	1	11
V20-V29 Motociclista traumatizado em um acidente de transporte	-	-	-	-	1	1	1	1	1	3	1	-	-	-	-	-	-	9
V01-V09 Pedestre traumatizado em um acidente de transporte	-	-	-	1	-	-	-	-	-	-	1	2	2	-	1	-	-	7



W65-W74 Afogamento e submersão acidentais	-	2	-	-	1	1	-	-	-	-	-	-	1	-	-	-	-	5
X40-X49 Envenenamento [intoxicação] acidental por e exposição à substâncias nocivas	-	-	-	-	1	-	2	-	1	-	-	-	1	-	-	-	-	5
X58-X59 Exposição acidental a outros fatores e aos não especificados	-	-	-	-	-	1	-	1	-	1	1	-	-	-	1	-	-	5
V40-V49 Ocupante de um automóvel traumatizado em um acidente de transporte	-	-	-	-	1	-	1	-	-	1	-	-	-	-	-	-	1	4
Y83-Y84 Reação anormal em paciente ou complicação tardia causadas por procedimentos cirúrgicos e outros procedimentos médicos sem menção de acidente ao tempo do procedimento	-	-	-	-	-	-	-	-	-	-	-	-	-	-	1	-	3	4
W75-W84 Outros riscos acidentais à respiração	1	-	-	-	-	-	-	-	-	-	-	-	-	-	-	-	2	3
V10-V19 Ciclista traumatizado em um acidente de transporte	-	-	-	-	-	-	1	-	-	-	-	-	-	-	-	-	1	2
X30-X39 Exposição às forças da natureza	-	-	-	-	-	-	-	-	-	-	-	-	-	-	-	2	-	2
Y85-Y89 Sequelas de causas externas de morbidade e de mortalidade	-	-	-	-	-	-	-	1	-	-	-	-	-	-	-	-	-	1
<b>Total</b>	<b>1</b>	<b>2</b>	<b>1</b>	<b>17</b>	<b>23</b>	<b>27</b>	<b>18</b>	<b>8</b>	<b>10</b>	<b>9</b>	<b>10</b>	<b>7</b>	<b>11</b>	<b>6</b>	<b>8</b>	<b>2</b>	<b>14</b>	<b>174</b>

Fonte: Sistema de Informações sobre Mortalidade - SIM

Ao destacar as causas de óbito pelo Cap. XX (Causas externas de morbidade e mortalidade), em residentes do município de Angra dos Reis, observa-se que a primeira causa em 2023 estava relacionada à X85-Y09 Agressões, totalizando 45,5% do total registrado neste Cap. em 2023. A mortalidade por Causas externas (Cap. 20) foi responsável por 10,65% dos óbitos em 2021. Em 2022, o percentual subiu para 13,20%. Nas agressões por disparo por arma de fogo (X95) a faixa etária afetada está entre 15 a 24 anos, com 46,42% das vítimas desta ocorrência. Em 2021, a faixa etária mais afetada foi de 20 a 25 anos, com 44,44% das vítimas com armas de fogo. Em 2023, as vítimas das causas por Agressões regulam entre 15 e 34 anos, em sua maioria.

#### 4. Dados da Produção de Serviços no SUS

A disponibilização dos dados do SIS AB, SIA e SIH, no DGMP, depende do prazo de publicação, respectivamente, pelos DESF/SAPS e DRAC/SAES

##### 4.1. Produção de Atenção Básica

Tipo de Produção	Quantidade
Visita Domiciliar	421.671
Atendimento Individual	255.997
Procedimento	356.645
Atendimento Odontológico	19.623

Fonte: Sistema de informação em Saúde para a Atenção Básica – SISAB

##### 4.2. Produção de Urgência e Emergência por Grupo de Procedimentos

Caráter de atendimento: Urgência

Grupo procedimento	Sistema de Informações Ambulatoriais		Sistema de Informações Hospitalares	
	Qtd. aprovada	Valor aprovado	AIH Pagas	Valor total
01 Ações de promoção e prevenção em saúde	-	-	-	-
02 Procedimentos com finalidade diagnóstica	29118	2916019,04	16	10119,17
03 Procedimentos clínicos	2632	3068,72	6376	8702820,19
04 Procedimentos cirúrgicos	5164	145753,84	3090	3716049,62
05 Transplantes de órgãos, tecidos e células	-	-	4	12305,00
06 Medicamentos	-	-	-	-
07 Órteses, próteses e materiais especiais	2	680,00	-	-
08 Ações complementares da atenção à saúde	64	316,80	-	-
<b>Total</b>	<b>36980</b>	<b>3065838,40</b>	<b>9486</b>	<b>12441293,98</b>

Fonte: Sistemas de Informações Ambulatoriais do SUS (SIA/SUS) e Sistema de Informações Hospitalares do SUS (SIH/SUS)

Data da consulta: 16/04/2024.

##### 4.3. Produção de Atenção Psicossocial por Forma de Organização

Sistema de Informações Ambulatoriais		
Forma de Organização	Qtd. aprovada	Valor aprovado
030108 Atendimento/Acompanhamento psicossocial	5954	19578,80
Sistema de Informações Hospitalares		
Forma de Organização	AIH Pagas	Valor total
030317 Tratamento dos transtornos mentais e comportamentais	216	49163,69

Fonte: Sistemas de Informações Ambulatoriais do SUS (SIA/SUS) e Sistema de Informações Hospitalares do SUS (SIH/SUS)

Data da consulta: 16/04/2024.

##### 4.4. Produção de Atenção Ambulatorial Especializada e Hospitalar por Grupo de Procedimentos

Grupo procedimento	Sistema de Informações Ambulatoriais		Sistema de Informações Hospitalares	
	Qtd. aprovada	Valor aprovado	AIH Pagas	Valor total
01 Ações de promoção e prevenção em saúde	353761	11955,60	-	-
02 Procedimentos com finalidade diagnóstica	2012290	17609257,97	21	11848,68
03 Procedimentos clínicos	2128164	15224855,68	6426	8784946,41
04 Procedimentos cirúrgicos	24298	1319087,36	4716	4879685,39
05 Transplantes de órgãos, tecidos e células	-	-	4	12305,00
06 Medicamentos	-	-	-	-
07 Órteses, próteses e materiais especiais	8491	1676334,50	-	-
08 Ações complementares da atenção à saúde	118718	587654,10	-	-
<b>Total</b>	<b>4645722</b>	<b>36429145,21</b>	<b>11167</b>	<b>13688785,48</b>

#### 4.5. Produção de Assistência Farmacêutica

Esse item refere-se ao componente especializado da assistência farmacêutica, sob gestão da esfera estadual.  
Portanto, não há produção sob gestão municipal.

#### 4.6. Produção de Vigilância em Saúde por Grupo de Procedimentos

Financiamento: Vigilância em Saúde

Grupo procedimento	Sistema de Informações Ambulatoriais	
	Qtd. aprovada	Valor aprovado
01 Ações de promoção e prevenção em saúde	5042	-
02 Procedimentos com finalidade diagnóstica	4073	-
<b>Total</b>	<b>9115</b>	<b>-</b>

Fonte: Sistemas de Informações Ambulatoriais do SUS (SIA/SUS)

Data da consulta: 16/04/2024.

- Análises e Considerações sobre Dados da Produção de Serviços no SUS

## 4. Dados de Produção de Serviços no SUS

## 4.1 ; Procedimentos Ambulatoriais realizados no SUS

Tabela 11 - Quantidade de Procedimentos Ambulatoriais Realizados, segundo município de atendimento ; Comparativo 2022 e 2023

Subgrupo de procedimentos	2022	2023	% em 2023
<b>TOTAL</b>	<b>3.871.760</b>	<b>4.645.722</b>	<b>100%</b>
0301 Consultas / Atendimentos / Acompanhamentos	1.599.333	2.010.940	43,29%
0202 Diagnóstico em laboratório clínico	1.399.345	1.641.953	35,34%
0101 Ações coletivas/individuais em saúde	309.135	348.328	7,50%
0803 Autorização / regulação	109.561	118.718	2,56%
0201 Coleta de material	84.743	101.853	2,19%
0204 Diagnóstico por radiologia	65.945	80.870	1,74%
0214 Diagnóstico por teste rápido	55.395	63.535	1,37%
0307 Tratamentos odontológicos	39.692	55.617	1,20%
0211 Métodos diagnósticos em especialidades	27.297	33.886	0,73%
0205 Diagnóstico por ultrasonografia	20.242	33.647	0,72%
0305 Tratamento em nefrologia	25.669	28.537	0,61%
0206 Diagnóstico por tomografia	22.451	25.030	0,54%
0302 Fisioterapia	53.089	19.651	0,42%
0203 Diagnóstico por anatomia patológica e citopatologia	1.547	13.456	0,29%
0414 Bucimaxilofacial	8.314	11.889	0,26%
0212 Diagnóstico e procedimentos especiais em hemoterapia	10.454	10.993	0,24%
0401 Pequenas cirurgias e cirurgias de pele, tecido subcutâneo e mucosa	6.784	9.214	0,20%
0701 Órteses, próteses e materiais especiais não relacionados ao ato cirúrgico	3.670	8.258	0,18%
0306 Hemoterapia	6.710	6.939	0,15%
0207 Diagnóstico por ressonância magnética	3.450	6.244	0,13%
0102 Vigilância em saúde	6.419	5.433	0,12%
0303 Tratamentos clínicos (outras especialidades)	4.676	3.692	0,08%
0309 Terapias especializadas	3.331	2.788	0,06%
0405 Cirurgia do aparelho da visão	1.116	1.262	0,03%
0417 Anestesiologia	990	855	0,02%
0209 Diagnóstico por endoscopia	1.155	821	0,02%
0404 Cirurgia das vias aéreas superiores, da face, da cabeça e do pescoço	668	701	0,02%
0702 Órteses, próteses e materiais especiais relacionados ao ato cirúrgico	235	233	0,01%
0418 Cirurgia em nefrologia	172	187	0,00%
0408 Cirurgia do sistema osteomuscular	96	142	0,00%
0409 Cirurgia do aparelho geniturinário	11	20	0,00%
0412 Cirurgia torácica	3	12	0,00%
0407 Cirurgia do aparelho digestivo, órgãos anexos e parede abdominal	46	7	0,00%
0406 Cirurgia do aparelho circulatório	11	4	0,00%
0415 Outras cirurgias	3	4	0,00%
0210 Diagnóstico por radiologia intervencionista	-	2	0,00%
0410 Cirurgia de mama	-	1	0,00%
0213 Diagnóstico em vigilância epidemiológica e ambiental	2	-	-

Fonte: SIA SUS ; Produção aprovada de subprocedimentos realizados no município de atendimento

A Tabela 11 é um comparativo de produção de procedimentos ambulatoriais nos anos de 2022 e 2023. Tratamos a informação por Subgrupo de procedimentos. Em 2023, foram 4.645.722 procedimentos realizados no município, cerca de 16,66% a mais que no ano anterior. O subgrupo 0301 Consultas / Atendimentos / Acompanhamentos foi responsável por 43,29% da produção ambulatorial geral em 2023. Ao isolarmos este Subgrupo de procedimentos, encontramos procedimentos de consultas de enfermagem, consultas de profissionais não médicos e 030106 Consulta/Atendimento às urgências (em geral), responsável por 645.618 Atribui-se a superação nos atendimentos em relação ao ano anterior, às contratações de profissionais por processos seletivos para atender a Atenção Primária, tanto para a composição de equipes mínimas como para a composição das equipes e-Multis, compostas por multiprofissionais de nível superior não médicos. São procedimentos, em sua maioria, agregados aos atendimentos na Atenção Básica.

Destaque aos exames diagnósticos, como o aumento da oferta de exames 0205 Diagnóstico por **ultrasonografia**, com o aumento de 39,84% da oferta geral desses exames no município. Exames de 0206 Diagnóstico por **tomografia**, com superação de 10,30% da oferta em relação ao período de 2022; e 0202 Diagnóstico em **laboratório** clínico superou a marca de 14,78% comparados a oferta do ano anterior, com 1.641.953 de exames realizados em 2023, exames que atenderam a demanda eletiva e demandas de caráter de emergência. Aumento na oferta dos exames 0207 Diagnóstico por **ressonância** magnética, com 6.244 exames realizados em 2023, significando uma superação de 80,99% em relação ao ano de 2022, apesar da suspensão deste serviço entre os meses de setembro e outubro de 2023 para manutenção do aparelho de RNM. Pontuamos que o serviço de Ressonância Nuclear Magnética é terceirizado com dois prestadores de serviços atuantes no município.

Com relação ao subgrupo 0204 Diagnóstico por **radiologia**, foram realizados em 2023 80.870 procedimentos. Ao analisar os procedimentos agrupados neste grupo, destacamos os exames de **mamografia** bilateral e mamografia diagnóstica, com 4.003 e 1.249 exames realizados em 2023, respectivamente. Significando um aumento de 27,91% da oferta de exames de mamografia bilateral em relação ao ano anterior. Neste subgrupo de procedimentos, relaciona-se também o procedimento de **Densitometria** óssea com 1.028 procedimentos realizados em

2023. Excluindo-se, pontualmente, estes exames (Mamografia e densitometria), obtivemos em 2023, 74.580 procedimentos de **radiografias** realizadas, tanto em caráter eletivo, quanto de caráter de emergência. No município, possuímos 03 aparelhos de radiografias atendendo às demandas de urgência e emergência, sendo 01 aparelho alocado na Unidade de Pronto Atendimento da Jacuecanga, 01 na Unidade de Pronto Atendimento Infantil (UPA Ágda Maria) e 01 aparelho no Hospital Municipal da Japuiba (HMJ). O município dispõe de 01 aparelho no Hospital e Maternidade de Angra dos Reis (HMAR), que atende a demanda eletiva regulada pela Central de Regulação do Município. Sobre a demanda eletiva de radiografia, parte dela é regulada também para o HMJ.

Analisando o aumento abrupto de procedimentos agrupados no subgrupo 0203 Diagnóstico por **anatomia patológica e citopatologia** observamos que em 2022 foram realizados 1.547 procedimentos e em 2023, foram faturados 13.456 procedimentos neste subgrupo. Ocorre o fato de que em 2021, o laboratório da Seção Integrada de Tecnologia em Citopatologia (SITEC), localizado no município do Rio de Janeiro, informou ao município a suspensão de recebimento de materiais para exame na data de 01 de março de 2021. Observado o fato, o município de Angra dos Reis solicitou remanejamento da sua Programação Pactuada Integrada (PPI) dos exames anatomopatológicos e citopatológicos para o município de execução em Valença, RJ. Em março de 2022, o município reavaliou a decisão e solicitou novo remanejamento para o município de Angra dos Reis. Em 04 de dezembro de 2023, o município solicitou novo remanejamento da PPI retornando suas amostras para o laboratório de referência SITEC, no Rio de Janeiro, RJ. Conclusão, em 2023, a produção dos exames de anatomia patológica e citopatologia eram realizadas no município de Angra dos Reis e em 2024, remanejadas para o município do Rio de Janeiro, conforme observamos a produção na tabela 9 - Quantidade aprovada por Ano do processamento segundo Município de atendimento de procedimentos: 0203 Diagnóstico por anatomia patológica e citopatologia

**Tabela 12 - Quantidade aprovada por Ano do processamento segundo Município de atendimento de procedimentos: 0203 Diagnóstico por anatomia patológica e citopatologia**

Município de atendimento	2021	2022	2023
<b>TOTAL</b>	<b>5.532</b>	<b>5.949</b>	<b>12.464</b>
Angra dos Reis	129	1.398	11.797
Rio de Janeiro	3.244	267	371
Valença	1.935	4.080	7
Barra Mansa	102	103	158
Volta Redonda	103	83	101
Cabo Frio	5	2	11
Duque de Caxias	3	-	5
Itaboraí	1	-	3
São Gonçalo	1	-	3
Teresópolis	-	-	3
Pirai	-	-	2
Mesquita	3	1	1
Niterói	4	10	1
Nova Iguaçu	-	-	1

Fonte: Sistema de Informações Ambulatoriais do SUS - SIA/SUS

## 4.1 ; Produção de Atenção Básica

De acordo com o modelo hierarquizado do SUS (Sistema Único de Saúde), a atenção básica, equipada com Unidades Básicas de Saúde e Estratégia de Saúde da Família, resolve mais de 80% dos problemas de saúde. O nível secundário, equipado com Centros de Especialidades e Serviço de Apoio Diagnóstico Terapêutico (SADT), resolve cerca de 15% dos problemas de saúde; o nível terciário, a atenção hospitalar, resolve cerca de 5% dos problemas de saúde. (Chioro dos Reis & Scaff, 1998)

A porta de entrada dos serviços SUS são as unidades de saúde da atenção básica. Em Angra dos Reis, são 47 centros de saúde / unidades de saúde que contam com 57 equipes de saúde da família (ESF); 04 equipes de atenção primárias (eAP); e 04 equipes multiprofissionais (e-multi). Para a garantia do cuidado e resolutividade, as equipes multiprofissionais têm lotadas em seu quadro pediatras que atendem em nível local nos equipamentos da atenção básica.

## Cobertura de Atenção Primária

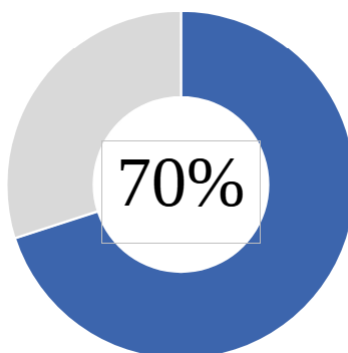

Cobertura de Atenção Primária em Angra dos Reis, segundo o % de cadastros válidos de Equipes Financiadas





Procedimentos	Quant. 2023	% de 2023
Aferição de PA	65.880	47,66%
Medição de peso	21.133	15,29%
Adm. med. via intramuscular	13.842	10,01%
Glicemia capilar	10.952	7,92%
Col. de cito. De colo uterino	6.672	4,83%
Curativo simples	5.386	3,90%
Medição de altura	4.236	3,06%
Aferição de temperatura	2.401	1,74%
Adm. med. via Subcutânea (SC)	1.700	1,23%
Ret. de pontos de cirurgias	1.302	0,94%
Teste rápido para hepatite C	1.299	0,94%
Curativo especial	1.155	0,84%
Teste rápido de HIV	591	0,43%
Teste rápido para sífilis	559	0,40%
Adm. med. via oral	285	0,21%
Teste rápido de gravidez	199	0,14%
Eletrocardiograma	191	0,14%
Adm. med. via endovenosa	163	0,12%
Adm. penicilina p/ tto sífilis	138	0,10%
Adm. Med. via tópica	74	0,05%
Cateterismo vesical de alívio	19	0,01%
Col. mat. p/ ex. laboratorial	19	0,01%
Retirada de cerume	18	0,01%
TERAPIA DE REIDRATAÇÃO ORAL	5	0,00%
Drenagem de abscesso	3	0,00%
Adm. Med. inalação/nebulização	1	0,00%
Exérese/biopsia/punção de tum.	1	0,00%
<b>Total</b>	<b>138.224</b>	<b>100,00%</b>

Fonte: Sistema de Informação em Saúde para a Atenção Básica - SISAB

**Tabela 14 - Produção de Ambulatorial por procedimento - Complexidade: Atenção básica**

Procedimento realizado	2023	% em 2023
<b>TOTAL</b>	<b>1.199.991</b>	<b>100,000%</b>
0101030010 VISITA DOMICILIAR POR PROFISSIONAL DE NÍVEL MÉDIO	318.830	26,569%
0301100039 AFERIÇÃO DE PRESSÃO ARTERIAL	164.240	13,687%
0301010064 CONSULTA MEDICA EM ATENÇÃO PRIMÁRIA	150.611	12,551%
0301010030 CONSULTA DE PROFISSIONAIS DE NÍVEL SUPERIOR NA ATENÇÃO PRIMÁRIA (EXCETO MÉDICO)	104.751	8,729%
0301040079 ESCUTA INICIAL / ORIENTAÇÃO (ACOLHIMENTO A DEMANDA ESPONT NEA)	100.902	8,409%
0201020041 COLETA DE MATERIAL PARA EXAME LABORATORIAL	90.031	7,503%
0301060037 ATENDIMENTO DE URGÊNCIA EM ATENÇÃO BÁSICA	69.746	5,812%
0214010015 GLICEMIA CAPILAR	51.261	4,272%
0307030059 RASPAGEM ALISAMENTO E POLIMENTO SUPRAGENGIVAIS (POR SEXTANTE)	12.687	1,057%
0201020033 COLETA DE MATERIAL DO COLO DE ÚTERO PARA EXAME CITOPATOLÓGICO	11.449	0,954%
0101020090 SELAMENTO PROVISÓRIO DE CAVIDADE DENTÁRIA	10.105	0,842%
0307030040 PROFILAXIA / REMOÇÃO DA PLACA BACTERIANA	7.410	0,618%
0414020138 EXODONTIA DE DENTE PERMANENTE	6.906	0,576%
0307010031 RESTAURAÇÃO DE DENTE PERMANENTE ANTERIOR COM RESINA COMPOSTA	6.866	0,572%
0301010153 PRIMEIRA CONSULTA ODONTOLÓGICA PROGRAMÁTICA	6.845	0,570%
0307020010 ACESSO A POLPA DENTÁRIA E MEDICAÇÃO (POR DENTE)	6.416	0,535%
0301100144 OXIGENOTERAPIA POR DIA	5.829	0,486%
0301010110 CONSULTA PRÉ-NATAL	5.646	0,471%



0307030024 RASPAGEM ALISAMENTO SUBGENGIVAIS (POR SEXTANTE)	4.739	0,395%
0101020074 APLICAÇÃO TÓPICA DE FLÚOR (INDIVIDUAL POR SESSÃO)	4.709	0,392%
0101040024 AVALIAÇÃO ANTROPOMÉTRICA	3.870	0,323%
0301060045 ATENDIMENTO DE URGÊNCIA EM ATENÇÃO PRIMÁRIA COM OBSERVAÇÃO ATÉ 8 HORAS	3.867	0,322%
0214010104 TESTE RÁPIDO PARA DETECÇÃO DE INFECÇÃO PELO HBV	3.852	0,321%
0301100152 RETIRADA DE PONTOS DE CIRURGIAS (POR PACIENTE)	3.493	0,291%
0307010015 CAPEAMENTO PULPAR	3.310	0,276%
0401010066 EXCIÇÃO E/OU SUTURA SIMPLES DE PEQUENAS LESÕES / FERIMENTOS DE PELE / ANEXOS E MUCOSA	3.014	0,251%
0307020029 CURATIVO DE DEMORA C/ OU S/ PREPARO BIOMECANICO	2.841	0,237%
0309050049 SESSÃO DE AURICULOTERAPIA	2.788	0,232%
0101020104 ORIENTAÇÃO DE HIGIENE BUCAL	2.493	0,208%
0301100101 INALAÇÃO / NEBULIZAÇÃO	2.426	0,202%
0307020070 PULPOTOMIA DENTÁRIA	2.259	0,188%
0301100284 CURATIVO SIMPLES	2.244	0,187%
0301100209 ADMINISTRAÇÃO DE MEDICAMENTOS POR VIA INTRAMUSCULAR	1.917	0,160%
0414020120 EXODONTIA DE DENTE DECÍDUO	1.862	0,155%
0307010120 RESTAURAÇÃO DE DENTE PERMANENTE POSTERIOR COM RESINA COMPOSTA	1.809	0,151%
0301060053 ATENDIMENTO DE URGÊNCIA EM ATENÇÃO PRIMÁRIA COM REMOÇÃO	1.518	0,127%
0301100276 CURATIVO ESPECIAL	1.020	0,085%
0204010225 RADIOGRAFIA PERIAPICAL	853	0,071%
0301100187 TERAPIA DE REIDRATAÇÃO ORAL	842	0,070%
0101010010 ATIVIDADE EDUCATIVA / ORIENTAÇÃO EM GRUPO NA ATENÇÃO PRIMÁRIA	739	0,062%
0101020031 AÇÃO COLETIVA DE ESCOVAÇÃO DENTAL SUPERVISIONADA	724	0,060%
0301010137 CONSULTA/ATENDIMENTO DOMICILIAR	714	0,060%
0307040151 AJUSTE OCLUSAL	661	0,055%
0101020082 EVIDENCIAÇÃO DE PLACA BACTERIANA	596	0,050%
0307010104 RESTAURAÇÃO DE DENTE DECÍDUO POSTERIOR COM IONÔMERO DE VIDRO	579	0,048%
0301040087 ATENDIMENTO EM GRUPO NA ATENÇÃO PRIMÁRIA	527	0,044%
0214010090 TESTE RÁPIDO PARA DETECÇÃO DE HEPATITE C	508	0,042%
0301010277 AVALIAÇÃO DO DESENVOLVIMENTO DA CRIANÇA NA PUERICULTURA	502	0,042%
0401010031 DRENAGEM DE ABSCESSO	488	0,041%
0307040135 CIMENTAÇÃO DE PRÓTESE DENTÁRIA	487	0,041%
0301010269 AVALIAÇÃO DO CRESCIMENTO NA PUERICULTURA	486	0,041%
0307010074 TRATAMENTO RESTAURADOR ATRAUMÁTICO (TRA/ART)	441	0,037%
0301010129 CONSULTA PUERPERAL	398	0,033%
0101030029 VISITA DOMICILIAR/INSTITUCIONAL POR PROFISSIONAL DE NÍVEL SUPERIOR	359	0,030%
0101020066 APLICAÇÃO DE SELANTE (POR DENTE)	357	0,030%
0414020359 TRATAMENTO CIRÚRGICO DE HEMORRAGIA BUCO-DENTAL	326	0,027%
0214010082 TESTE RÁPIDO PARA SÍFILIS NA GESTANTE OU PAI/PARCEIRO	324	0,027%
0214010066 TESTE RÁPIDO DE GRAVIDEZ	314	0,026%
0101020015 AÇÃO COLETIVA DE APLICAÇÃO TÓPICA DE FLÚOR GEL	274	0,023%
0101010036 PRÁTICA CORPORAL / ATIVIDADE FÍSICA EM GRUPO	260	0,022%
0101050011 PRATICAS CORPORAIS EM MEDICINA TRADICIONAL CHINESA	257	0,021%
0301100225 ADMINISTRAÇÃO DE MEDICAMENTOS POR VIA SUBCUTÂNEA (SC)	238	0,020%
0307010082 RESTAURAÇÃO DE DENTE DECÍDUO POSTERIOR COM RESINA COMPOSTA	227	0,019%
0214010163 TESTE RÁPIDO PARA DETECÇÃO DE SARS-COVID-2	216	0,018%
0301010021 CONSULTA COM IDENTIFICAÇÃO DE CASOS NOVOS DE TUBERCULOSE	210	0,018%
0101020112 AÇÃO COLETIVA DE PREVENÇÃO DE CÂNCER BUCAL	202	0,017%
0307010112 RESTAURAÇÃO DE DENTE DECÍDUO ANTERIOR COM RESINA COMPOSTA.	197	0,016%
0301050023 ASSISTÊNCIA DOMICILIAR POR EQUIPE MULTIPROFISSIONAL.	161	0,013%

0307010139 RESTAURAÇÃO DE DENTE PERMANENTE POSTERIOR COM AMÁLGAMA	158	0,013%
0301050058 ASSISTÊNCIA DOMICILIAR POR PROFISSIONAL DE NÍVEL MÉDIO	131	0,011%
0301050090 ATENDIMENTO MEDICO COM FINALIDADE DE ATESTAR ÓBITO	130	0,011%
0201020050 COLETA DE SANGUE PARA TRIAGEM NEONATAL	128	0,011%
0301050104 VISITA DOMICILIAR PÓS ÓBITO	127	0,011%
0307010155 ADEQUAÇÃO DO COMPORTAMENTO DE CRIANÇAS	120	0,010%
0301100055 CATETERISMO VESICAL DE DEMORA	104	0,009%
0414020383 TRATAMENTO DE ALVEOLITE	103	0,009%
0301100233 ADMINISTRAÇÃO TÓPICA DE MEDICAMENTO(S)	96	0,008%
0414020405 ULOTOMIA/ULECTOMIA	94	0,008%
0401010082 FRENÉCTOMIA/FRENOTOMIA	90	0,008%
0202030245 INTRADERMORREACAO COM DERIVADO PROTEICO PURIFICADO (PPD)	86	0,007%
0301100217 ADMINISTRAÇÃO DE MEDICAMENTOS POR VIA ORAL	66	0,006%
0307010147 ADEQUAÇÃO DO COMPORTAMENTO DA PESSOA COM DEFICIÊNCIA	64	0,005%
0101020040 AÇÃO COLETIVA DE EXAME BUCAL COM FINALIDADE EPIDEMIOLÓGICA	55	0,005%
0301100195 ADMINISTRAÇÃO DE MEDICAMENTOS POR VIA ENDOVENOSA	47	0,004%
0101020058 APLICAÇÃO DE CARIOSTÁTICO (POR DENTE)	43	0,004%
0301100241 ADMINISTRAÇÃO DE PENICILINA PARA TRATAMENTO DE SÍFILIS	40	0,003%
0307040143 ADAPTAÇÃO DE PRÓTESE DENTÁRIA	39	0,003%
0307010066 TRATAMENTO INICIAL DO DENTE TRAUMATIZADO	26	0,002%
0307010090 RESTAURAÇÃO DE DENTE DECÍDUO POSTERIOR COM AMÁLGAMA	26	0,002%
0101020120 ORIENTAÇÃO DE HIGIENIZAÇÃO DE PRÓTESES DENTÁRIAS	25	0,002%
0404010300 RETIRADA DE CORPO ESTRANHO DA CAVIDADE AUDITIVA E NASAL	24	0,002%
0301100047 CATETERISMO VESICAL DE ALIVIO	18	0,002%
0307030075 TRATAMENTO DE LESÕES DA MUCOSA ORAL	18	0,002%
0307030083 TRATAMENTO DE PERICORONARITE	15	0,001%
0204010217 RADIOGRAFIA INTERPROXIMAL (BITE WING)	14	0,001%
0307040070 MOLDAGEM DENTO-GENGIVAL P/ CONSTRUCAO DE PROTESE DENTARIA	12	0,001%
0301010099 CONSULTA PARA AVALIAÇÃO CLÍNICA DO FUMANTE	10	0,001%
0301050112 ADMINISTRAÇÃO DE IMUNODERIVADOS (ORAL E/OU PARENTERAL)	10	0,001%
0414020430 EXODONTIA DE DENTE SUPRANUMÉRARIO	9	0,001%
0301050147 VISITA DOMICILIAR POR PROFISSIONAL DE NÍVEL SUPERIOR	8	0,001%
0214010120 TESTE RÁPIDO PARA DENGUE IGG/IGM	5	0,000%
0301100128 LAVAGEM GASTRICA	4	0,000%
0307040160 INSTALAÇÃO DE PRÓTESE DENTÁRIA	4	0,000%
0301010234 CONSULTA PRÉ-NATAL DO PARCEIRO	3	0,000%
0301040141 INSERÇÃO DO DISPOSITIVO INTRA-UTERINO (DIU)	3	0,000%
0307030067 TRATAMENTO DE GENGVITE ULCERATIVA NECROSANTE AGUDA (GUNA)	3	0,000%
0401020177 CIRURGIA DE UNHA (CANTOPLASTIA)	2	0,000%
0101020023 AÇÃO COLETIVA DE BOCHECHO FLUORADO	1	0,000%
0101050046 YOGA	1	0,000%

Fonte: Sistema de Informação Ambulatorial e SIA SUS e complexidade: Atenção Básica

Na Tabela 13, lista-se os procedimentos realizados nas unidades de Atenção Primária. No total foram 138.224 procedimentos em 2023, segundo o Sistema da Atenção Básica e 1.199.991 procedimentos contabilizados pelo Sistema de Informação Ambulatorial. Atualmente, o município dispõe de sistema de informação para gestão de prontuário eletrônico terceirizado que alimenta o banco de dados do Ministério da Saúde e, uma vez exportados os dados de faturamento, são disponibilizados para tabulação nos sites públicos do Ministério da Saúde.

Segundo informação do SISAB, foram realizados 2.449 testes rápidos de HIV e Sífilis, uma vez descentralizados e com a realização direta nas Unidades de Saúde. Foram 314 testes rápidos de gravidez para garantir captação precoce de gestantes para o pré-natal.

Gráfico 12 - Pirâmide Etária dos Cadastros Individuais na Atenção Primária até dez. 2023 e cadastros ativos no e-SUS

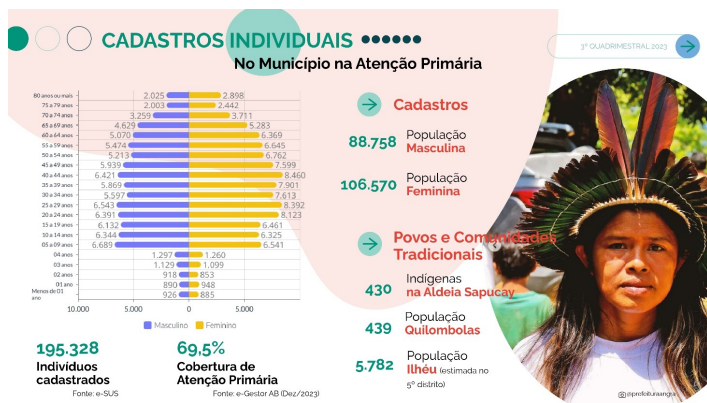

Fonte: E\_SUS base centralizada - cadastros individuais até dez.2023

A partir de 2020, com o novo financiamento da Atenção Primária, o cadastro individual na Atenção Primária é base para o cálculo da Cobertura da Atenção Primária à Saúde das equipes financiadas pelo Ministério da Saúde. A cobertura é o cálculo soma cumulativa de pessoas com cadastro vinculado a equipes financiadas pelo Ministério da Saúde sobre a população estimada do município do ano de 2021, 210.144 habitantes. Em dezembro de 2023, a cobertura da APS alcançou 69,5%, referente a população com cadastros de equipes válidas financiadas, apesar dos 195.328 cadastros de indivíduos no e-SUS, cerca de 92% da população estimada de 2021. O indicador de cobertura considera as equipes aptas para receber o financiamento naquela competência, isto é, equipe completa é requisito prioritário para o financiamento na competência.

De acordo com o cadastro do e-SUS, são 430 indígenas cadastrados; 439 indivíduos quilombolas. São 88.758 indivíduos masculinos cadastrados e 106.570 indivíduos femininos cadastrados.

## 4.2.1 ; Financiamento da Atenção Básica

A Portaria nº 2.979, de 12 de novembro de 2019, instituiu o Programa Previne Brasil, que estabelece o novo modelo de financiamento de custeio da Atenção Primária à Saúde no âmbito do Sistema Único de Saúde. O financiamento tem como base em 4 componentes: Capitação ponderada; Pagamento por desempenho; Incentivo financeiro com base em critério populacional e Incentivos para ações estratégicas.:

Figura 7 - Componentes de financiamento da Atenção Básica - 2023



Fonte: Previne Brasil ; Modelo adaptado pela Assistência de Controle e Avaliação da Rede Própria

### 4.2.1.1 ; Capitação Ponderada

A capitação ponderada é uma forma de repasse financeiro da Atenção Primária às prefeituras e ao Distrito Federal, cujo modelo de remuneração é calculado com base no número de pessoas cadastradas. O cadastro deve ser feito pelas equipes de Saúde da Família - eSF, equipes de Atenção Primária eAP, equipes de Saúde da Família Ribeirinha eSFR, equipes de Consultório na Rua eCR ou equipes de Atenção Primária Prisional - eAPP. O componente `Capitação Ponderada` considera fatores de ajuste como a vulnerabilidade socioeconômica, o perfil de idade e a classificação rural-urbana do município, de acordo com o IBGE (BRASIL, 2024)

Figura 8 - Resultado da Capitação Ponderada dos quadrimestres de 2023 em Angra dos Reis

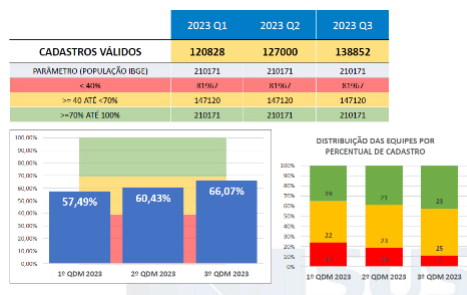

Fonte: Previne Brasil ; Modelo adaptado pela Assistência de Controle e Avaliação da Rede Própria

A figura 8 traz a análise do parâmetro da população cadastrada em 2023, segundo a população estimada IBGE 2021. A estratificação por cores demonstra o nível de alcance do percentual da população cadastrada no município e sua distribuição por cadastros realizados pelas equipes, segundo sua população adscrita. No 3º quadrimestre de 2023, o município alcançou 66,07% da população cadastrada até a competência apurada. Em dezembro de 2023, alcançou 70,27% de cobertura. No 1º quadrimestre, 19 equipes haviam alcançado mais de 70% dos cadastros. No 3º quadrimestre, o número de equipes subiu para 23.

Figura 9 - Distribuição das equipes por % de alcance da população dimensionada e até o 3º quadrimestre de 2023

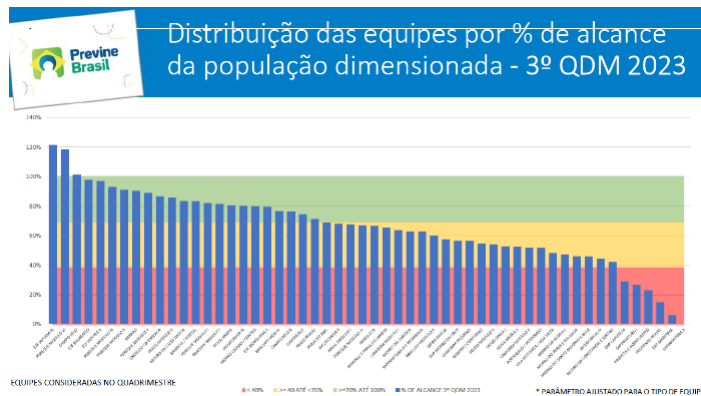

Fonte: Previne Brasil; Modelo adaptado pela Assistência de Controle e Avaliação da Rede Própria

O site do E-Gestor da Atenção Básica (<https://egestorab.saude.gov.br/gestaoaps/relFinanciamentoParcela.xhtml>), traz informações sobre os pagamentos repassados aos municípios, considerando o alcance do componente. Assim, visando aumentar e qualificar a transparência das informações, os valores serão disponibilizados nos relatórios do e-Gestor antes de serem apresentados no site do Fundo Nacional de Saúde - FNS. Os gestores, trabalhadores e usuários do SUS poderão acompanhar os valores efetivamente transferidos pelo Ministério da Saúde por meio do site do Fundo Nacional de Saúde (<https://consultafns.saude.gov.br/#/detalhada>).

**Tabela 15 - Detalhamento de valores repassados do componente da Capitação Ponderada por competência em 2023**

**Capitação Ponderada**

Parcela	QLESF Pagas	QLEAP 20h Pagas	QLEAP 30h Pagas	Valor
DEZ/2023	53	2	2	R\$ 779.805,86
NOV/2023	53	2	2	R\$ 779.502,37
OUT/2023	53	2	2	R\$ 807.760,26
SET/2023	52	3	1	R\$ 747.462,29
AGO/2023	52	3	1	R\$ 773.456,13
JUL/2023	50	0	1	R\$ 456.331,78
JUN/2023	49	0	0	R\$ 590.725,83
MAI/2023	47	0	0	R\$ 687.478,25
ABR/2023	47	0	0	R\$ 519.280,21
MAR/2023	47	0	0	R\$ 526.532,99
FEV/2023	46	0	0	R\$ 519.220,03
JAN/2023	46	4	0	R\$ 535.329,06

Fonte: eGestor AB

**Tabela 16 - Detalhamento de valores repassados do componente do Incentivo por Critério Populacional por competência em 2023**

**Incentivo financeiro com base em critério populacional**

Parcela	População IBGE	Ano (estimativa)	Valor
DEZ/2023	210.171	2021	R\$ 104.209,79
NOV/2023	210.171	2021	R\$ 104.209,79
OUT/2023	210.171	2021	R\$ 104.209,79
SET/2023	210.171	2021	R\$ 104.209,79
AGO/2023	210.171	2021	R\$ 104.209,79
JUL/2023	210.171	2021	R\$ 104.209,79
JUN/2023	210.171	2021	R\$ 104.209,79
MAI/2023	210.171	2021	R\$ 104.209,79
ABR/2023	210.171	2021	R\$ 104.209,79
MAR/2023	210.171	2021	R\$ 104.209,79
FEV/2023	210.171	2021	R\$ 104.209,79

JAN/2023	210.171	2021	R\$ 104.209,79
----------	---------	------	----------------

Fonte: eGestor AB

### 4.2.1.2 ; Pagamento por Desempenho

O pagamento por desempenho é um dos componentes que fazem parte da transferência mensal aos municípios. Nesse componente, a definição do valor a ser transferido depende dos resultados alcançados no conjunto de indicadores monitorados e avaliados no trabalho das equipes de Saúde da Família e de Atenção Primária (eSF/eAP).

**Tabela 17 - Indicadores de desempenho para o 2022 (válidos para 2023) da Atenção Primária para cálculo do Componente de Desempenho**

	META (em %)	PARAMETRO ALCANÇADO (em %)			Legenda da evolução dos Indicadores:
		2023 Q1	2023 Q2	2023 Q3	
		Proporção de Gestantes com pelo menos 6 consultas sendo a primeira até 20 semanas de gestação	45	44	43
Proporção de Gestantes com realização de exames para sífilis e HIV	60	40	47	65	< 24,0% ; 24,0% e < 42% ; 42% e < 60% ; 60%
Proporção de Gestantes com atendimento odontológico	60	27	28	34	< 24,0% ; 24,0% e < 42% ; 42% e < 60% ; 60%
Proporção de mulheres com coleta de citopatológico na APS.	40	26	30	32	< 16,0% ; 16,0% e < 28% ; 28% e < 40% ; 40%
Proporção de crianças de 1 (um) ano de idade vacinadas na APS contra Difteria, Tétano, Coqueluche, Hepatite B, infecções causadas por haemophilus influenzae tipo b e Poliomielite inativada.	95	52	63	65	< 38,0% ; 38,0% e < 67% ; 67% e < 95% ; 95%
Percentual de Hipertensos com consulta e pressão arterial aferida em cada semestre	50	14	19	23	< 20,0% ; 20,0% e < 35% ; 35% e < 50% ; 50%
Percentual de diabéticos com solicitação de hemoglobina glicada	50	16	20	21	< 20,0% ; 20,0% e < 35% ; 35% e < 50% ; 50%

Fonte: e-Gestor AB; modelo adaptado Assistência de Controle e Avaliação da Rede Própria

Uma vez apurados os indicadores, são avaliados, segundo uma classificação ponderada correspondente a cada indicador para o cálculo do Indicador Sintético Final.

Figura 10 - Quadro de indicadores com o resultado do indicador, sua pontuação, resultado ponderado e o ISF final

Relatório quadrimestral de Indicadores						
<b>ISF - Indicador Sintético Final</b> IBSG: 330010 Município: JACUAZINHO - RJ Quadrimestre: 2023 Q1 Quantidade de ISF: 10						
Indicadores	Resultado do Indicador	Meta	Pontuação do Indicador	Ponderação	Resultado Ponderado	ISF
Proporção de gestantes com pelo menos 5 (cinco) consultas pré-natal realizadas, sendo a 1ª (primeira) até a 22ª (décima segunda) semana de gestação	48	45	10	1	10	6,64 83,2%
Proporção de gestantes com realização de exames para sífilis e HIV	65	60	10	1	10	
Proporção de gestantes com atendimento odontológico realizado	34	60	5,67	2	11,34	
Proporção de mulheres com coleta de citopatológico na APS	32	40	8	1	8	
Proporção de crianças de 1 (um) ano de idade vacinadas na APS contra Difteria, Tétano, Coqueluche, hepatite B, infecções causadas por haemophilus influenzae tipo b e Poliomielite inativada	63	95	6,64	2	13,28	
Proporção de pessoas com hipertensão, com consulta e pressão arterial aferida no semestre	23	50	4,6	2	9,2	
Proporção de pessoas com diabetes, com consulta e hemoglobina glicada solicitada no semestre	21	50	4,2	1	4,2	

Fonte: e-Gestor AB;

**Tabela 18 - Detalhamento de valores repassados do componente do Desempenho do Indicador Sintético Final (ISF) por competência da parcela paga em 2023**

#### Desempenho ISF

Parcela	Valor	ISF do período (Parcela)
DEZ/2023	R\$ 143.154,18	5,91
NOV/2023	R\$ 143.154,18	5,91
OUT/2023	R\$ 143.154,18	5,91
SET/2023	R\$ 133.057,90	5,91
AGO/2023	R\$ 133.057,90	5,17
JUL/2023	R\$ 126.607,90	5,17
JUN/2023	R\$ 120.157,90	5,17
MAI/2023	R\$ 109.231,00	5,17

ABR/2023	R\$ 109.231,00	4,65
MAR/2023	R\$ 109.231,00	4,65
FEV/2023	R\$ 109.231,00	4,65
JAN/2023	R\$ 111.020,52	4,81

Fonte: e-Gestor AB

O município de Angra dos Reis subiu 19 posições no ranking dos municípios do Estado do Rio de Janeiro, encontra-se na posição 28 classificado como laranja, que corresponde na escala de cores de desempenho como regular, o ISF 6,64 apurado no 3º Quadrimestre de 2023.

Figura 11 - Cenário por município do Componente de Desempenho



Fonte: e-Gestor

Gráfico 13 - Resultado por municípios do Estado do RJ do Desempenho Previne Brasil, Indicador Sintético Final

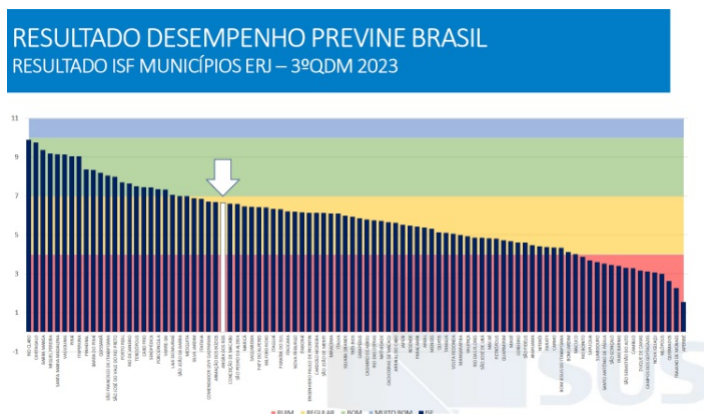

Fonte: e-Gestor

## 4.2.2 ; Serviços da Atenção Básica

Figura 12 - Equipamentos da Atenção Básica



Fonte: Superintendência de Atenção Primária (SU/APR)

A Atenção Primária do Município conta com 55 equipes de saúde da família com funcionamento estendido das 7h às 18h. 04 Equipes de Atenção Básica credenciadas; 04 equipes e-Multi, consiste em equipes multiprofissionais não médicos que atuam nas equipes de saúde da família dos distritos. São 02 equipes ampliadas, 02 equipes complementares e 01 equipe estratégica; e 05 Unidades de Saúde na Hora, com funcionamento estendido das 7h às 19h, estas são homologadas no Ministério da Saúde para o recebimento do incentivo do programa que consiste no horário estendido.

## 4.2.3 ; Inaugurações de Serviços da Atenção Básica

Figura 13 - Inaugurações de Serviços e Equipamentos da Atenção Básica e 1º Quadrimestre



Fonte: Secretaria Municipal de Saúde de Angra dos Reis

o 1º Quadrimestre de 2023, a Atenção Básica inaugurou o Núcleo de Escuta Especializada de Crianças e Adolescentes e a Sala Lilás. A Sala oferece atendimento especializado às vítimas de violência física e sexual. Inaugurou as reformas da Unidade do Pontal. Obras em andamento da Unidade de Saúde do Campo Belo e da Unidade de Saúde do Balneário, no 1º quadrimestre de 2023.

### Inaugurações e reformas no 2º quadrimestre de 2023:

Clínica da Família Parque Mambucaba e Consultório ampliado de Saúde Bucal da Clínica da Família do Parque Mambucaba, inaugurado em 07 de julho de 2023. Foram aplicados R\$ 5.338.730,41, segundo o Processo nº 2019017467

Continuidade das reformas das unidades da Estratégia de Saúde do Balneário, Estratégia de Saúde da Família do Campo Belo e Estratégia de Saúde da Família do Cantagalo. Com reforma prevista para iniciar na Clínica da Família do Brachy.

### Inaugurações e reformas no 3º quadrimestre de 2023:

Unidade de Saúde Mista do Frade com prazo de finalização em março de 2024. O custo total do projeto foi de R\$ 997.494,81, conforme o Processo nº 2019017523.

Reforma da Estratégia de Saúde da Família do Balneário está em andamento. A equipe foi alocada em outro endereço no bairro para conclusão da reforma sem prejuízo nos atendimentos. Está sendo investido o montante de R\$ 1.177.683,52, segundo o Processo nº 2022009110. A obra sofre mudança na firma executora. Fora contactado o segundo colocado para concluir a obra;

Estratégia de Saúde do Campo Belo inaugurada em 31 de janeiro de 2024. Foram empregadas R\$ 963.947,09, de acordo com o Processo nº 2021027262.

A Estratégia de Saúde do Cantagalo, iniciada em setembro de 2023 e com previsão de término das obras em fevereiro de 2024, encontra-se em andamento, sob o Processo nº 2022013389, com o custo total de R\$ 488.365,49.

## 4.2.2 ; Coordenação dos Ciclos de Vida

### 4.2.2.1 - REDE Materno Infantil

Em 2023, houve a ampliação dos Testes do Pezinho: Ampliação do rastreamento de doenças raras: de 7 para 53 doenças raras.

Gráfico 14 - Número de Testes do Pezinho realizado em 2023 e acumulado por quadrimestre



Fonte: Área Técnica de Saúde da Criança

- Credenciados como Unidade Básica Amiga da Amamentação: Clínica da Família do Centro e ESF Carioca;
- 2ª Capacitação da IUBAAM em 21 de novembro a 06 dezembro 2023 e Carga Horária de 32h. Foram 33 unidades capacitadas em 2023;
- 12 unidades de Saúde capacitadas para uso da Caderneta da Criança e realização do Reflexo Vermelho.

### 4.2.2.2 e Saúde do Adolescente

Indicadores:

Proporção de gravidez na adolescência entre as faixas etárias de 10 a 19 anos (%): 10,9%



Fonte: SINASC

Cadastrar e qualificar o processo de assistência em 75% dos adolescentes residentes no âmbito da Atenção Primária à Saúde: 83% da população estimada de jovens menores de 20 anos cadastrados na Atenção Primária.

#### 4.2.2.3 ; Programa Saúde do Idoso

Indicadores:

Percentual de idosos (mais de 60 anos) com cadastros válidos no SISAB; Foram 37.686 indivíduos cadastrados com mais de 60 anos no e-SUS. Sendo a população estimada em 2021, segundo o Censo Demográfico 2010, 26.486 idosos com mais de 60 anos. Isso significou um percentual de 142,29% de idosos cadastrados na Atenção Primária.

Visita Técnica realizada para implementação da Caderneta do Idoso no Lar Emanuel no Bracuhy. Foram 27 idosos atendidos.

#### 4.2.2.4 ; Área Técnica de Saúde do Homem

Iniciativas de qualificação por quadrimestre sobre o Pré-Natal do Parceiro.

Ação do Dia D do mês alusivo Novembro Azul. Foram 475 consultas realizadas e mais de 5.000 materiais gráficos distribuídos em razão ação alusiva.

#### 4.2.2.4 ; Área Técnica de Saúde da Mulher

Indicadores:

Razão de exames de mamografia de rastreamento realizados em mulheres de 50 a 69 anos na população residente de determinado local e população da mesma faixa etária em 2023: **0,30**. Em 2023, foram realizados 3.026 exames numa população alvo feminina de 9.988 mulheres de 50 a 69 anos.

Razão de exames citopatológicos do colo do útero em mulheres de 25 a 64 anos em 2023: **0,39**. Foram 7.576 exames realizados numa população alvo feminina de 19.365 mulheres de 25 a 64 anos.

DIA D CONTRA O CÂNCER DE MAMA em Outubro de 2023 - 34 ESFs do município em funcionamento com demanda espontânea para acolhimento de mulheres de 50 a 69 anos para realização de mamografia de rastreio do câncer de mama e mulheres de 35 anos ou mais com história de câncer na família (mãe, irmã). Foram 752 mulheres acolhidas e 545 exames solicitados.

Proporção de Parto Normal em 2023: 36,40%



Fonte: SINASC

Em novembro de 2023, ocorreu a capacitação de médicos e enfermeiros para inserção do implante subdérmico de etonogestrel (Implanon).

#### 4.2.2.4 ; Programa Saúde na Escola

Indicador:

Proporção de indicadores relacionados ao Programa de Saúde do Escolar (PSE) alcançados em 2023: **75%**. Com 42 escolas participantes, com 08 ações de educação e 28 ações de saúde em Atividades Coletivas. Foram 174 participantes em ações de educação e 967 em ações de saúde.

Projeto Saúde no Olhar: 10.837 consultas realizadas em 2023 e 2.074 óculos dispensados em 2023

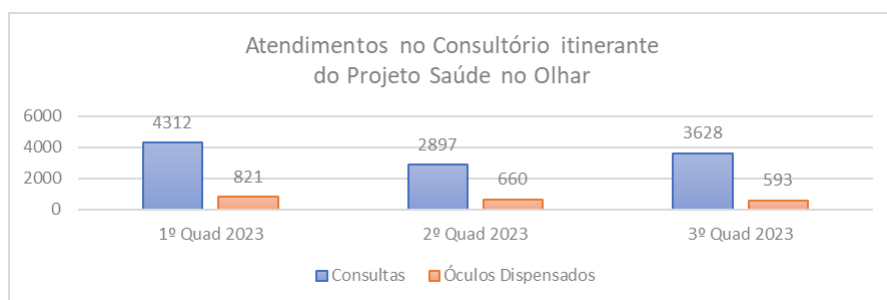

Fonte: Área Técnica do Programa Saúde do Escolar

#### 4.2.2.5 ; Programa Nacional de Controle do Tabagismo

Na rádio Costa Azul FM 93,1 foi apresentado no Programa TALK SHOW entrevista com Dr Carlos Vasconcellos, que trata fumantes na ESF Pontal, sobre Tabagismo e uso do Canabiol ; gravado no canal You Tube.

Capacitação para os Agentes Comunitários de Saúde ; Abordagem ao Tabagista. Local: Centro de Estudos Ambientais. Capacitados 21 agentes. Turno: manhã

Reflexologia para os funcionários. Local: CEREST às 3º feiras à tarde.

Divulgação e participação na Capacitação Tratamento Intensivo ao Fumante SES-RJ/PNCT/INCA - 10 profissionais capacitados

Tratamento Intensivo ao Fumante na Escola de Gestão Terapias alternativas: auriculoterapia + aromaterapia Público-alvo: funcionários municipais. Período de tratamento: 01 ano.

#### 4.2.2.5 ; Área Técnica de Alimentação e Nutrição

Indicador:

Cobertura de acompanhamento das condicionalidades de saúde do Programa Bolsa Família: **57%**. Foram 13.405 indivíduos acompanhados de 23.863 beneficiários do Programa Bolsa Família.



#### 4.2.2.6 - Área Técnica da Pessoa com Deficiência

Foram 132 equipamentos de órtese entregues em 2023, entre cadeiras de rodas, cadeiras higiênicas, andadores e muletas. Equipamentos regulados através do RESNIT (Sistema de Regulação em Saúde de Niterói) que regulam e fornecem os equipamentos através da Programação Pactuada Integrada (PPI).

Através da Reestruturação do Polo de Ostomizados de Angra dos Reis, com profissional de enfermagem responsável pelo Polo e redefinição do local de funcionamento, foram dispensadas pelo Programa 7.800 bolsas de colostomia / urostomia.

CONFERÊNCIA MUNICIPAL DOS DIREITOS DA PESSOA COM DEFICIÊNCIA: Membro da comissão organizadora, mediação nos grupos de pré-conferência e participação na Conferência como conselheira delegada representante da Secretaria de Saúde.

Reuniões do Grupo de Trabalho do TEA: implementação do Núcleo de Atendimento à Pessoa com Transtorno do Espectro Autista de Angra dos Reis e NuTEAr.

Foram 1.269 Hidroterapias em grupo realizadas em 2023; e 2.246 procedimentos de hidroterapias individuais. Em abril de 2023, novo prestador credenciado no bairro do Frade, a descentralização da realização de hidroterapia na localidade do 4º distrito sanitário. A área técnica atua com a Coordenação de Controle e Avaliação na gestão do contrato dos prestadores de serviço.

### 4.3. Produção de Urgência e Emergência por Grupo de Procedimentos

**Tabela 19 - Produção ambulatorial e hospitalar por grupo de procedimento segundo Caráter de atendimento: Urgência e município de residência**

Caráter de atendimento: Urgência

Grupo procedimento	Sistema de Informações Ambulatoriais		Sistema de Informações Hospitalares	
	Qtd. aprovada	Valor aprovado	AIH Pagas	Valor total
01 Ações de promoção e prevenção em saúde	-	-	-	-
02 Procedimentos com finalidade diagnóstica	29.118	2.916.019,04	16	10.119,17
03 Procedimentos clínicos	2.632	3.068,72	6.376	8.702.820,19
04 Procedimentos cirúrgicos	5.164	145.753,84	3.090	3.716.049,62
05 Transplantes de órgãos, tecidos e células	-	-	4	12.305,00
06 Medicamentos	-	-	-	-
07 Órteses, próteses e materiais especiais	2	680,00	-	-
08 Ações complementares da atenção à saúde	64	316,80	-	-
<b>Total</b>	<b>36.980</b>	<b>3.065.838,40</b>	<b>9.486</b>	<b>12.441.293,98</b>

Fonte: Sistemas de Informações Ambulatoriais do SUS (SIA/SUS) e Sistema de Informações Hospitalares do SUS (SIH/SUS)

Em 2023, contabiliza-se um montante de R\$ 3.065.838,40, com 36.980 procedimentos faturados no período. Montante subestimado em relação ao ano de 2022 que faturou R\$ 3.330.044,70. A maior produção ambulatorial de urgência e emergência realizada em 2023 foi no Grupo de Procedimentos com Finalidades Diagnósticas com um montante de R\$ 2.916.019,04, nesse grupo, se concentram os exames especializados de média e alta complexidade considerados procedimentos de maior valor. Nos procedimentos diagnósticos, estão incluídos procedimentos próprios e contratados com valor de tabela SUS ou por tabela municipal diferenciada, como Ultrassonografias com Doppler, Exames de Cardiologia (ecocardiograma, MAPA e Holter), Endoscopia e Colonoscopia.

Na produção Hospitalar, os procedimentos Clínicos faturaram R\$ 8.702.820,19, e procedimentos cirúrgicos faturaram R\$ 3.716.049,62 com internações de urgência/emergência. Pontuamos o Hospital Municipal da Japuiba, que possui perfil de atendimento de porta aberta, ou seja, é um hospital que mantém pronto-socorro e ambulatório onde a população é atendida imediatamente de acordo com a capacidade, e recebe demandas de trauma regulados pela Central de Regulação das Urgências. Lembrando que o levanto se relaciona a residentes do município de Angra dos Reis, visto que o atendimento possa ter ocorrido fora do município e as unidades do município, possam ter atendido usuários não residentes, esses atendimentos não serão considerados na tabela acima. No total, foram 9.486 Autorização de Internação Hospitalar geradas em 2023, com um faturamento anual de R\$ 12.441.293,98.

A produção acima possui caráter de Urgência, ou seja, foram realizados/solicitados nas unidades de urgência/emergência, como UPA Infantil, SPA's e Hospitais.

### 4.4. Produção de Atenção Psicossocial por Forma de Organização

O município possui 3 Centros de Atenção Psicossocial que realizam atendimentos ambulatoriais. Dos 3 estabelecimentos, dois possuem habilitação no Ministério da Saúde: CAPS infantil e CAIS. O CAPS ad (álcool e drogas) está em processo de habilitação. Apesar de programada para 2023, não foi possível esgotar as exigências. Encontra-se na fase de atendimento das diligências.

Em 2023, o município inaugurou o Serviço de Residência Terapêutica e SRT, que conta atualmente com 07 moradores. No mesmo período, o município inaugurou a Unidade de Acolhimento Infantil e UAI, com 02 moradores, em dezembro de 2023.

Além dos equipamentos psicossociais, a área técnica de Saúde Mental conta com a rede de apoio da Rede de Atenção Psicossocial (RAPS) com ambulatório de psicologia descentralizado nos distritos; e o ambulatório de psiquiatria, centralizado no Centro de Especialidades Médicas do Centro.

O Departamento de Saúde Mental conta com uma equipe multidisciplinar de 12 profissionais de nível superior (Enfermeiro, Assistente Social, Fonoaudiólogo, Farmacêutica, Educador físico) e 22 profissionais de nível médio (técnico em enfermagem, artesão, motivador cultural, berçarista) atuantes nos 6 equipamentos de Saúde Mental no município.

Tabela 20 - Produção de Atenção Psicossocial por forma de organização e Hospitalar

Sistema de Informações Ambulatoriais		
Forma de Organização	Qtd. aprovada	Valor aprovado
030108 Atendimento/Acompanhamento psicossocial	5.954	19.578,80

Sistema de Informações Hospitalares		
Forma de Organização	AIH Pagas	Valor total
030317 Tratamento dos transtornos mentais e comportamentais	216	49.163,69

Fonte: Sistemas de Informações Ambulatoriais do SUS (SIA/SUS) e Sistema de Informações Hospitalares do SUS (SIH/SUS)

Foram 5.954 procedimentos realizados entre atendimentos em grupo, individuais e atendimentos. Em 2023, os Centros de Atenção Psicossocial realizaram 82 procedimentos de Matriciamento na Atenção Básica, procedimento essencial para apuração do indicador bipartite. Neste ano, foi alinhado com a área técnica de cada equipamento CAPS a forma correta de faturar os procedimentos, visto que nos últimos anos, esse procedimento, além de ser realizado efetivamente, não estava sendo faturado corretamente.

Tabela 21 - Faturamento dos procedimentos de atenção psicossocial por estabelecimento - 2023

Estabelecimento	2023	Total
<b>TOTAL</b>	<b>5.954</b>	<b>5.954</b>
RJ - Angra dos Reis - CENTRO DE ATENCAO PSICOS A DEP DE ALCOOL E DROGAS CAPSAD - 6492606	864	864
RJ - Angra dos Reis - CENTRO DE ATENCAO PSICOSSOCIAL INFANTIL CAPSI - 6454135	3.257	3.257
RJ - Angra dos Reis - CENTRO DE ATIVIDADES INTEGRADAS EM SAUDE MENTAL CAIS - 2280906	1.833	1.833

Fonte: SIA SUS

Sobre as produções hospitalares, analisamos no Sistema de informação Hospitalar as internações realizadas em 2023, sob a ótica dos estabelecimentos de saúde.

Tabela 22 - Internações hospitalares aprovadas de estabelecimentos de Atenção Psicossocial

Quantidade de internações por Ano de processamento segundo Estabelecimento

Ano/mês do processamento: 2023

Município de residência: RJ, Angra dos Reis - 330010

Forma organização proced. realizado: 03.03.17 Tratamento dos transtornos mentais e comportamentais

Estabelecimento	2023	Total
Total	212	212
RJ, Angra dos Reis - HOSPITAL MUNICIPAL DA JAPUIBA HMJ - 7354746	209	209
RJ, Paraty - HOSPITAL MUNICIPAL HUGO MIRANDA - 2704587	1	1
RJ, Rio de Janeiro - INSTITUTO DE PSIQUIATRIA DA UFRJ IPUB - 2269430	1	1
RJ, Rio de Janeiro - SMS INSTITUTO MUNICIPAL PHILIPPE PINEL AP 21 - 2288362	1	1

Fonte: Sistema de Informação Hospitalar

Analisamos a seguir, as internações hospitalares sob a ótica do diagnóstico principal pelo Capítulo do CID-10.

Tabela 23 - Quantidade de internações por Ano de processamento segundo Diagn. principal - grupo

Diagn. principal - grupo	2023	Total
Total	212	212
F00-F09 Transtornos mentais orgânicos, inclusive os sintomáticos	24	24
F10-F19 Transtornos mentais e comportamentais devidos ao uso de substância psicoativa	13	13
F20-F29 Esquizofrenia, transtornos esquizotípicos e transtornos delirantes	101	101
F30-F39 Transtornos do humor [afetivos]	55	55
F60-F69 Transtornos da personalidade e do comportamento do adulto	10	10
F70-F79 Retardo mental	5	5
F80-F89 Transtornos do desenvolvimento psicológico	3	3
F90-F98 Transtornos do comportamento e transtornos emocionais que aparecem habitualmente durante a infância ou a adolescência	1	1

Fonte: Sistema de Informação Hospitalar

A maior frequência de internação em 2023 foi em razão do grupo F20-F29 Esquizofrenia, transtornos esquizotípicos e transtornos delirantes com 104 internações. Segunda causa de internação foi por F30-F39 Transtornos do humor [afetivos], com 55 internações.

## 4.4. Produção de Atenção Ambulatorial Especializada e hospitalar por Grupo de Procedimentos

Tabela 24 - Produção de Atenção Ambulatorial Especializada e Hospitalar por grupo de Procedimentos

Grupo procedimento	Sistema de Informações Ambulatoriais		Sistema de Informações Hospitalares	
	Qtd. aprovada	Valor aprovado	AIH Pagas	Valor total
01 Ações de promoção e prevenção em saúde	353.761	11.955,60	-	-
02 Procedimentos com finalidade diagnóstica	2.012.290	17.609.257,97	21	11.848,68
03 Procedimentos clínicos	2.128.164	15.224.855,68	6.426	8.784.946,41
04 Procedimentos cirúrgicos	24.298	1.319.087,36	4.716	4.879.685,39
05 Transplantes de órgãos, tecidos e células	-	-	4	12.305,00
06 Medicamentos	-	-	-	-
07 Órteses, próteses e materiais especiais	8.491	1.676.334,50	-	-
08 Ações complementares da atenção à saúde	118.718	587.654,10	-	-
<b>Total</b>	<b>4.645.722</b>	<b>36.429.145,21</b>	<b>11.167</b>	<b>13.688.785,48</b>

Fonte: Sistema de Informação Hospitalar

Gráfico 14 - Quantidade de Consultas Ambulatoriais agendadas de 1ª vez em 2023

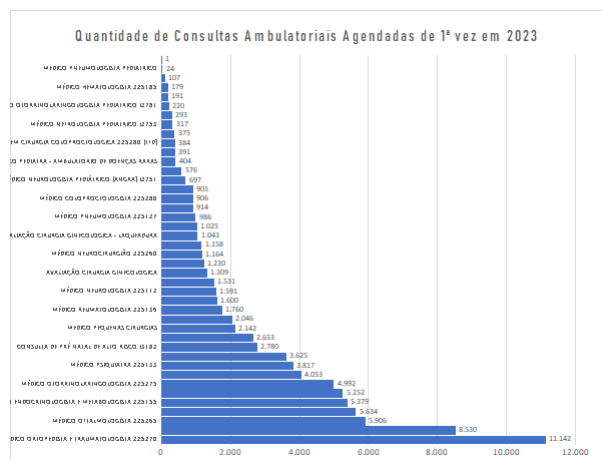

Fonte: Sistema MV

Segundo o levantamento da Tabela 24 - Produção de Atenção Ambulatorial Especializada e Hospitalar por grupo de Procedimentos, foram 4.645.722 procedimentos ambulatoriais realizados e aprovados em 2023, representando o faturamento anual de R\$ 36.429.145,21. Desses, 43,31% são de procedimentos de finalidade diagnóstica. 45,80% representam os procedimentos clínicos, onde ficam agrupados os procedimentos de consultas e atendimentos, responsáveis pela maior parte do faturamento ambulatorial em 2023. No gráfico abaixo, trazemos a análise das consultas especializadas agendadas de 1ª vez. Visto que, a partir da consulta de 1ª vez, o usuário inicia seu tratamento com o especialista e retorna à consulta se assim o profissional achar necessário referenciá-lo. Em 2023, foram agendadas 89.232 consultas de 1ª vez agendadas para médicos especialistas no município.

Na tabela a seguir, trazemos o detalhamento dos procedimentos diagnósticos terceirizados pela Secretaria Municipal de Saúde para atender aos munícipes de Angra dos Reis. Os contratos são custeados com recursos SUS, proveniente do repasse do Fundo Nacional de Saúde para o Fundo Municipal de Saúde; recurso Estadual, proveniente da Secretaria de Estado de Saúde; e recurso Ordinário, fonte proveniente do tesouro municipal.

Tabela 25 - Exames Diagnósticos contratados segundo prestador e fonte de recursos

2023			
CINTILOGRAFIA			
BMX VALE IMAGEM	PRODUÇÃO	VALORES PAGOS	FONTE
310	R\$ 109.242,01	SUS	
CINTIMED	PRODUÇÃO	VALORES PAGOS	FONTE

254	R\$ 82.853,01	SUS		
<b>VILELA PEDRAS</b>				
<b>PRODUÇÃO</b>	<b>VALORES PAGOS</b>	<b>FONTE</b>		
28	R\$ 10.672,65	SUS		
<b>TOTAL CINTILOGRAFIA</b>	<b>592</b>	<b>R\$ 202.767,67</b>	<b>SUS</b>	
<b>TRANSPORTE</b>				
<b>COLITUR</b>	<b>PRODUÇÃO</b>	<b>VALORES PAGOS</b>	<b>FONTE</b>	
10.803	R\$ 504.060,82	SUS		
<b>COSTA VERDE</b>				
<b>PRODUÇÃO</b>	<b>VALORES PAGOS</b>	<b>FONTE</b>		
3.151	R\$ 202.333,13	SUS		
<b>REUNIDAS</b>				
<b>PRODUÇÃO</b>	<b>VALORES PAGOS</b>	<b>FONTE</b>		
132	R\$ 13.158,60	SUS		
<b>TOTAL TRANSPORTE</b>	<b>14086</b>	<b>R\$ 719.552,55</b>	<b>SUS</b>	
<b>HIDROTERAPIA</b>				
<b>AQUÁTICA</b>	<b>PRODUÇÃO INDIVIDUAL E EM GRUPO</b>	<b>VALORES PAGOS</b>	<b>FONTE</b>	
3.938	R\$ 294.608,70	RECURSO ORDINÁRIO		
<b>ULTRASSONOGRRAFIA</b>				
<b>CLIMA SOL</b>	<b>PRODUÇÃO</b>	<b>VALORES PAGOS</b>	<b>FONTE</b>	
2.351	R\$ 182.995,89	R\$ 68.801,50	SUS	
R\$ 114.194,19	ORDINÁRIO			
<b>JVA</b>				
<b>PRODUÇÃO</b>	<b>VALORES PAGOS</b>	<b>FONTE</b>		
7.723	R\$ 484.297,77	R\$ 198.637,45	SUS	
R\$ 285.660,32	ORDINÁRIO			
<b>TOTAL ULTRASSONOGRRAFIA</b>	<b>TOTAL PRODUÇÃO</b>	<b>TOTAL GERAL</b>	<b>TOTAL SUS</b>	<b>TOTAL ORDINÁRIO</b>
<b>10.074</b>	<b>R\$ 667.293,66</b>	<b>R\$ 267.438,95</b>	<b>R\$ 399.854,51</b>	
<b>CARDIOGRAFIA</b>				
<b>JC DE JESUS</b>	<b>PRODUÇÃO</b>	<b>VALORES PAGOS</b>	<b>FONTE</b>	
4958	R\$ 642.860,00	R\$ 258.346,60	SUS	
R\$ 384.503,40	ORDINÁRIO			
<b>DENSITOMETRIA</b>				
<b>ULTRAMED</b>	<b>PRODUÇÃO</b>	<b>VALORES PAGOS</b>	<b>FONTE</b>	
468	R\$ 25.566,40	SUS		
<b>DENSITOMETRIA</b>				
<b>WINSTON</b>	<b>PRODUÇÃO</b>	<b>VALORES PAGOS</b>	<b>FONTE</b>	
443	R\$ 24.409,30	SUS		
<b>RESSONÂNCIA NUCLEAR MAGNÉTICA (RNM)</b>				
<b>ULTRAMED</b>	<b>PRODUÇÃO</b>	<b>VALORES PAGOS</b>	<b>FONTE</b>	
4.478	R\$ 1.225.840,65	R\$ 1.207.410,00	SUS	
R\$ 18.430,65	ORDINÁRIO			
<b>WINSTON</b>	<b>PRODUÇÃO</b>	<b>VALORES PAGOS</b>	<b>FONTE</b>	
681	R\$ 156.753,15	R\$ 138.322,50	SUS	
R\$ 18.430,65	ORDINÁRIO			
<b>TOTAL RNM</b>	<b>5.159</b>	<b>R\$ 1.382.593,80</b>	<b>R\$ 1.345.732,50</b>	<b>R\$ 36.861,30</b>

EXAMES LABORATORIAIS				
HUMANIZALAB	PRODUÇÃO	VALORES PAGOS		FONTE
1350836	R\$ 5.623.037,39	SUS		
TERAPIA RENAL SUBSTITUTIVA				
ANGRA RIM	PRODUÇÃO	VALORES PAGOS		FONTE
AGUDOS	R\$ 6.341.439,60	ORDINÁRIO		
CRÔNICOS	R\$ 8.601.523,89	SUS		
AMBULATORIAIS	R\$ 194.854,81			
	<b>TOTAL</b>	<b>R\$ 15.137.818,30</b>		
MAMOGRAFIA				
WINSTON	PRODUÇÃO	VALORES PAGOS		FONTE
2.685	R\$ 162.225,00	R\$ 104.332,50	SUS	
R\$ 57.962,50	ORDINÁRIO			
ULTRASSONOGRAFIA COM DOPPLER				
JVA	PRODUÇÃO	VALORES PAGOS		FONTE
2.774	R\$ 405.610,00	R\$ 109.850,40	SUS	
R\$ 295.759,60	ORDINÁRIO			

Fonte: Superintendência de Planejamento, Controle, Avaliação e Regulação

Tabela 26 - Proporção de recursos aplicados em procedimentos de diagnósticos e terapêuticos terceirizados

2023					
PROCEDIMENTOS	SUS	ORDINÁRIO	ESTADO	TOTAL	%
CINTILOGRAFIA	R\$ 202.767,67	-	-	R\$ 202.767,67	1,02%
TRANSPORTE	R\$ 1.664.002,26	-	-	R\$ 1.664.002,26	8,36%
HIDROTERAPIA	-	R\$ 294.608,70	-	R\$ 294.608,70	1,48%
USG	R\$ 286.379,85	R\$ 398.106,67	R\$ 33.622,34	R\$ 718.108,86	3,61%
CARDIOGRAFIA	R\$ 258.346,60	R\$ 384.513,40	-	R\$ 642.860,00	3,23%
DENSITOMETRIA	R\$ 49.975,70	-	-	R\$ 49.975,70	0,25%
RNM	R\$ 1.343.458,36	R\$ 24.823,30	-	R\$ 1.368.281,66	6,87%
EXAMES LABORATORIAIS	R\$ 5.625.037,39	-	-	R\$ 5.625.037,39	28,26%
TRS AGUDOS	-	R\$ 3.962.626,38	-	R\$ 3.962.626,38	19,91%
TRS CRÔNICO E AMBULATORIAL	R\$ 4.810.436,89	-	-	R\$ 4.810.436,89	24,17%
MAMOGRAFIA	R\$ 104.332,50	R\$ 57.962,50	-	R\$ 162.295,00	0,82%
DOPPLER	R\$ 109.850,40	R\$ 295.759,60	-	R\$ 405.610,00	2,04%
<b>TOTAL</b>	<b>R\$ 14.454.587,62</b>	<b>R\$ 5.418.400,55</b>	<b>R\$ 33.622,34</b>	<b>R\$ 19.906.610,51</b>	<b>100,00%</b>
<b>PROPORÇÃO</b>	72,61%	27,22%	0,17%		

Fonte: Superintendência de Planejamento, Controle, Avaliação e Regulação

As tabelas acima, trazem informações de procedimentos segundo o prestador de serviços, orientado à quantidade faturada e valores aprovados. Em 2023, 72,61% dos valores pagos a prestadores de serviços diagnóstico, foram provenientes de verba SUS. 27,22% são custeados por verba própria; e 0,17%, recurso proveniente de repasse Estadual. Em 2023, foram aplicados R\$ 19.906.610,51 em procedimentos diagnósticos. Mais de R\$ 5 mi faturados em exames laboratoriais, significando 28,26% dos exames totais.

Gráfico 15 - Exames Agendados em Angra dos Reis em 2023

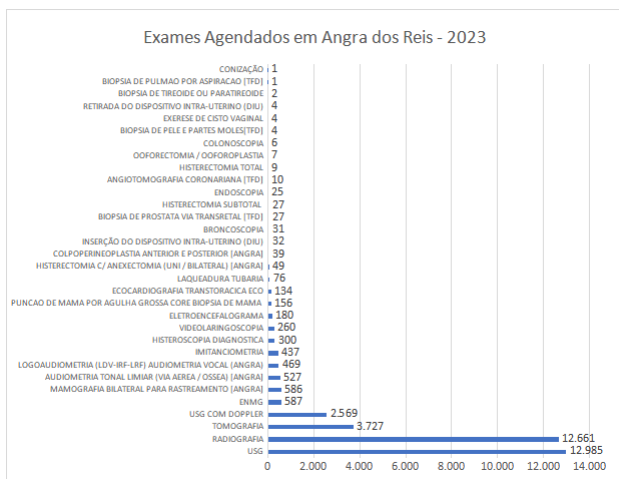

Fonte: Sistema MV

Em 2023, foram agendados 70.121 exames diagnósticos. São exames regulados pela Central de Regulação Municipal, que conta, atualmente, com informatização total do seu sistema de regulação. Uma vez que o profissional médico referencia um exame diagnóstico, é possível que esta solicitação seja inserida diretamente na fila de espera ainda no tempo de consulta do paciente. A dinâmica da inserção administrativa encurta o tempo x resposta e reforça o monitoramento da fila de espera em tempo real. O paciente recebe uma classificação de risco no momento da sua inserção na fila de espera, desse modo, a fila de espera não é orientada a fila cronológica, mas sim, de acordo com classificação de risco atribuída ao usuário, visto as suas condições de saúde. Uma vez que a sua condição de saúde mudar, a Central de regulação orienta que este usuário seja reavaliado pelo profissional médico e atualizado a sua classificação de risco na fila de espera.

Em 2022, foram agendados 49.821 exames/procedimentos ambulatoriais. Em relação àquele ano, em 2023, houve um aumento na oferta de vagas de 40,54%. Consideremos um aumento real do número de vagas, visto que fora afastado o período pandêmico e afastada a hipótese de suspensão de agendas.

#### 4.4.1 Análise da produção do Tratamento Fora Domicílio

Quando se esgotam as possibilidades de regulação no município, o Tratamento Fora Domicílio (TFD) é o setor que realiza a regulação do acesso fora do município, observada as pactuações nas unidades de saúde nos respectivos municípios. A pactuações são formalizadas pela Programação Pactuada Integrada (PPI).

Gráfico 16 - Concessão de Passagens de ônibus liberadas pelo TFD, por quadrimestre de 2023

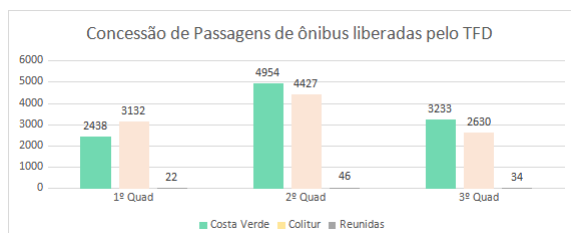

Fonte: Assistência de Tratamento Fora Domicílio

Em 2023, foram liberadas 20.916 concessão de passagens de ônibus pela Assistência de Tratamento Fora Domicílio. São passagens custeadas segundo a Portaria Nº 55, de 24 de fevereiro de 1999. Além das concessões de passagens de ônibus são liberadas concessões por outros meios de transportes.

Gráfico 17 - Número de Concessão de Transportes liberadas pelo TFD

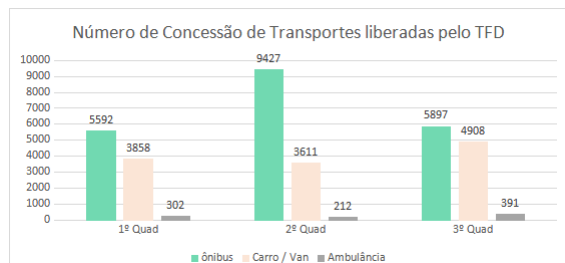

Fonte: Assistência de Tratamento Fora Domicílio

### 4.5. Produção de Assistência Farmacêutica

Em 2023, foram liquidados R\$ 2.284.563,40 na Assistência Farmacêutica. Sendo R\$1.546.321,70 na aquisição de medicações para a Assistência Farmacêutica Básica, que atende a atenção básica. R\$ 691.295,70 foram aplicados na aquisição de fármacos não padronizados, aqueles que não estão incluídos na lista básica da REMUNE.

Ocorreu a Homologação da Licitação dos Medicamentos do Componente Especializado Municipal e dos Medicamentos da Farmácia de mandados judiciais. No 3º quadrimestre a área técnica iniciou o projeto para alocação da Farmácia do Componente Especializado da Assistência Farmacêutica de competência da Secretaria de Estado de Saúde.

Instituição da Farmácia 24h na Clínica da Família do Frade;

Publicação da REMUNE (Relação de Medicamentos Essenciais Municipal) atualizada com medicamentos da rede básica.



## 4.6. Produção de Vigilância em Saúde por Grupo de Procedimentos

Tabela 28 - Produção Ambulatorial do Financiamento da Vigilância em Saúde

Financiamento: Vigilância em Saúde

Grupo procedimento	Sistema de Informações Ambulatoriais	
	Qtd. aprovada	Valor aprovado
01 Ações de promoção e prevenção em saúde	5042	-
02 Procedimentos com finalidade diagnóstica	4073	-
<b>Total</b>	<b>9115</b>	<b>-</b>

Fonte: Sistemas de Informações Ambulatoriais do SUS (SIA/SUS)

Na tabela 28, lista-se por grupo de procedimentos, a produção de 2023 de procedimentos com financiamento direto da Vigilância em Saúde. A seguir, detalhamos por procedimentos a produção da Vigilância em Saúde.

Tabela 29 - Quantidade aprovada segundo Procedimento realizado, Financiamento: Vigilância em Saúde

Procedimento realizado	Quantidade aprovada
<b>TOTAL</b>	<b>9.115</b>
0102010064 ANÁLISE DE PROJETOS BÁSICOS DE ARQUITETURA	5
0102010072 CADASTRO DE ESTABELECIMENTOS SUJEITOS À VIGILÂNCIA SANITÁRIA	46
0102010153 INVESTIGAÇÃO DE EVENTOS ADVERSOS E/OU QUEIXAS TÉCNICAS	8
0102010161 EXCLUSÃO DE CADASTRO DE ESTABELECIMENTOS SUJEITOS À VIGILÂNCIA SANITÁRIA COM ATIVIDADES ENCERRADAS.	6
0102010170 INSPEÇÃO DOS ESTABELECIMENTOS SUJEITOS À VIGILÂNCIA SANITÁRIA	2.101
0102010188 LICENCIAMENTO DOS ESTABELECIMENTOS SUJEITOS À VIGILÂNCIA SANITÁRIA	702
0102010234 RECEBIMENTO DE DENÚNCIAS/RECLAMAÇÕES	108
0102010242 ATENDIMENTO À DENÚNCIAS/RECLAMAÇÕES	114
0102010277 CADASTRO DE INSTITUIÇÕES DE LONGA PERMANÊNCIA PARA IDOSOS	2
0102010455 CADASTRO DE SERVIÇOS DE ALIMENTAÇÃO	59
0102010463 INSPEÇÃO SANITÁRIA DE SERVIÇOS DE ALIMENTAÇÃO	1.098
0102010471 LICENCIAMENTO SANITÁRIO DE SERVIÇOS DE ALIMENTAÇÃO	298
0102010480 FISCALIZAÇÃO DO USO DE PRODUTOS FUMÍGENOS DERIVADOS DO TABACO EM AMBIENTES COLETIVOS FECHADOS, PÚBLI	368
0102010501 ATIVIDADES EDUCATIVAS SOBRE A TEMÁTICA DA DENGUE, REALIZADAS PARA A POPULAÇÃO	70
0102010528 INSTAURAÇÃO DE PROCESSO ADMINISTRATIVO SANITÁRIO	40
0102010536 CONCLUSÃO DE PROCESSO ADMINISTRATIVO SANITÁRIO	17
0214010104 TESTE RÁPIDO PARA DETECÇÃO DE INFECÇÃO PELO HBV	3.852
0214010120 TESTE RÁPIDO PARA DENGUE IGG/IGM	5
0214010163 TESTE RÁPIDO PARA DETECÇÃO DE SARS-COVID-2	216

Fonte: Sistema de Informação Ambulatorial

## 5. Rede Física Prestadora de Serviços ao SUS

### 5.1. Por tipo de estabelecimento e gestão

A disponibilização dos dados do SCNES, no DGMP, depende do prazo de publicação pelo DRAC/SAES.

Período 12/2023

Rede física de estabelecimentos de saúde por tipo de estabelecimentos				
Tipo de Estabelecimento	Dupla	Estadual	Municipal	Total
HOSPITAL GERAL	0	0	4	4
CONSULTORIO ISOLADO	0	0	2	2
CENTRAL DE ABASTECIMENTO	0	0	2	2
UNIDADE MOVEL DE NIVEL PRE-HOSPITALAR NA AREA DE URGENCIA	0	0	13	13
UNIDADE DE ATENCAO A SAUDE INDIGENA	0	0	2	2
UNIDADE DE VIGILANCIA EM SAUDE	0	0	3	3
PRONTO ATENDIMENTO	0	0	6	6
CENTRAL DE REGULACAO DO ACESSO	0	0	2	2
CENTRAL DE GESTAO EM SAUDE	0	0	1	1
CENTRO DE ATENCAO HEMOTERAPIA E OU HEMATOLOGICA	0	0	1	1
SERVICO DE ATENCAO DOMICILIAR ISOLADO(HOME CARE)	0	0	1	1
CENTRO DE SAUDE/UNIDADE BASICA	0	0	47	47
CLINICA/CENTRO DE ESPECIALIDADE	0	0	19	19
FARMACIA	0	0	2	2
UNIDADE DE APOIO DIAGNOSE E TERAPIA (SADT ISOLADO)	0	0	11	11
CENTRO DE ATENCAO PSICOSSOCIAL	0	0	3	3
CENTRAL DE REGULACAO MEDICA DAS URGENCIAS	0	0	1	1
<b>Total</b>	<b>0</b>	<b>0</b>	<b>120</b>	<b>120</b>

Observação: Os dados apresentados referem-se ao número de estabelecimentos de saúde públicos ou prestadores de serviços ao SUS

Fonte: Cadastro Nacional de Estabelecimentos de Saúde (CNES)

Data da consulta: 29/12/2023.

### 5.2. Por natureza jurídica

Período 12/2023

Rede física de estabelecimentos de saúde por natureza jurídica				
Natureza Jurídica	Municipal	Estadual	Dupla	Total
<b>ADMINISTRACAO PUBLICA</b>				
MUNICIPIO	97	0	0	97
ORGAO PUBLICO DO PODER EXECUTIVO FEDERAL	1	0	0	1
FUNDACAO PUBLICA DE DIREITO PUBLICO MUNICIPAL	1	0	0	1
<b>ENTIDADES EMPRESARIAIS</b>				
EMPRESARIO (INDIVIDUAL)	2	0	0	2
SOCIEDADE EMPRESARIA LIMITADA	16	0	0	16
<b>ENTIDADES SEM FINS LUCRATIVOS</b>				
FUNDACAO PRIVADA	1	0	0	1
ASSOCIACAO PRIVADA	2	0	0	2
<b>PESSOAS FISICAS</b>				
<b>Total</b>	<b>120</b>	<b>0</b>	<b>0</b>	<b>120</b>

Observação: Os dados apresentados referem-se ao número de estabelecimentos de saúde públicos ou prestadores de serviços ao SUS

Fonte: Cadastro Nacional de Estabelecimentos de Saúde (CNES)

Data da consulta: 29/12/2023.

### 5.3. Consórcios em saúde

Período 2023



Participação em consórcios			
CNPJ	Natureza	Area de atuação	Participantes
03681070000140	Direito Público	Assistência médica e ambulatorial Atenção básica	RJ / ANGRA DOS REIS

Fonte: DIGISUS Gestor - Módulo Planejamento (DIGISUSGMP) - Consulta Online  
Data da consulta: 29/12/2023.

- Análises e Considerações sobre Rede Física Prestadora de Serviços ao SUS

## 5. Rede Física e Prestadora de Serviços

Tabela 29 - Frequência por Natureza Jurídica segundo Tipo de Estabelecimento que atendem SUS

Tipo de Estabelecimento	101- 115-		206-		213-	306-	399-	Total
	5 Órgão	5 Fundação	124- 2 Sociedade	5 Empresária	9 Fundação	9 Associação		
	Público do Poder Executivo Federal	Pública de Direito Público Municipal	4 Município	Limitada	(Individual)	Privada	Privada	
<b>CENTRO DE SAUDE/UNIDADE BASICA</b>	0	0	47	0	0	0	0	47
HOSPITAL GERAL	0	1	1	1	0	1	0	4
CONSULTORIO ISOLADO	0	0	1	0	0	0	1	2
CLÍNICA/CENTRO DE ESPECIALIDADE	0	0	11	5	2	0	1	19
<b>UNIDADE DE APOIO</b>								
DIAGNOSE E TERAPIA (SADT ISOLADO)	0	0	0	10	0	0	0	10
<b>UNIDADE MOVEL DE NIVEL PRÉ-HOSPITALAR NA AREA DE URGENCIA</b>								
NIVEL PRÉ-HOSPITALAR NA AREA DE URGENCIA	0	0	13	0	0	0	0	13
FARMACIA	0	0	2	0	0	0	0	2
<b>UNIDADE DE VIGILANCIA EM SAUDE</b>								
UNIDADE DE VIGILANCIA EM SAUDE	0	0	3	0	0	0	0	3
<b>CENTRAL DE GESTAO EM SAUDE</b>								
CENTRAL DE GESTAO EM SAUDE	0	0	1	0	0	0	0	1
<b>CENTRO DE ATENCAO</b>								
HEMOTERAPIA E OU HEMATOLOGICA	0	0	1	0	0	0	0	1
<b>CENTRO DE ATENCAO PSICOSSOCIAL</b>								
CENTRO DE ATENCAO PSICOSSOCIAL	0	0	3	0	0	0	0	3
<b>UNIDADE DE ATENCAO A SAUDE INDIGENA</b>								
UNIDADE DE ATENCAO A SAUDE INDIGENA	1	0	1	0	0	0	0	2
<b>PRONTO ATENDIMENTO</b>								
PRONTO ATENDIMENTO	0	0	6	0	0	0	0	6
<b>CENTRAL DE REGULACAO MÉDICA DAS URGENCIAS</b>								
CENTRAL DE REGULACAO MÉDICA DAS URGENCIAS	0	0	1	0	0	0	0	1
<b>SERVICO DE ATENCAO DOMICILIAR ISOLADO (HOME CARE)</b>								
SERVICO DE ATENCAO DOMICILIAR ISOLADO (HOME CARE)	0	0	1	0	0	0	0	1
<b>CENTRAL DE REGULACAO DO ACESSO</b>								
CENTRAL DE REGULACAO DO ACESSO	0	0	2	0	0	0	0	2
<b>CENTRAL DE ABASTECIMENTO</b>								
CENTRAL DE ABASTECIMENTO	0	0	2	0	0	0	0	2
<b>Total</b>	<b>1</b>	<b>1</b>	<b>97</b>	<b>16</b>	<b>2</b>	<b>1</b>	<b>2</b>	<b>119</b>

Fonte: CNES

A tabela acima é o levantamento de estabelecimentos que atendem SUS dada a sua natureza jurídica, seja ele próprio ou com vínculo terceirizado. Na competência de dezembro de 2023, foram 119 estabelecimentos com vínculo SUS. São 97 estabelecimentos públicos da gestão municipal. A Unidade de Atenção à Saúde Indígena é de gestão federal, do polo da SESAI. Além do polo da SESAI, 01 unidade de saúde indígena é de gestão municipal composta com equipe mínima vinculada à Atenção Básica.



Logo abaixo, a lista de estabelecimentos da Administração Pública Municipal.

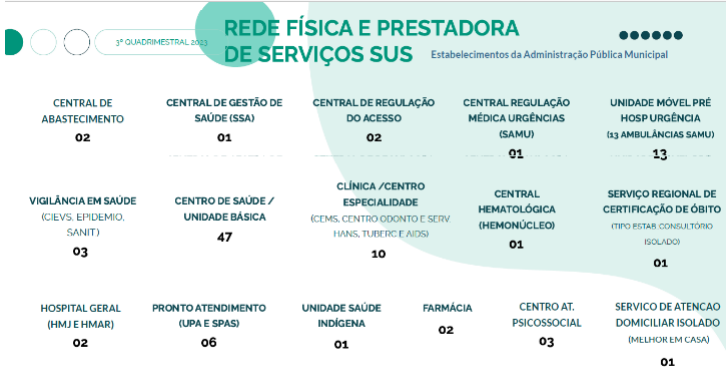

Fonte: CNES - comp. 060/2023 1

## 6. Profissionais de Saúde Trabalhando no SUS

A disponibilização dos dados do SCNES, no DGMP, depende do prazo de publicação pelo DRAC/SAES.

Período 02/2023

Postos de trabalho ocupados, por ocupação e forma de contratação						
Adm. do Estabelecimento	Formas de contratação	CBOs médicos	CBOs enfermeiro	CBOs (outros) nível superior	CBOs (outros) nível médio	CBOs ACS
Pública (NJ grupo 1)	Autônomos (0209, 0210)	45	0	2	1	0
	Bolsistas (07)	30	0	0	0	0
	Estatutários e empregados públicos (0101, 0102)	222	168	202	674	250
	Intermediados por outra entidade (08)	226	193	80	482	1
Privada (NJ grupos 2, 4 e 5)	Autônomos (0209, 0210)	26	0	13	1	0
	Celetistas (0105)	21	14	31	134	0
	Intermediados por outra entidade (08)	0	0	1	0	0
Sem Fins Lucrativos (NJ grupo 3)	Autônomos (0209, 0210)	11	3	1	14	0
	Celetistas (0105)	105	19	35	130	0
	Intermediados por outra entidade (08)	3	7	2	10	0

Postos de trabalho ocupados, por Contrato Temporário e Cargos em Comissão						
Adm. do Estabelecimento	Formas de contratação	CBOs médicos	CBOs enfermeiro	CBOs (outros) nível superior	CBOs (outros) nível médio	CBOs ACS
Pública (NJ grupo 1)	Contratos temporários e cargos em comissão (010301, 010302, 0104)	29	29	27	65	1
Privada (NJ grupos 2, 4 e 5)	Contratos temporários e cargos em comissão (010301, 010302, 0104)	2	0	0	0	0

Fonte: Cadastro Nacional de Estabelecimentos de Saúde (CNES)

Data da consulta: 17/04/2024.

Postos de trabalho ocupados, por ocupação e forma de contratação						
Adm. do Estabelecimento	Formas de contratação	2019	2020	2021	2022	
Privada (NJ grupos 2, 4 e 5)	Autônomos (0209, 0210)	25	33	36	45	
	Celetistas (0105)	110	112	204	245	
	Intermediados por outra entidade (08)	0	0	1	1	
	Outros	8	0	0	0	
Pública (NJ grupo 1)	Autônomos (0209, 0210)	6	52	41	58	
	Bolsistas (07)	17	24	23	21	
	Estatutários e empregados públicos (0101, 0102)	1.549	1.891	1.916	1.940	
	Intermediados por outra entidade (08)	310	977	995	1.189	
	Outros	4	0	0	0	
	Residentes e estagiários (05, 06)	0	1	0	0	
Sem fins lucrativos (NJ grupo 3)	Autônomos (0209, 0210)	88	108	92	63	
	Celetistas (0105)	753	798	774	508	
	Intermediados por outra entidade (08)	2	42	35	72	

Postos de trabalho ocupados, por Contrato Temporário e Cargos em Comissão						
Adm. do Estabelecimento	Formas de contratação	2019	2020	2021	2022	
Privada (NJ grupos 2, 4 e 5)	Contratos temporários e cargos em comissão (010301, 010302, 0104)	0	0	0	1	
Pública (NJ grupo 1)	Contratos temporários e cargos em comissão (010301, 010302, 0104)	114	111	114	213	
Sem fins lucrativos (NJ grupo 3)	Contratos temporários e cargos em comissão (010301, 010302, 0104)	2	2	1	0	

Fonte: Cadastro Nacional de Estabelecimentos de Saúde (CNES)

Data da consulta: 17/04/2024.

- Análises e Considerações sobre Profissionais de Saúde Trabalhando no SUS

## 6. Profissionais de Saúde Trabalhando no SUS

Tabela 30 - Profissional Atende SUS por Novo Vínculo Empregatício segundo Natureza Jurídica

	010101 01	010102 01	010202 01	010301 01	010302 01	010403 01	010405 01	010500 01	029900 02	021000 02	070101 07	080100 08	080400 08	080501 08	080600 08	Total
Natureza Jurídica	VINCULO EMPREGATICO / 01	VINCULO EMPREGATICO / 01	VINCULO EMPREGATICO / 02 EMPREGO	VINCULO EMPREGATICO / 03 CONTRATO	VINCULO EMPREGATICO / 03 CONTRATO	VINCULO EMPREGATICO / 04 CARGO	VINCULO EMPREGATICO / 04 CARGO	VINCULO EMPREGATICO / 05 CELETISTA	AUTONOMO / 09 PESSOA JURIDICA /	AUTONOMO / 10 PESSOA FISICA / 00	BOLSA / 01	INTERMEDIADO / 01	INTERMEDIADO / 04 CELETISTA /	INTERMEDIADO / 05 AUTONOMO	INTERMEDIADO / 06	
	ESTATUTARIO / 01 SERVIDO	ESTATUTARIO / 02 SERVIDO	PUBLICO / 02 PRO	POR PRAZO / 03 DETER	POR PRAZO / 03 DETER	COMISSONADO / 03	COMISSONADO / 05	/ 00 NAO SE AP	00 NAO SE APLICA	NAO SE APLICA	/ 01 PROPRIO	PUBLICO / 01 CELETISTA / 00	00 NAO SE APLICA	/ 01 AUTONOMO JURIDICA	COOPERADO / 00 NAO SE APLICA	
%	44,6%	0,0%	7,9%	8,0%	0,0%	0,1%	0,0%	0,0%	0,7%	0,7%	0,9%	0,8%	28,9%	0,1%	7,2%	
<b>1.</b>																
Administração Pública	1557	1	276	278	0	3	1	0	26	24	30	28	1008	5	251	3488
<b>101-5 Órgão Público do Poder Executivo Federal</b>																
<b>115-5 Fundação Pública de Direito Público Municipal</b>																
124-4 Município	1292	1	276	265	0	1	0	0	2	15	30	28	496	0	26	2432
%	0,0%	0,0%	0,0%	0,0%	0,2%	0,0%	0,0%	83,2%	0,3%	10,0%	0,0%	0,1%	5,9%	0,1%	0,1%	100,0%
<b>Com vínculo SUS</b>	<b>0</b>	<b>0</b>	<b>0</b>	<b>0</b>	<b>2</b>	<b>0</b>	<b>0</b>	<b>724</b>	<b>3</b>	<b>87</b>	<b>0</b>	<b>1</b>	<b>51</b>	<b>1</b>	<b>1</b>	<b>870</b>
<b>2. Entidades Empresariais</b>																
<b>205-4 Sociedade Anônima Fechada</b>																
	0	0	0	0	0	0	0	1	0	0	0	0	0	0	0	1
<b>206-2 Sociedade Empresária Limitada</b>																
	0	0	0	0	2	0	0	242	1	35	0	0	0	1	0	281
<b>213-5 Empresário (Individual)</b>																
	0	0	0	0	0	0	0	16	2	1	0	0	0	0	0	19
<b>3. Entidades sem Fins Lucrativos</b>																
<b>306-9 Fundação Privada</b>																
	0	0	0	0	0	0	0	406	0	38	0	0	48	0	0	492
<b>313-1 Entidade Sindical</b>																
	0	0	0	0	0	0	0	0	0	0	0	1	0	0	0	1
<b>399-9 Associação Privada</b>																
	0	0	0	0	0	0	0	58	0	7	0	0	3	0	1	69
<b>4. Pessoas Físicas</b>																
	0	0	0	0	0	0	0	1	0	6	0	0	0	0	0	7
<b>Total</b>	<b>1557</b>	<b>1</b>	<b>276</b>	<b>278</b>	<b>2</b>	<b>3</b>	<b>1</b>	<b>724</b>	<b>29</b>	<b>111</b>	<b>30</b>	<b>29</b>	<b>1059</b>	<b>6</b>	<b>252</b>	<b>4358</b>
	<b>35,73%</b>	<b>0,02%</b>	<b>6,33%</b>	<b>6,38%</b>	<b>0,05%</b>	<b>0,07%</b>	<b>0,02%</b>	<b>16,61%</b>	<b>0,67%</b>	<b>2,55%</b>	<b>0,69%</b>	<b>0,67%</b>	<b>24,30%</b>	<b>0,14%</b>	<b>5,78%</b>	<b>100%</b>

Fonte: CNES



Estudo da Demografia Médica no município:

Tabela 31 - Estudo da Demografia Médica no Município de Angra dos Reis

DEMOGRAFIA MÉDICA ( <a href="https://www.fm.usp.br/fmusp/conteudo/estudo_demografico_fmusp_amb.pdf">HTTPS://WWW.FM.USP.BR/FMUSP/CONTEUDO/ESTUDO_DEMOGRAFICO_FMUSP_AMB.PDF</a> )	Nº DE MÉDICOS PRESTAM SUS	HAB (IBGE 2022)	MÉDICO/HAB*1000
Nº DE MÉDICOS NO MUNICÍPIO	610	167.434	3,64
DEMOGRAFIA MÉDICA BRASIL POR 1.000 HAB	203.062.512	545.767	2,69
DEMOGRAFIA MÉDICA NA REGIÃO SUDESTE POR 1.000 HAB	307.026	84.847.187	3,62
	nº de médicos prestam SUS	hab (IBGE 2022)	médico/hab*100.000
MÉDICO PSQUIATRA POR 100.000 HAB	16	167.434	9,56
MÉDICO CIRURGIÃO POR 100.000 HAB	78	167.434	46,58
GINECOLOGIA/OBSTETRÍCIA POR 100.000 HAB	35	69.108 (mulheres com mais de 14 anos)	50,64
MEDICINA DE FAMÍLIA E COMUNIDADE POR 100.000 HAB	75	167.434	44,79

FONTE: CNES E IBGE 2022

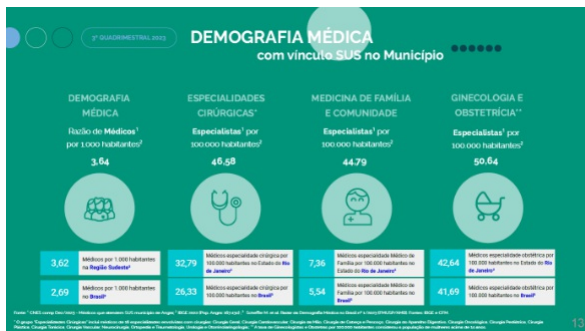

## 7. Programação Anual de Saúde - PAS

### 7.1. Diretrizes, objetivos, metas e indicadores

**DIRETRIZ Nº 1 - Garantia do acesso da população a serviços públicos de qualidade, com equidade e em tempo adequado ao atendimento das necessidades de saúde, de modo a considerar os determinantes sociais e territoriais as áreas e populações em situação de maior vulnerabilidade a às comunidades tradicionais e insulares aprimorando a política de atenção básica e a atenção especializada e a consolidação das redes regionalizadas de atenção integral às pessoas no território.**

<b>OBJETIVO Nº 1.1 - Fortalecer a Atenção Primária em Saúde como ordenadora e coordenadora do cuidado na RAS</b>										
<b>Descrição da Meta</b>	<b>Indicador para monitoramento e avaliação da meta</b>	<b>Unidade de medida</b>	<b>Ano - Linha-Base</b>	<b>Linha-Base</b>	<b>Meta Plano(2022-2025)</b>	<b>Meta 2023</b>	<b>Unidade de medida - Meta</b>	<b>Resultado Anual</b>	<b>% meta alcançada da PAS</b>	
1. MELHORAR A ESTRUTURA FÍSICA DE 100% DAS UNIDADES SELECIONADAS	Cobertura de Atenção Primária em Saúde	Percentual	2021	46,10	100,00	68,00	Percentual	70,30	103,38	
Ação Nº 1 - Indicar manutenção regular da infraestrutura das unidades básicas para adequá-las conforme manual de estrutura física das Unidades Básicas de saúde da Família do Ministério da Saúde.										
Ação Nº 2 - Adquirir equipamentos e mobiliário para Estratégias de Saúde da Família (ESFs) e Unidades Básicas de Saúde (UBS).										
Ação Nº 3 - Adquirir serviço de manutenção preventiva e corretiva de equipamentos das unidades ESFs e UBS (engenharia clínica).										
Ação Nº 4 - Informatizar 100% das unidades ESFs com conectividade com e sem fio (cabeadas e Wireless) com acesso a internet.										
Ação Nº 5 - Organizar o funcionamento dos serviços de saúde para função de acolher, escutar e oferecer resposta às demandas;										
Ação Nº 6 - Reposição das vacâncias Recursos Humanos (RH) via concurso público para 100% das equipes.										
Ação Nº 7 - Realizar concurso público para ampliar equipes de Atenção Primária, incluindo auxiliares administrativos para as ESFs.										
Ação Nº 8 - Garantir a gratificação de responsabilidade técnica dos profissionais de nível superior, atendendo a Lei Municipal nº 3.901, de 30/06/2013.										
Ação Nº 9 - Manter incentivo de produtividade por desempenho, segundo políticas públicas de financiamento.										
Ação Nº 10 - Garantir climatização de todos os ambientes das ESFs incluindo a recepção (com cortina de ar).										
Ação Nº 11 - Apontar necessidade de insumos para as equipes de Atenção Primária.										
Ação Nº 12 - Garantir Serviço de Vigilância e Monitoramento da Unidades da Atenção Primária através de concurso público para reposição vacância.										
2. Reestruturar e reorganizar o processo de trabalho do Núcleo de Apoio a Saúde da Família (NASF)	COBERTURA DE ATENÇÃO PRIMÁRIA EM SAÚDE	Percentual	2021	46,00	4	0	Número	4,00	0	
Ação Nº 1 - Compor RH para 100% das equipes, preferencialmente, através de concurso público.										
Ação Nº 2 - Fornecer insumos mínimos para fisioterapeutas e demais categorias.										
Ação Nº 3 - Criar fluxo de matriciamento.										
Ação Nº 4 - Reestruturar o Núcleo de Apoio a Saúde da Família (NASF) com Núcleos Distritais.										
3. Reduzir internações por causas sensíveis à atenção básica	Proporção de internações por condições sensíveis à atenção básica (ICSAAB)	Taxa	2019	778,80	467,00	661,98	Taxa	719,90	108,75	
Ação Nº 1 - Garantir a ESF como modelo de assistência de Atenção Primária mantendo a equipe mínima composta por médico, enfermeiro, técnico de enfermagem e agente comunitário com carga horária de 40 horas e auxiliares administrativos.										
Ação Nº 2 - Garantir a composição da Equipe de Atenção Primária (EAP) mantendo a equipe mínima composta por médico e enfermeiro com carga horária de 20 horas e técnico de enfermagem e agente comunitário com carga horária de 40 horas e auxiliares administrativos.										
Ação Nº 3 - Confeção dos Protocolos de Atenção Primária.										
Ação Nº 4 - Estabelecer agenda padronizada programada em 100% das unidades.										
Ação Nº 5 - Manter a proporção da Equipe ESF com até 4.000 pessoas.										
Ação Nº 6 - Incentivar e fomentar formação dos profissionais que realizem cursos técnicos, de aperfeiçoamento, atualização, especialização, mestrado ou doutorado da sua área de atuação através da liberação de 20% das horas semanais sem prejuízo remuneratório.										
Ação Nº 7 - Realizar evento local anual de experiências exitosas em Saúde da Família.										
Ação Nº 8 - Capacitação das Equipes de Atenção Primária.										
Ação Nº 9 - Realizar encontros trimestrais para avaliação das metas.										
Ação Nº 10 - Seminário de indicadores e metas										
Ação Nº 11 - Criar fluxo e estreitar relacionamento com a Secretaria de Educação para regular direcionamento dos escolares para os Núcleos de Apoio da Saúde da Família (NASF).										
4. Aumentar a cobertura populacional estimada pelas equipes de Saúde Bucal	Cobertura populacional estimada de saúde bucal na atenção básica	Percentual	2021	55,00	100,00	75,00	Percentual	20,50	27,33	
Ação Nº 1 - Aquisição de equipamentos odontológicos para adequação dos consultórios odontológicos (reposição de equipamentos inservíveis e ampliação de serviço).										
Ação Nº 2 - Contratar via concurso público Equipes de Saúde Bucal (ESB) para recompor quadro e ampliação de serviço.										
Ação Nº 3 - Garantir estrutura física para funcionamento do consultório odontológico (reforma e ou Construção/ampliação de serviço).										



5. Aumentar a média de ação coletiva de escovação dental supervisionada	Aumentar a média de ação coletiva de escovação dental supervisionada	Índice	2017	1,28	2,50	1,00	Índice	0,12	12,00
Ação Nº 1 - Comprar kits de escovação.									
Ação Nº 2 - Aumentar a cobertura de atividades de educação em saúde bucal nas unidades da atenção básica, escolas e creches municipais (aquisição de material didático).									
Ação Nº 3 - Realizar atividades coletivas de aplicação tópica de flúor nas escolas municipais.									
6. Atingir 100% das Gestantes com no mínimo 1 consulta odontológica	Proporção de Gestante com atendimento odontológico realizado	Proporção	2021	14,00	60,00	0,00	Proporção	28,00	0
Ação Nº 1 - Realizar ações de prevenção de saúde bucal.									
Ação Nº 2 - Garantir agenda clínica para atendimento às gestantes.									
<b>OBJETIVO Nº 1.2 - Fortalecer a atenção especializada de média e alta complexidade ambulatorial e hospitalar, na lógica da Rede de Atenção à Saúde (RAS)</b>									
Descrição da Meta	Indicador para monitoramento e avaliação da meta	Unidade de medida	Ano - Linha-Base	Linha-Base	Meta Plano(2022-2025)	Meta 2023	Unidade de medida - Meta	Resultado Anual	% meta alcançada da PAS
1. Aumentar a quantidade de atendimentos ambulatoriais de especialidades	Nº de atendimentos ambulatoriais de especialidades agendadas (nº de consultas agendadas per capita)	Proporção	2021	4,89	5,60	0,00	Proporção	0,49	0
Ação Nº 1 - Estruturar e equipar as unidades dos Centros de Especialidades Médicas.									
Ação Nº 2 - Contratar de especialistas para atender os Centros de Especialidades.									
Ação Nº 3 - Implantar nova unidade de CEM na Japuiba.									
Ação Nº 4 - Promover capacitação para os profissionais dos Centros de Especialidades Médicas.									
Ação Nº 5 - Informatizar os Centros de Especialidades Médicas.									
2. Aumentar a oferta de serviço de especialidades odontológicas do CEO	Serviços ofertados no Centro de Especialidades Odontológicas (CEO)	Percentual	2021	14,30	10,00	7,00	Percentual	8,62	123,14
Ação Nº 1 - Contratação de Laboratório Regional de Prótese Dentária (LRPD). Portaria Nº 599 de 23 de março de 2006.									
Ação Nº 2 - Adesão do CEO na "Rede de Cuidados à Pessoa com Deficiência". Portaria GM/MS nº793 de 24/04/2012.									
3. Adequar 100% dos equipamentos necessários para os processos do ciclo do sangue do Hemonúcleo	Número total de bolsas coletadas	Número	2021	6.087	100,00	70,00	Percentual	90,00	128,57
Ação Nº 1 - Adquirir equipamentos para processamento e armazenamento de sangue.									
4. Elevar em 10% ao ano as taxas de coleta de sangue do Hemonúcleo	Número total de bolsas coletadas	Número	2021	2.838	46,00	0,00	Percentual	0	0
Ação Nº 1 - Desenvolver estratégias de captação de doadores, através do uso das mídias sociais									
5. Informatizar 100% dos processos do Hemonúcleo	Número total de bolsas coletadas	Número	2021	2.838	100,00	20,00	Percentual	30,00	150,00
Ação Nº 1 - Adquirir equipamentos de informática pendentes.									
Ação Nº 2 - Implantar sistema informatizado em todas as etapas do Ciclo do Sangue.									
Ação Nº 3 - Garantir a manutenção dos equipamentos de informática.									
6. Ampliar em 10% a oferta de leitos	Cobertura do Serviço de Atendimento às Internações Hospitalares	Número	2021	153	10,00	3,00	Percentual	0	0
Ação Nº 1 - Planejamento de estratégias para ampliação de Leitos de Média e Alta Complexidade.									
Ação Nº 2 - Projetos de Credenciamentos/Habilitações conforme Portarias de Média e Alta Complexidade;									
Ação Nº 3 - Implantar leitos de Unidade Intermediária, conforme Portaria nº 895/2017.									
Ação Nº 4 - Aumentar o percentual de Internações de urgência e emergência reguladas pelo Complexo Regulador.									
7. Reorganizar os ambulatórios e serviços especializados, agregando-os por linha de cuidado.	Reestruturação da atenção à saúde, com base nas linhas de cuidado	Percentual	2021	60,00	100,00	100,00	Percentual	100,00	100,00
Ação Nº 1 - Definir as linhas de cuidado prioritárias para continuidade gradativa, em consonância às políticas prioritárias do SUS;									
Ação Nº 2 - Dimensionar e ampliar os serviços assistenciais e sua capacidade operacional, modo a subsidiar a reestruturação física;									
Ação Nº 3 - Ampliação de Consultórios;									
Ação Nº 4 - Implementar serviço interno de regulação e avaliação em saúde.									
Ação Nº 5 - Integrar sistema de prontuário informatizado nas especialidades ambulatoriais e hospitalares do HJM com o módulo das demais níveis da Rede de Atenção à Saúde (RAS).									
8. Fomentar as ações do Programa de Humanização HUMANIZA-SUS PROGRAMA DE METAS	Número de Protocolos existentes para metas do Programa Nacional de Segurança do paciente	Número	2021	1	100,00	1,00	Percentual	1,00	100,00

Ação Nº 1 - Adotar as diretrizes da Política Nacional de Humanização priorizando o acolhimento na Instituição de acesso, visita ampliada, garantia do acompanhante e o cuidado multiprofissional.										
Ação Nº 2 - Implementar Ouvidoria no HMJ e implantar pesquisa de satisfação do usuário, com envio de relatórios quadrimestrais ao CMS.										
Ação Nº 3 - Fomentar ações das metas do Programa Nacional de Segurança do Paciente com profissional específico. Construção de POP (Procedimento Operacional Padrão).										
Ação Nº 4 - Mapeamento e interação das demandas sociais, coletivas e subjetivas de saúde;										
Ação Nº 5 - Qualificação do ambiente, melhorando as condições de trabalho e de atendimento.										
9. Aumentar adesão a Projetos do Ministério da Saúde e Secretaria de estado da Saúde para aquisição de equipamentos/construção/reformas	Número de Ações/Reformas	Número	2021	2	100,00	50,00	Percentual	2,00	4,00	
Ação Nº 1 - Cadastrar propostas junto aos entes federados;										
Ação Nº 2 - Elaborar projetos;										
Ação Nº 3 - Realizar ampliação do Hospital Municipal da Japuiba – HMJ;										
Ação Nº 4 - Realizar as reformas quando necessário;										
Ação Nº 5 - Adquirir os equipamentos necessários.										
10. Garantir abastecimento mínimo de 95% dos insumos e medicamentos	% de itens zerados	Percentual	2021	10,00	95,00	95,00	Percentual	95,00	100,00	
Ação Nº 1 - Avaliar 100% da aquisição dos insumos adquiridos.										
Ação Nº 2 - Avaliar 100% da aquisição dos medicamentos adquiridos.										
Ação Nº 3 - Levantar e avaliar os insumos utilizados (medicamentos e material médico hospitalar).										
11. Aumentar em 25% a proporção de cirurgias eletivas em relação ao total de cirurgias	Taxa de cirurgias eletiva	Taxa	2021	6,75	50,00	71,00	Percentual	72,00	101,41	
Ação Nº 1 - Planejamento, agendamento e organização das atividades eletivas.										
Ação Nº 2 - Melhoria na redução do tempo de espera e o tamanho das filas de Cirurgias Eletivas;										
Ação Nº 3 - Atuar como ponto de atenção estratégico para a realização de cirurgias eletivas, a partir de fluxo de referência estabelecido pelo gestor local.										
12. Ampliar o número de leitos de internação para atendimento de casos suspeitos e confirmados de COVID 19 e outras doenças sintomáticas respiratórias	Número de leitos ampliados de UTI e/ou Clínica Médica	Número	2021	10	10	20	Número	20,00	100,00	
Ação Nº 1 - Reorganizar o fluxo de atendimento para acolhimento dos sintomáticos respiratórios, para evitar transmissão do Coronavírus para os demais usuários;										
Ação Nº 2 - Capacitar as equipes para atender sintomáticos respiratórios;										
Ação Nº 3 - Adquirir EPI para as equipes;										
Ação Nº 4 - Adquirir equipamento para o adequado atendimento aos usuários que buscam os serviços com suspeita de infecção pelo COVID-19 (oxímetros, entre outros);										
Ação Nº 5 - Adquirir insumos para coleta de amostras para Teste RT-PCR.										
13. Implementar ações de educação permanente para qualificação dos profissionais	Proporção de ações de educação permanente implementadas e/ou realizadas	Proporção	2021	2,00	2	1	Número	1,00	100,00	
Ação Nº 1 - Realização de Seminários, Workshops para os profissionais de saúde do HMJ;										
Ação Nº 2 - Ampliação em Programas de Residência Médica e multiprofissional.										
Ação Nº 3 - Ampliação para estágios de estudantes.										
Ação Nº 4 - Planejamento das ações referente às Capacitações a serem realizadas;										
<b>OBJETIVO Nº 1.3 - Instituir a Política Municipal de Regulação, ampliando, qualificando e integrando diferentes níveis de atenção na Rede de Atenção à Saúde (RAS) consolidando as redes regionalizadas</b>										
Descrição da Meta	Indicador para monitoramento e avaliação da meta	Unidade de medida	Ano - Linha-Base	Linha-Base	Meta Plano(2022-2025)	Meta 2023	Unidade de medida - Meta	Resultado Anual	% meta alcançada da PAS	
1. Diminuir em 10% a média do tempo de espera dos usuários em fila de espera	Cobertura dos agendamentos de Consultas de especialidades e Exames com média de menor tempo resposta para os usuários	Número	2021	6.000	10,00	10,00	Percentual	11,30	113,00	
Ação Nº 1 - Aquisição de equipamentos e materiais para regulação.										
Ação Nº 2 - Apresentação do estudo da necessidade de RH ao gestor com concurso público.										
Ação Nº 3 - Sistematização da Regulação com automatização de aviso prévio das consultas e exames aos usuários via WhatsApp, como suporte complementar na comunicação.										
Ação Nº 4 - Manutenção dos Pólos Distritais de Regulação (atendendo os 5 distritos).										
Ação Nº 5 - Implantação do aplicativo para divulgação dos fluxos e protocolos para os profissionais e para o Controle Social. "Se liga Rede".										
Ação Nº 6 - Manutenção do canal no Youtube com tutoriais de regulação para os profissionais.										
Ação Nº 7 - Realização de cursos e oficinas com certificação.										

Ação Nº 8 - Criação de uma comissão com coordenação de regulação, direção da SUPCAR, especialistas da rede e Universidades para elaboração dos protocolos de acesso da regulação municipal de saúde e publicação dos mesmos.									
Ação Nº 9 - Implantação e implementação do Complexo Regulador.									
Ação Nº 10 - Elaboração de vídeos e impressos com os fluxos regulatórios para os usuários.									
<b>OBJETIVO Nº 1.4 - Fortalecer a transversalidade das políticas de equidade na Rede de Atenção à Saúde (RAS) com foco na saúde das populações vulneráveis</b>									
Descrição da Meta	Indicador para monitoramento e avaliação da meta	Unidade de medida	Ano - Linha-Base	Linha-Base	Meta Plano(2022-2025)	Meta 2023	Unidade de medida - Meta	Resultado Anual	% meta alcançada da PAS
1. Atingir a cobertura de 70% do acompanhamento das condicionalidades de saúde do Programa Auxílio Brasil (PAB)	Cobertura de acompanhamento das condicionalidades de saúde do Programa Auxílio Brasil	Percentual	2021	100,00	70,00	70,00	Percentual	53,70	76,71
Ação Nº 1 - Manutenção dos digitadores para a alimentação das informações no Sistema do Programa Auxílio Brasil.									
Ação Nº 2 - Elaborar cronograma de visitas semestral as Unidades que realizam atendimento aos beneficiários do Programa Auxílio Brasil e oferecer apoio técnico as equipes de atenção à saúde.									
Ação Nº 3 - Capacitar as equipes de saúde para desenvolvimento do plano de ação e execução do protocolo de atendimento.									
Ação Nº 4 - Elaborar e implementar o plano de ação para acompanhamento das famílias do Programa Auxílio Brasil.									
2. Aumentar a resolutividade dos casos em 100%	Alcance dos objetivos definidos nos respectivos Planos Terapêuticos Singulares de cada paciente	Percentual	2021	80,00	100,00	100,00	Percentual	100,00	100,00
Ação Nº 1 - Adquirir veículo adaptado como consultório para atendimento do usuário na rua, de forma a aumentar a efetividade e resolutividade dos atendimentos.									
Ação Nº 2 - Aumentar o número de atendimentos à PSR (População em Situação de Rua) em relação a saúde bucal.									
Ação Nº 3 - Melhorar o acesso da PSR (População em Situação de Rua) a possibilidade de fontes de renda.									
3. Alcançar ao menos 70% dos indicadores do PSE propostos pelo MS	Proporção de indicadores relacionados ao Programa de Saúde do Escolar (PSE) alcançados	Proporção	2021	60,00	70,00	70,00	Percentual	100,00	142,86
Ação Nº 1 - Renovar a adesão do PSE (Programa Saúde do Escolar).									
Ação Nº 2 - Adquirir materiais gráficos e pedagógicos para execução das ações do PSE (Programa Saúde do Escolar).									
Ação Nº 3 - Acompanhar e apoiar equipes de Atenção Primária para desenvolvimento das metas pactuadas.									
Ação Nº 4 - Realizar ao menos uma ação de prevenção de doenças de importância epidemiológica e mais duas ações do PSE nas escolas pactuadas.									
Ação Nº 5 - Implementar o projeto de Promoção da saúde ocular e identificação de educandos com possíveis sinais de alteração.									
4. Cadastrar e qualificar o processo de assistência em 75% dos adolescentes residentes no âmbito da Atenção Primária à Saúde	Percentual de adolescentes (entre 10 e menores de 20 anos) com cadastros válidos no SISAB	Percentual	2022	75,00	75,00	75,00	Percentual	83,00	110,67
Ação Nº 1 - Implantar o Projeto de fortalecimento das ações de cadastramento e qualificação do processo de assistência aos adolescentes no âmbito da Atenção Primária à Saúde.									
Ação Nº 2 - Implementar o Curso de Capacitação de Professores da REDE Municipal no âmbito das áreas técnicas da Saúde Coletiva.									
<b>OBJETIVO Nº 1.5 - Promover saúde indígena, respeitando seus costumes, seus curadores, sua cultura e língua</b>									
Descrição da Meta	Indicador para monitoramento e avaliação da meta	Unidade de medida	Ano - Linha-Base	Linha-Base	Meta Plano(2022-2025)	Meta 2023	Unidade de medida - Meta	Resultado Anual	% meta alcançada da PAS
1. 100% de cobertura de atendimento à população indígena	Percentual de Cobertura de atendimento à população indígena	Percentual	2021	100,00	100,00	40,00	Percentual	35,00	87,50
Ação Nº 1 - Promover qualificação técnica em saúde propiciando a reflexão dos profissionais sobre o cuidado diferenciado considerando a interculturalidade como eixo orientador.									
Ação Nº 2 - Suscitar o desenvolvimento de projetos de horta coletiva, com foco na cultura tradicional Guarani.									
<b>DIRETRIZ Nº 2 - Aprimoramento das redes de urgência e emergência, com expansão e adequação de suas unidades de atendimento, do Serviço de Atendimento Móvel de Urgência (SAMU) e das centrais de regulação, bem como das Unidades de Pronto Atendimento (UPA), estimulando o funcionamento com pessoal capacitado e em quantidade adequada, articulando as com outras redes de atenção.</b>									
<b>OBJETIVO Nº 2.1 - Consolidar a Rede de Urgência e Emergência (RUE)</b>									
Descrição da Meta	Indicador para monitoramento e avaliação da meta	Unidade de medida	Ano - Linha-Base	Linha-Base	Meta Plano(2022-2025)	Meta 2023	Unidade de medida - Meta	Resultado Anual	% meta alcançada da PAS
1. Adequar em 90% a estrutura física das U.U.E para o atendimento pré-hospitalar fixo	Cobertura do serviço de Atendimento de Urgência	Percentual	2021	100,00	90,00	0,00	Percentual	84,46	0
Ação Nº 1 - Implantar Comissão de Controle de Infecção em serviço de saúde (ação para 2023).									
Ação Nº 2 - Implantar 05 salas de estabilização.									
Ação Nº 3 - Assegurar a execução de Acolhimento e Classificação de Risco nas Unidades de Urgência e Emergência (6 unidades)									
Ação Nº 4 - Contratar serviço de manutenção preventiva e corretiva dos aparelhos de imagem (RX) das U.U.E.									

Ação Nº 5 - Manter laudos de pré requisitos para o funcionamento seguro e atualizado das salas de Raio X.										
Ação Nº 6 - Contratar empresa especializada para emissão de laudos de pré requisitos para o funcionamento seguro e atualizado da sala de Raio X do SPA do Frade e Clínica da Família (ação para 2023).										
Ação Nº 7 - Contratar serviço de manutenção preventiva e corretiva dos equipamentos de Assistência das U.U.E.										
Ação Nº 8 - Realizar provimento de refeições dos servidores públicos plantonistas das U.E (SPAs, UPA e SAMU)										
Ação Nº 9 - Promover cursos anuais de Atualização em Biossegurança as equipes Multiprofissionais das Unidades de Urgência e Emergência (SPAs, UPA e SAMU).										
Ação Nº 10 - Implantar método de pesquisa de Satisfação dos Usuários para toda Rede de Urgência e Emergência										
Ação Nº 11 - Contratar Serviço de Lavanderia/Rouparia para a U.U.E. com fornecimento de enxoval										
Ação Nº 12 - Garantir Serviço de Vigilância e Monitoramento das Unidades de Serviços de Pronto Atendimento e UPA através de concurso público para reposição de vacância										
Ação Nº 13 - Contratar Serviço de Desinsetização e controle de roedores semestral para áreas. interna e externa, das unidades da U.U.E.										
Ação Nº 14 - Adquirir meio de transporte aquaviário para transporte de funcionários, insumos, materiais para o V Distrito										
Ação Nº 15 - Adequar área física e estrutural do Serviço de Pronto Atendimento do 1º Distrito										
Ação Nº 16 - Implantar Unidade de Pronto Atendimento Infantil no Centro										
2. Aumentar a cobertura do serviço de Atendimento Móvel de Urgência (SAMU 192)	Cobertura do serviço de Atendimento Móvel de Urgência (SAMU 192)	Percentual	2021	100,00	100,00	10,00	Percentual	6,19	61,90	
Ação Nº 1 - Manter sistema de informação e de rádio-comunicação do SAMU.										
Ação Nº 2 - Padronizar as viaturas conforme normativa Portaria do Ministério da Saúde.										
Ação Nº 3 - Descentralizar Bases seguindo normativa da Portaria do Ministério da Saúde.										
Ação Nº 4 - Manter atendimento aquaviário do SAMU.										
3. AUMENTAR EM 10% O TOTAL DE CAPACITADOS DA RUE EM APH POR ANO E REVALIDAR AS CERTIFICAÇÕES DO SAMU 192 A CADA DOIS ANOS	QUANTITATIVO DE PROFISSIONAIS CAPACITADOS NOS DIVERSOS TEMAS DA URGÊNCIA E EMERGÊNCIA PRÉ HOSPITALAR	Número	2021	10	40,00	10,00	Percentual	0	0	
Ação Nº 1 - Oferta de Curso Anual de Suporte Básico de Vida – SBV para os servidores públicos;										
Ação Nº 2 - Capacitação em Temas específicos conforme a leitura do Núcleo de Educação de Urgência (NEU) da BIG em conjunto com os Coordenadores da RUE para os servidores públicos;										
Ação Nº 3 - Capacitação com Certificação Internacional para as Unidades Móveis e Fixas da Rede de Urgência e Emergência da BIG (ACLS, AMLS, PHTLS e PALS) para os servidores públicos;										
Ação Nº 4 - Aquisição de materiais para a prática orientada de RCP, ACLS e intervenção na obstrução de vias aéreas.										
Ação Nº 5 - CONSTRUÇÃO OU LOCAÇÃO DE IMÓVEL PARA O CENTRO DE TREINAMENTO EM URGÊNCIA E EMERGÊNCIA DA BAI DA ILHA GRANDE.										
4. Adequar em 100% a estrutura física da UPA AGDA MARIA	Cobertura do Serviço de Atendimento de Urgência	Percentual	2021	100,00	100,00	100,00	Percentual	100,00	100,00	
Ação Nº 1 - Manter o fluxo de atendimento e hospitalização dos pacientes pediátricos junto a Secretaria de Saúde, diretorias, coordenações e HMJ .										
Ação Nº 2 - Implantar NIR (Núcleo Interno de Regulação)										
Ação Nº 3 - Realizar reforma de banheiros, pintura interna e externa, reposição de rodapés, vidros das janelas e reparo em placas metálicas que compõem a estrutura da UPA Infantil.										
Ação Nº 4 - Manter o NIR (Núcleo Interno de Regulação)										
Ação Nº 5 - Completar o quadro de RH (todas as categorias necessárias) da UPA Infantil via concurso público.										
Ação Nº 6 - Providenciar fechamento do entorno da UPA Infantil visando segurança e preservação quanto ao acesso à Rede de Gases, gerador e “casa de força”.										
Ação Nº 7 - Substituir tomadas elétricas de toda a Unidade de Pronto Atendimento Infantil.										
Ação Nº 8 - Garantir a manutenção da estrutura física										
5. Adequar 100% dos fluxos assistenciais da UPA AGDA MARIA	Cobertura do Serviço de Atendimento de Urgência	Percentual	2021	100,00	100,00	100,00	Percentual	100,00	100,00	
Ação Nº 1 - Providenciar manutenção preventiva e corretiva dos bebedouros da UPA Infantil.										
Ação Nº 2 - Contratar empresa para execução de serviço de engenharia de incêndio com cessão de equipamento para toda a Unidade de Pronto Atendimento Infantil.										
Ação Nº 3 - Implantar plano de evacuação nos casos de acidente.										
Ação Nº 4 - Reestruturar “layout” da recepção e área da administração da Unidade de Pronto Atendimento Infantil.										
Ação Nº 5 - Implantar e manter Central de Material de Esterilização da Unidade de Pronto Atendimento Infantil.										
Ação Nº 6 - Implantar Informatização (prontuário eletrônico) para a UPA Infantil.										
Ação Nº 7 - Proporcionar oficinas multiprofissionais ressaltando o Atendimento Humanizado.										
6. Adequar 100% dos processos de trabalho da UPA AGDA MARIA	Cobertura do Serviço de Atendimento de Urgência	Percentual	2021	100,00	100,00	100,00	Percentual	100,00	100,00	
Ação Nº 1 - Promover cursos anuais de Atualização em Biossegurança as equipes Multiprofissionais da UPA Infantil.										
Ação Nº 2 - Implantar método de pesquisa de Satisfação dos Usuários.										

Ação Nº 3 - Buscar recurso de Atualização Anual quanto ao Protocolo de Acolhimento e Classificação de Risco
Ação Nº 4 - Manter na Unidade exame de GASOMETRIA ARTERIAL e RT-PCR Antígeno
Ação Nº 5 - Promover atividades lúdicas aos usuários envolvendo equipes multiprofissionais.
Ação Nº 6 - Contratar empresa gráfica para confecção de impressos da unidade.

**OBJETIVO Nº 2.2 - Consolidar a Atenção Domiciliar da Rede de Atenção às Urgências**

Descrição da Meta	Indicador para monitoramento e avaliação da meta	Unidade de medida	Ano - Linha-Base	Linha-Base	Meta Plano(2022-2025)	Meta 2023	Unidade de medida - Meta	Resultado Anual	% meta alcançada da PAS
1. Reduzir a taxa de reinternações em 20%	Taxa de reinternação dos pacientes acompanhados pelo programa	Percentual	2021	50,00	30,00	10,00	Percentual	38,24	382,40

Ação Nº 1 - Realizar visitas domiciliares na população adscrita
Ação Nº 2 - Transferir a sede do Serviço de Atenção Domiciliar do PMC para local que contemple as especificações aprovadas pelo projeto municipal e aprovadas pela Coordenação Nacional de Atenção Domiciliar
Ação Nº 3 - Qualificar 50% dos profissionais das unidades de Estratégia de Saúde da Família na avaliação dos critérios para inserção de pacientes no Programa Melhor em Casa
Ação Nº 4 - Garantir a alta responsável dos usuários com perfil do Programa Melhor em Casa com avaliação antes da alta nas unidades hospitalares SUS e contratualizadas.

**DIRETRIZ Nº 3 - Fortalecimento de todas as redes de atenção pública, em especial a rede de saúde mental e demais transtornos, com ênfase nas ações de promoção e prevenção relacionadas ao uso problemático de crack, álcool e outras drogas, com ampliação e garantia de abertura e/ou manutenção dos investimentos dos serviços da rede**

**OBJETIVO Nº 3.1 - Consolidar a Rede de Atenção Psicossocial (RAPS)**

Descrição da Meta	Indicador para monitoramento e avaliação da meta	Unidade de medida	Ano - Linha-Base	Linha-Base	Meta Plano(2022-2025)	Meta 2023	Unidade de medida - Meta	Resultado Anual	% meta alcançada da PAS
1. Implantar novos pontos de atenção em saúde mental e atender, em tempo hábil, 100% da demanda em saúde mental	Proporção de pacientes atendidos referentes à demanda em saúde mental	Proporção	2019	0,06	100,00	0,00	Percentual	86,80	0

Ação Nº 1 - Estruturar e reorganizar as equipes de saúde mental, para o atendimento na APS, realizando matriciamento e a clínica ampliada.
Ação Nº 2 - Estruturar e reorganizar as equipes de ambulatório, para o atendimento com uma maior interface com a Atenção Primária à Saúde
Ação Nº 3 - Implantar a Unidade de Acolhimento Infanto-Juvenil - UAI
Ação Nº 4 - Implantar o Serviço de Residência Terapêutica- SRT
Ação Nº 5 - Implantar 4 Equipes Multiprofissionais de Atenção Especializada em Saúde Mental – eMAESM
Ação Nº 6 - Habilitação do CAPS-AD
Ação Nº 7 - Implantação de 8 Leitos de Retaguarda no HMJ
Ação Nº 8 - Ampliar o quadro de RH de Psicologia via concurso público
Ação Nº 9 - Ampliar o quadro de Psiquiatras dos CEM's via concurso público
Ação Nº 10 - Implantação do Serviço de Supervisão Clínico-Institucional
Ação Nº 11 - Adquirir imóvel para qualificação para CAPS III
Ação Nº 12 - Adequação e qualificação de equipe da RAPS com instrumentos normativos
Ação Nº 13 - Implantação do CAPS I no 4º Distrito

2. Efetivar o modelo CAPS enquanto ordenador da RAPS na integralidade do cuidado em saúde mental	Proporção de equipes da atenção básica matriciadas por profissionais da saúde mental	Proporção	2021	0,00	100,00	0,00	Proporção	100,00	0
--	--	-----------	------	------	--------	------	-----------	--------	---

Ação Nº 1 - Matriciamento na Atenção Primária									
3. Atingir o atendimento de 100% da PSR atendida pelo CnaR em todos os equipamentos necessários da RAPS / AP	Alcance dos objetivos definidos nos respectivos Planos Terapêuticos Singulares de cada paciente	Percentual	2021	10,00	100,00	100,00	Percentual	100,00	100,00
Ação Nº 1 - Repactuação da parceria entre Consultório na Rua e 100% das unidades de saúde básicas do município, através de visitas institucionais, incluindo capacitação acerca dos temas que envolvem a PSR e matriciamento de casos									
Ação Nº 2 - Repactuação da parceria entre Consultório na Rua e demais unidades de saúde componentes da RAPS do município, através de visitas institucionais, incluindo capacitação acerca dos temas que envolvem a PSR e matriciamento de casos									
Ação Nº 3 - Repactuação da parceria entre Consultório na Rua e unidades da assistência social que também trabalham com a população em situação de rua do município, através de visitas institucionais, incluindo capacitação acerca dos temas que envolvem a PSR e matriciamento de casos									

**DIRETRIZ Nº 4 - Garantia da atenção integral à saúde da criança, com especial atenção nos dois primeiros anos de vida, e da mulher, com especial atenção na gestação, aos seus direitos sexuais e reprodutivos**

**OBJETIVO Nº 4.1 - Reduzir a mortalidade materna e a mortalidade infantil no âmbito municipal**

Descrição da Meta	Indicador para monitoramento e avaliação da meta	Unidade de medida	Ano - Linha-Base	Linha-Base	Meta Plano(2022-2025)	Meta 2023	Unidade de medida - Meta	Resultado Anual	% meta alcançada da PAS
1. Aumentar em 5% ao ano o percentual de parto normal	Proporção de parto normal	Proporção	2021	43,00	62,00	48,00	Percentual	36,40	75,83
Ação Nº 1 - Monitorar indicadores do Programa Laços da Rede de Atenção MaternoInfantil (RAMI) em âmbito municipal									
Ação Nº 2 - Notificar rede de saúde quanto ao não cumprimento das metas do Programa Laços									
Ação Nº 3 - Promover encontros com os profissionais e gestantes para sensibilizá-los dos benefícios do parto normal									
2. Redução de 10% do número de óbitos prematuros em mulheres em decorrência da gestação/puerpério e patologias ginecológicas	Número de óbitos prematuros de mulheres (	Número	2021	3		7	Número	0	0
Ação Nº 1 - Ampliação e Adequação de exames em obstetrícia									
3. Aumentar a proporção de nascidos vivos de mães com no mínimo 07 consultas de pré-natal	Proporção de nascidos vivos de mães com 07 ou mais consultas de pré-natal	Proporção	2021	68,00	75,00	75,00	Proporção	74,50	99,33
Ação Nº 1 - Realizar visitas nas Unidades de Saúde com foco na atualização profissional									
Ação Nº 2 - Monitorar a cobertura de 7 ou mais consultas de pré-natal e puerpério, para gestantes acompanhadas pelo SUS									
Ação Nº 3 - Implementar caderno de pré- natal municipal									
4. Promover captação precoce de 100% das gestantes	Proporção de nascidos vivos de mães com 07 ou mais consultas de pré-natal	Proporção	2021	68,00	100,00	75,00	Percentual	74,50	99,33
Ação Nº 1 - Adquirir Teste rápido de gravidez									
5. Atingir 100% da Cobertura do Programa Nacional de Triagem Neonatal no município	Cobertura do Programa Nacional de Triagem Neonatal no município de residência	Percentual	2021	100,00	100,00	90,00	Percentual	89,83	99,81
Ação Nº 1 - Descentralizar a coleta do Exame do Teste do Pezinho em todos os Distritos									
Ação Nº 2 - Realizar busca ativa dos faltosos através da DNV para realizar o Teste do Pezinho									
Ação Nº 3 - Credenciar o ADORA (Ambulatório de Doenças Raras) para seguimento das crianças com teste alterado									
Ação Nº 4 - Implementar, prioritariamente, através de concurso público o Ambulatório de Especialidades Pediátricas (Neurologia, Cardiologia, Gastroenterologia, Pneumologia, Endócrino, Cirurgia Pediátrica, Otorrinolaringologia, Oftalmologia e Hematologia)									
6. REDUZIR A TAXA DE MORTALIDADE INFANTIL	Taxa de mortalidade infantil	Percentual	2021	10,80	8,80	8,80	Taxa	13,00	147,73
Ação Nº 1 - Qualificar a assistência pré-natal, ao parto e ao recém-nascido									
Ação Nº 2 - Implantar Unidades Básicas de Saúde Amigas da Criança									
Ação Nº 3 - Implantar Posto de Coleta de Leite Humano									
Ação Nº 4 - Implementar Comitê Municipal de Prevenção de Óbitos Infantis e Fetais									
Ação Nº 5 - Implantar exames complementares para qualificar assistência Pediátrica-Neonatal									
7. Testar 100% das gestantes vinculadas ao SUS para sífilis	Número de testes de HIV e sífilis por gestante	Percentual	2021	12,00	100,00	60,00	Percentual	44,00	73,33
Ação Nº 1 - Fornecer teste rápido da sífilis para 100% das unidades testadoras do SUS									
Ação Nº 2 - Promover capacitação profissional quanto a testagem e aconselhamento das IST/HIV									
Ação Nº 3 - Monitorar indicadores vinculados a IST/AIDS das Unidades testadoras									
<b>OBJETIVO Nº 4.2 - Assegurar o direito sexual e reprodutivo</b>									
Descrição da Meta	Indicador para monitoramento e avaliação da meta	Unidade de medida	Ano - Linha-Base	Linha-Base	Meta Plano(2022-2025)	Meta 2023	Unidade de medida - Meta	Resultado Anual	% meta alcançada da PAS
1. Implementar 100% a assistência em saúde sexual e reprodutiva, no âmbito da atenção integral a saúde do homem.	Percentual da Assistência em saúde sexual e reprodutiva, no âmbito à saúde do homem implementada	Percentual	2021	17,28	100,00	100,00	Percentual	100,00	100,00
Ação Nº 1 - Ampliar a participação paterna no pré-natal, parto, puerpério e no crescimento e desenvolvimento da criança.									
Ação Nº 2 - Implementar a agenda para o pré-natal com acompanhamento do parceiro homem.									
2. AUMENTO DA OFERTA DOS PROCEDIMENTOS DE MÉTODOS DEFINITIVOS DE PLANEJAMENTO REPRODUTIVO	PROPORÇÃO DE PROCEDIMENTOS DE MÉTODOS DEFINITIVOS (LAQUEADURA TUBÁRIA / VASECTOMIA) DE PLANEJAMENTO REPRODUTIVO	Número	2021	10.400	200	10.400	Número	515,00	4,95
Ação Nº 1 - Habilitar serviço público para realização de laqueadura e vasectomia no Hospital Municipal da Japuiba.									

**DIRETRIZ Nº 5 - Garantia da atenção integral à saúde da mulher, do homem, da pessoa com deficiência, da pessoa idosa e das pessoas com doenças crônicas, raras e negligenciadas, estimulando o envelhecimento ativo e saudável e fortalecendo as ações de promoção, prevenção, redução de morbimortalidade e reabilitação, bem como o fortalecimento de espaços para prestação de cuidados prolongados e paliativos**

<b>OBJETIVO Nº 5.1 - Reduzir a mortalidade prematura pelas quatro principais doenças crônicas não transmissíveis (DNCT)</b>										
<b>Descrição da Meta</b>	<b>Indicador para monitoramento e avaliação da meta</b>	<b>Unidade de medida</b>	<b>Ano - Linha-Base</b>	<b>Linha-Base</b>	<b>Meta Plano(2022-2025)</b>	<b>Meta 2023</b>	<b>Unidade de medida - Meta</b>	<b>Resultado Anual</b>	<b>% meta alcançada da PAS</b>	
1. Aumentar o monitoramento em 100% da oferta dos serviços de acompanhamento (consultas de especialidades, procedimentos e exames)	Taxa de mortalidade prematura (de 30 a 69 anos) pelo conjunto das 4 principais DCNT (Doenças do aparelho circulatório, Câncer, diabetes e doenças respiratórias crônicas)	Taxa	2021	272,60	100,00	100,00	Percentual	280,60	280,60	
Ação Nº 1 - Implantação dos sistemas de regulação nas unidades solicitantes, incluindo hospitais e prestadores. Implantação do SISREG regulação hospitalar.										
Ação Nº 2 - Implantação do prontuário eletrônico no TFD.										
Ação Nº 3 - Implantação de ferramenta para monitoramento do feedback dos usuários após a realização dos procedimentos.										
Ação Nº 4 - Implantação da alta responsável para pacientes crônicos. (Prioritariamente doenças respiratórias, cardiovascular e câncer).										
2. Aumentar em 5% /ano o nº de gestantes e crianças menores de 10 anos cadastradas no SISVAN com registro de dados antropométricos	Percentual de cobertura do estado nutricional (antropometria) de gestantes e crianças menores de 10 anos cadastradas no Sistema de Vigilância Alimentar e Nutricional	Percentual	2021	21,24	40,24	26,00	Percentual	0	0	
Ação Nº 1 - Aumentar o cadastramento e o acompanhamento dos usuários no Sistema de Vigilância Alimentar e Nutricional (SISVAN).										
Ação Nº 2 - Elaborar treinamento de técnicas de avaliação nutricional para os profissionais da rede municipal de saúde										
Ação Nº 3 - Realizar no mínimo 02 encontros intersetoriais para planejamento de ações de educação nutricional para o público alvo: gestantes e crianças menores de 10 anos .										
3. Reduzir em 5% /ano o nº dos usuários com excesso de peso cadastrados no Sistema de Vigilância Alimentar e Nutricional.	Percentual de usuários cadastrados no SISVAN com excesso de peso (sobrepeso e obesidade).	Percentual	2021	61,57	41,57	56,00	Percentual	0	0	
Ação Nº 1 - Realizar encontros/distrito para construção do Plano de Ação da Vigilância Alimentar e Nutricional.										
Ação Nº 2 - Certificar a unidade de saúde na Estratégia Amamenta e Alimenta Brasil.										
Ação Nº 3 - Elaborar e implantar o Projeto de Agentes Promotores da Alimentação Saudável.										
Ação Nº 4 - Renovar a adesão do crescer saudável e alcançar 70% dos indicadores do programa.										
Ação Nº 5 - Divulgar e produzir material educativo com base no Guia Alimentar para a População Brasileira e Menores de 2 anos										
4. Aumentar em 20% ao ano Unidades de Saúde atuando no Programa de Tabagismo	Reduzir a prevalência de fumantes no âmbito municipal (Nº de unidades atuantes)	Número	2021	1.200	80,00	9,60	Percentual	4,00	41,67	
Ação Nº 1 - Ampliar os pontos de atenção do SUS às pessoas tabagistas										
Ação Nº 2 - Acompanhar os pontos de atenção do SUS que atuam no controle do tabagismo.										
Ação Nº 3 - Capacitar profissionais das Unidades Básicas no Programa de Controle de Tabagismo.										
Ação Nº 4 - Promover unidades livres do fumo										
Ação Nº 5 - Realizar eventos em datas pontuais: Dia 31/05, dia Mundial sem Fumo e dia 29/08 dia Nacional sem Fumo										
Ação Nº 6 - Participar de eventos nas escolas, comunidades, empresas públicas e privadas.										
5. Alcançar a razão 0,58 de cobertura de mamografia em mulheres na idade alvo anualmente	Razão de exames de mamografia de rastreamento realizados em mulheres de 50 a 69 anos na população residente de determinado local e população da mesma faixa etária	Razão		0,20	0,58	0,23	Razão	0,30	130,43	
Ação Nº 1 - Monitorar os indicadores relacionados e orientar as Unidades de Saúde quanto a necessidade de adequação de medidas										
Ação Nº 2 - Promover duas campanhas municipais										
Ação Nº 3 - Assegurar tratamento para mulheres com resultados alterados do exame de mamografia										
6. Aumentar em 20% ao ano atividades que estimulem adoção de comportamento saudável	Percentual de atividades relacionadas as ações de promoção da saúde e prevenção de Doenças Crônicas não Transmissíveis	Percentual	2021	0,37	20,00	0,00	Percentual	1,52	0	
Ação Nº 1 - Articular junto a Secretaria de Esporte e Lazer a disponibilização de pelo menos 10% das vagas das práticas corporais e físicas para os portadores de DANT.										
Ação Nº 2 - Atualizar/elaborar protocolo/guia de cuidados e acompanhamento aos portadores de DANT.										
Ação Nº 3 - Divulgar e monitorar a execução do protocolo/guia DANT										
Ação Nº 4 - Monitorar indicadores relacionados as DANTS e orientar as Unidades de Saúde quanto a necessidade de adequação de medidas										
7. Garantir cobertura de preventivo em 80% das mulheres na faixa etária entre 25 a 64 anos	Razão de exames citopatológicos do colo do útero em mulheres de 25 a 64 anos e a população da mesma faixa etária	Razão	2021	0,22	80,00	0,42	Percentual	0,39	92,86	

Ação Nº 1 - Elaborar/atualizar guia de assistência a saúde da mulher										
Ação Nº 2 - Monitorar indicadores relacionados a Saúde da Mulher e orientar as Unidades de Saúde quanto a necessidade de adequação de medidas										
Ação Nº 3 - Indicar o quantitativo e descritivo de insumos necessários para garantir ações de prevenção, detecção e tratamento de CA de colo de Útero e mama										
Ação Nº 4 - Assegurar tratamento para mulheres com preventivo alterado										
Ação Nº 5 - Implantação da clínica ampliada de CCVES - Área Técnica da Saúde da Mulher (Ação suprimida do PMS 2022-2025)										
8. Qualificar 100% dos profissionais da rede básica para o correto atendimento à saúde do homem	Percentual de profissionais atuantes em Atenção Básica capacitados	Percentual	2021	100,00	100,00	100,00	Percentual	100,00	100,00	
Ação Nº 1 - Elaborar material instrutivo para as equipes de ESF, NASF e UBS para nortear a prática de saúde pela humanização e a qualidade da assistência prestada										
<b>OBJETIVO Nº 5.2 - Promover a vinculação das pessoas com deficiência auditiva, física, intelectual (incluindo os transtornos do espectro do autismo), com estomia e com múltiplas deficiências, e suas famílias, aos profissionais, em todos aos pontos de atenção.</b>										
Descrição da Meta	Indicador para monitoramento e avaliação da meta	Unidade de medida	Ano - Linha-Base	Linha-Base	Meta Plano(2022-2025)	Meta 2023	Unidade de medida - Meta	Resultado Anual	% meta alcançada da PAS	
1. Incentivar o cadastro das pessoas com deficiência em 100% das Unidades de Atenção Primária	Proporção de Unidades de Saúde da Atenção Primária com Cadastro Atualizado	Proporção	2021	25,00	100,00	70,00	Percentual	0	0	
Ação Nº 1 - Orientar profissionais para atualização do cadastro das pessoas com deficiência por área de abrangência										
Ação Nº 2 - Incentivar visitas domiciliares a pessoas com deficiência restrita ao leito										
2. Monitorar fornecimento de Próteses e órteses e Meios de Locomoção a 100% das solicitações	Proporção de usuários com Deficiência Física e Auditiva atendidos na Média/Alta Complexidade de Reabilitação	Proporção	2021	70,00	100,00	100,00	Percentual	100,00	100,00	
Ação Nº 1 - Acompanhar a pactuação e o fornecimento dos equipamentos de órtese, prótese e meios de locomoção.										
3. 01 Centro de Atendimento Integral para pessoa com Transtorno do Aspecto Autista implantado	Número do Centro de Atendimento Integral para pessoa com Transtorno do Aspecto Autista	Número	2021	0	1	0	Número	0	0	
Ação Nº 1 - Implantar o Centro de Atendimento Integral para pessoas com Transtorno do Aspecto Autista, conforme Lei Municipal nº 3.926/2020										
Ação Nº 2 - Garantir a manutenção do Centro de Atendimento Integral para pessoas com Transtorno do Aspecto Autista, conforme Lei Municipal nº 3.926/2021										
4. 01 CER tipo II habilitado	Número de CER homologados	Número	2021	0	1	0	Número	0	0	
Ação Nº 1 - Fornecer apoio técnico na construção do projeto de Habilitação / implementação do Centro de Especialidade em Reabilitação Física e Intelectual, inclusive a autistas, ampliando para reabilitação visual e auditiva										
Ação Nº 2 - Fomentar discussão junto ao gestor municipal para aprovação do projeto elaborado.										
Ação Nº 3 - Apresentar a proposta de implementação do CER II para discussão e aprovação no Grupo Condutor da RCPD da BIG										
Ação Nº 4 - Incluir solicitação de implementação do CER II no Plano de Ação Regional e solicitar pauta para apreciação do Grupo Condutor da RCPD - SES										
Ação Nº 5 - Colocar em pauta para aprovação do CER II na reunião da Câmara Técnica da BIG.										
Ação Nº 6 - Aprovar a implementação do CER II na reunião da CIB – RJ										
Ação Nº 7 - Implantar o Centro de Especialidade em Reabilitação tipo II, inclusive para autistas, ampliado para reabilitação visual e auditiva										
5. Contribuir na construção do Projeto terapêutico singular de indivíduos com deficiência junto a atenção primária de saúde e em parceria com o Centro de Reabilitação Municipal, em pelo menos uma unidade de saúde por Distrito Sanitário, por ano, considerando casos de maior entrave na rede.	Número de Unidade de Saúde Visitadas para a Construção de Projeto Terapêutico Singular de Indivíduos com Deficiência	Número	2021	1	20	5	Número	0	0	
Ação Nº 1 - Apoiar na Construção de Projeto Terapêutico Singular de usuários com deficiência em parceria com a equipe de ESF/NASF										
Ação Nº 2 - Realizar visitas técnicas nas unidades que acompanhem usuários com múltiplas deficiências.										
Ação Nº 3 - Acolher ao familiar/usuário com deficiência incluindo transtornos do espectro autista para direcionamento das necessidades.										
<b>OBJETIVO Nº 5.3 - Garantir a articulação e a integração dos pontos de atenção das redes de saúde no território, qualificando o cuidado por meio do acolhimento e classificação de risco.</b>										
Descrição da Meta	Indicador para monitoramento e avaliação da meta	Unidade de medida	Ano - Linha-Base	Linha-Base	Meta Plano(2022-2025)	Meta 2023	Unidade de medida - Meta	Resultado Anual	% meta alcançada da PAS	
1. Realizar 01 reunião por semestre	Número de reuniões intersetoriais para articulação da rede de atenção à pessoa com deficiência	Número	2021	1	8	2	Número	0	0	
Ação Nº 1 - Fomentar discussão de casos de forma intersetorial										
Ação Nº 2 - Apoiar na construção de fluxos de serviços para a pessoa com deficiência em suas necessidades de saúde, promovendo a equidade no atendimento.										



2. Realizar 02 eventos ao ano	Número de eventos alusivos à promoção de saúde da pessoa com deficiência	Número	2021	2	8	2	Número	0	0
Ação Nº 1 - Implementar no calendário alusivo o "Abril Marrom: prevenção da Cegueira" (palestras, vivências em escolas, buscar visibilidade)									
Ação Nº 2 - Apoiar na realização de evento alusivo ao Dia de Luta da Pessoa com Deficiência e promoção da saúde.									
3. Realizar 01 capacitação ao ano	Número de capacitações para qualificar o atendimento à pessoa com deficiência	Número	2021	1	4	1	Número	0	0
Ação Nº 1 - Promover capacitações voltadas à qualificação do atendimento à pessoa com deficiência									
<b>OBJETIVO Nº 5.4 - Instituir a política de saúde para a redução da morbimortalidade por violência e acidentes e a promoção da cultura da paz</b>									
Descrição da Meta	Indicador para monitoramento e avaliação da meta	Unidade de medida	Ano - Linha-Base	Linha-Base	Meta Plano(2022-2025)	Meta 2023	Unidade de medida - Meta	Resultado Anual	% meta alcançada da PAS
1. Monitorar 100% das unidades da rede de saúde com serviço de notificação de violência implantado	Proporção de notificações de violência interpessoal e autoprovocada com o campo raça/cor preenchido com informação válida	Proporção	2021	55,00	100,00	95,00	Percentual	89,20	93,89
Ação Nº 1 - Realizar treinamento para qualificação aos profissionais da Atenção Primária a Saúde									
Ação Nº 2 - Realizar visitas técnicas as unidades da rede de Serviço de Pronto Atendimento (SPA), Unidade de Pronto Atendimento (UPA) e Fundação Hospital Municipal da Japuíba (FHMJ)									
Ação Nº 3 - Elaborar quadrimestralmente, por meio do Sistema de Dados de Informação, relatório para monitoramento/avaliação do agravo de violência nas unidades notificadoras.									

**DIRETRIZ Nº 6 - Garantia e aprimoramento da assistência farmacêutica universal e integral no âmbito do SUS, estimulando e pactuando a estruturação da rede de serviços e a sua força de trabalho da assistência farmacêutica**

<b>OBJETIVO Nº 6.1 - Qualificar a assistência farmacêutica na Rede de Atenção à Saúde</b>									
Descrição da Meta	Indicador para monitoramento e avaliação da meta	Unidade de medida	Ano - Linha-Base	Linha-Base	Meta Plano(2022-2025)	Meta 2023	Unidade de medida - Meta	Resultado Anual	% meta alcançada da PAS
1. SISTEMA HORUS IMPLANTADO	PERCENTUAL DE MUNICÍPIOS COM O SISTEMA HORUS IMPLANTADO	Percentual	2021	0,00	100,00	0,00	Percentual	0	0
Ação Nº 1 - Fazer adesão ao Sistema Hórus									
2. REDUZIR JUDICIALIZAÇÃO MUNICIPAL DE MEDICAMENTOS E GARANTIR ACESSO DA POPULAÇÃO À ASSISTÊNCIA FARMACÊUTICA	PROPORÇÃO DE PROCESSOS DE JUDICIALIZAÇÃO DE MEDICAMENTOS	Proporção	2021	70,00	10,00	0,00	Proporção	15,00	0
Ação Nº 1 - Revisar a REMUME segundo a RENAME a cada 2 anos e publicar por meio eletrônico e no Boletim Oficial Municipal									
Ação Nº 2 - Realizar promoção da Assistência Farmacêutica junto à população e aos prescritores através de campanhas, adequação visual e produção de material de divulgação									
Ação Nº 3 - Ampliar horário de atendimento nas farmácias da Atenção Básica mediante contratação via concurso público de farmacêuticos e auxiliares									
Ação Nº 4 - Dar continuidade aos processos de legalização das Farmácias Municipais junto ao CRF									
Ação Nº 5 - Aquisição dos medicamentos não padronizados no município dos tutelados pelo município, usuários da Casa Abrigo e Residência Terapêutica									
Ação Nº 6 - Aquisição de medicamentos não padronizados pelo município em atendimento a demanda de processos sociais na farmácia do componente especializado municipal									
Ação Nº 7 - Aquisição de medicamentos padronizados pelo município em atendimento a demanda das farmácias públicas municipais e serviços de urgência e emergência municipal. (ação nova para 2023)									
Ação Nº 8 - Adequar o espaço físico e aquisição material, mobiliária e equipamentos das farmácias do SUS utilizando recurso da assistência farmacêutica na forma da deliberação CIB vigente (aplicação de 15% da soma dos recursos financeiros do estado do RJ e do município)									
Ação Nº 9 - Adequar todas as farmácias municipais e a central de abastecimento farmacêutico para atender normativa junto ao Corpo de Bombeiros									
Ação Nº 10 - Contratar empresa especializada no recolhimento de resíduos de serviço de saúde a fim de recolher medicamentos impróprios para o consumo nas unidades de saúde municipais.									
Ação Nº 11 - Elaboração do PGRSS (Plano de gerenciamento de resíduos de serviços de saúde) das farmácias municipais e da central de abastecimento farmacêutico									
Ação Nº 12 - Implantar logística reversa de medicamentos									

**DIRETRIZ Nº 7 - Ampliação da pactuação do saneamento básico e saúde ambiental dando a devida prioridade para a promoção da saúde e redução dos riscos e agravos, por meio das ações de proteção, promoção, prevenção e vigilância em saúde**

<b>OBJETIVO Nº 7.1 - Fortalecer a Vigilância em Saúde como norteadora do modelo de atenção assegurando a sua transversalidade na RAS</b>									
--	--	--	--	--	--	--	--	--	--

Descrição da Meta	Indicador para monitoramento e avaliação da meta	Unidade de medida	Ano - Linha-Base	Linha-Base	Meta Plano(2022-2025)	Meta 2023	Unidade de medida - Meta	Resultado Anual	% meta alcançada da PAS
1. 100% das Respostas às emergências epidemiológicas	Proporção de surtos de doenças de transmissão hídrica, alimentar e respiratória investigados e finalizados ocorridos no município	Proporção	2021	100,00		100,00	Proporção	100,00	100,00
Ação Nº 1 - Equipar, minimamente, com mesa, cadeira, computador, cama, geladeira e microondas o local destinado a realização dos plantões do CIEVS									
Ação Nº 2 - Implantar e implementar o Centro de Informações Estratégicas em Vigilância em Saúde - CIEVS.									
Ação Nº 3 - Estruturar local físico para realização dos plantões do CIEVS									
Ação Nº 4 - Adquirir softwares e materiais de informática para otimização das análises de dados e confecção de materiais para a Rede Municipal de Saúde.									
Ação Nº 5 - Contratação de prestadora de serviço de telefonia móvel para as linhas do CIEVS.									
Ação Nº 6 - Realizar captura de rumores									
Ação Nº 7 - Manter quadro de funcionários para garantia de plantão 24h, 7 dias por semana									
Ação Nº 8 - Investigar surtos de doenças de transmissão hídrica, alimentar, vetorial e respiratória ocorridos no município									
Ação Nº 9 - Investigar e monitorar casos de doenças emergentes, reemergentes e as de notificação obrigatória imediata.									
Ação Nº 10 - Produzir comunicação de risco e/ou informe epidemiológico e/ou alerta									
2. Reduzir a zero o número de óbitos maternos	Número de óbitos maternos em determinado período e local de residência	Número	2021	1		0	Número	0	0
Ação Nº 1 - Elaborar através do CMMMIF cartas de recomendação para a rede onde foram identificadas situações problema relacionadas ao óbito investigado .									
3. Investigar 100% de óbitos infantis e fetais	Proporção de óbitos infantis e fetais investigados	Proporção	2021	95,59	100,00	100,00	Percentual	93,90	93,90
Ação Nº 1 - Investigar, analisar e discutir 100% dos óbitos infantis e fetais do município junto ao Comitê Municipal de Mortalidade Materno, Infantil Fetal (CMMMIF)									
Ação Nº 2 - Promover Seminário Anual sobre Mortalidade em Angra dos Reis									
4. Investigar 100% de óbitos maternos	Proporção de óbitos maternos investigados	Percentual	2021	100,00	100,00	100,00	Percentual	0	0
Ação Nº 1 - Investigar, analisar e discutir 100% dos óbitos maternos do município junto ao Comitê Municipal de Mortalidade Materno, Infantil Fetal (CMMMIF)									
5. Investigar 100% de óbitos de mulheres em idade fértil	Proporção de óbitos de mulheres em idade fértil (MIF) investigados	Percentual	2021	96,20	100,00	100,00	Percentual	94,40	94,40
Ação Nº 1 - Investigar e analisar óbitos de mulheres em idade fértil - MIF									
6. Reduzir a zero a incidência de sífilis congênita	Número de casos novos de sífilis congênita em menores de um ano de idade	Número	2021	14		7	Número	39,00	557,14
Ação Nº 1 - Realizar seminário anual sobre Vigilância da Sífilis e Hepatites Virais para os profissionais da rede Municipal de saúde de Angra dos Reis.									
7. 100% DE VACINAS DO CALENDÁRIO BÁSICO DE VACINAÇÃO DA CRIANÇA COM COBERTURAS VACINAIS ALCANÇADAS	COBERTURA VACINAL NA POPULAÇÃO DE MENORES DE 1 ANO E NA POPULAÇÃO DE 1 ANO	Percentual	2021	25,00	100,00	100,00	Percentual	0	0
Ação Nº 1 - Realizar campanha anual de Multivacinação no Município em concordância com o calendário vacinal do Ministério da Saúde, em parceria com a rede de Atenção Básica.									
Ação Nº 2 - Monitorar a cobertura Vacinal do município									
Ação Nº 3 - Distribuir os imunobiológicos, em tempo oportuno para realização das campanhas									
8. Estruturar a Rede de Frio de Angra dos Reis	COBERTURA VACINAL NA POPULAÇÃO DE MENORES DE 1 ANO E NA POPULAÇÃO DE 1 ANO	Percentual	2019	25,00	100,00	100,00	Percentual	0	0
Ação Nº 1 - Garantir a presença de gerador na sala da Rede de Frio a fim de possibilitar o pleno funcionamento das câmaras frias em caso de falta de energia.									
Ação Nº 2 - Realizar processo de contratação para manutenção preventiva dos equipamentos da Rede de Frio.									
Ação Nº 3 - Garantir RH necessário para a rede de frio									
9. AUMENTAR A PROPORÇÃO DE CURA DE CASOS NOVOS DE TUBERCULOSE PULMONAR BACILÍFERA	PROPORÇÃO DE CURA DE CASOS NOVOS DE TUBERCULOSE PULMONAR BACILÍFERA	Percentual	2021	85,00	85,00	85,00	Proporção	17,00	20,00
Ação Nº 1 - Aumentar em 70% o acompanhamento e tratamento do paciente em sua area de referencia									
Ação Nº 2 - Solicitar o fornecimento mensal de cestas básicas para os pacientes em tratamento									
Ação Nº 3 - Aumentar em 30% o número de profissionais que realizam a aplicação da Prova Tuberculinica									
Ação Nº 4 - Aumentar em 90% a realização de testes rápidos anti-HIV nas unidades de atenção básica nos pacientes em tratamento de tuberculose									
10. AUMENTAR A PROPORÇÃO DE EXAME ANTI-HIV REALIZADOS ENTRE OS CASOS NOVOS DE TUBERCULOSE	PROPORÇÃO DE EXAME ANTI-HIV REALIZADOS ENTRE OS CASOS NOVOS DE TUBERCULOSE	Proporção	2020	56,82	80,00	80,00	Percentual	90,67	113,34

Ação Nº 1 - Monitorar a realização de exames Anti-hiv nos pacientes em tratamento de tuberculose										
11. AUMENTAR A PROPORÇÃO DE REGISTRO DE ÓBITOS COM CAUSA BÁSICA DEFINIDA	PROPORÇÃO DE REGISTRO DE ÓBITOS COM CAUSA BÁSICA DEFINIDA	Proporção	2021	93,10	95,00	95,00	Proporção	98,40	103,58	
Ação Nº 1 - Investigar os óbitos indeterminados										
Ação Nº 2 - Identificar as Unidades com maior incidência de causas indeterminadas na Declaração de óbito										
Ação Nº 3 - Capacitar Unidades sobre preenchimento de declarações de óbitos com disponibilização do Protocolo através de material gráfico										
12. AUMENTAR A PROPORÇÃO DE CASOS DE DOENÇAS DE NOTIFICAÇÃO COMPULSÓRIA IMEDIATA (DNCI) ENCERRADAS EM ATÉ 60 DIAS APÓS NOTIFICAÇÃO	PROPORÇÃO DE CASOS DE DOENÇAS DE NOTIFICAÇÃO COMPULSÓRIA IMEDIATA (DNCI) ENCERRADAS EM ATÉ 60 DIAS APÓS NOTIFICAÇÃO	Proporção	2021	100,00	100,00	80,00	Proporção	100,00	125,00	
Ação Nº 1 - Promover aperfeiçoamento para os profissionais de saúde sobre a utilização do TABNET para coleta e análise de dados relacionados aos agravos de notificação compulsória.										
13. Manter busca ativa dos agravos de notificação compulsória em todas as Unidades de Saúde em abito municipal	PROPORÇÃO DE CASOS DE DOENÇAS DE NOTIFICAÇÃO COMPULSÓRIA IMEDIATA (DNCI) ENCERRADAS EM ATÉ 60 DIAS APÓS NOTIFICAÇÃO	Percentual	2021	100,00	100,00	80,00	Percentual	80,00	100,00	
Ação Nº 1 - 757 Garantir fluxo de envio de todas as amostras referentes aos casos de doenças de notificação compulsória, para LACEN Envio ao LACEN RJ ao menos 1 vez por semana de amostras relacionadas as DNC (conforme demanda). nº absoluto iniciada Enviado as amostras para o LACEN, conforme a demanda 16000000 Vigilância epidemiológica _2001										
Ação Nº 2 - Promover treinamento semestral para a equipe de agentes de endemias que realizam a busca ativa										
Ação Nº 3 - Completar equipe de Agentes de endemias para busca ativa de doenças de notificação compulsória;										
Ação Nº 4 - Promover, no mínimo, um (1) encontro anual sobre a importância da notificação compulsória, apresentação de protocolos e fluxos para 70% dos médicos e enfermeiros assistenciais.										
Ação Nº 5 - Garantir estrutura mínima de RH para execução das ações de vigilância epidemiológica										
Ação Nº 6 - Garantir Estrutura física mínima para execução das ações de vigilância epidemiológica										
Ação Nº 7 - Realizar curso básico de vigilância epidemiológica para os profissionais da vigilância em saúde através de instituição com notório saber										
Ação Nº 8 - Realizar análise dos bancos de dados das doenças de notificação compulsória (SINAN) – rotina semanal em surtos e mensal para monitoramento										
Ação Nº 9 - Divulgar informes para a rede de atenção a saúde e população em geral.										
Ação Nº 10 - Realizar análise dos bancos de registro de câncer de base populacional - início em 2007										
14. REDUZIR NÚMERO DE CASOS NOVOS DE AIDS EM MENORES DE 5 ANOS	NÚMERO DE CASOS NOVOS DE AIDS EM MENORES DE 5 ANOS	Número	2021	0		100	Número	0	0	
Ação Nº 1 - Assegurar acompanhamento e tratamento adequado das gestantes e RN										
Ação Nº 2 - Manter acesso rápido das gestantes ao diagnóstico de HIV/Sífilis/Hepatite, viabilizando tratamento										
15. Aumentar proporção de usuários com carga viral indetectável para 90%	Percentual de indivíduos com 13 anos ou mais com primeiro CD4+ acima de 350 céls/ml	Percentual	2021	51,00	90,00	7,00	Percentual	53,30	761,43	
Ação Nº 1 - Realizar busca ativa de pacientes faltosos										
16. Aumentar a Proporção de casos com encerramento oportuno através do marcador HCV-RNA dos casos notificados de Hepatite C com Anti-HCV reagente	PERCENTUAL DE CASOS NOTIFICADOS COM ANTI-HCV REAGENTE QUE REALIZARAM EXAMES DE HCV-RNA	Percentual	2021	85,70	90,00	66,70	Percentual	90,00	134,93	
Ação Nº 1 - Acolher 100% dos usuários notificados com Hepatite C no ambulatório de hepatites virais										
17. AUMENTAR A PROPORÇÃO DE CURA DOS CASOS NOVOS DE HANSENÍASE DIAGNOSTICADOS NOS ANOS DAS COORTES	PROPORÇÃO DE CURA DOS CASOS NOVOS DE HANSENÍASE DIAGNOSTICADOS NOS ANOS DAS COORTES	Proporção	2021	85,70	90,00	100,00	Proporção	0	0	
Ação Nº 1 - Descentralizar em 70% os atendimentos dos casos não reacionais para todas as Unidades de Saúde										
Ação Nº 2 - Assegurar a avaliação de incapacidade física e o tratamento necessário a 100% dos pacientes da hanseníase										
Ação Nº 3 - Capacitar equipes de Saúde da família para diagnóstico, diagnóstico diferencial, manejo clínico de reações hansênicas e medicamentosas, confirmação de recidiva										
Ação Nº 4 - Supervisionar e monitorar trimestralmente às ações de controle da hanseníase junto às unidades de saúde referente à hanseníase para qualificação dos dados										
Ação Nº 5 - Garantir o exame diagnóstico de baciloscopia (LINF) a todos os casos clínicos que se façam necessários										
18. Aumentar a proporção de ações de Vigilância Sanitária consideradas necessárias	Percentual de municípios que realizam no mínimo seis grupos de ações de Vigilância Sanitária consideradas necessárias a todos os municípios no ano	Percentual	2021	100,00	100,00	100,00	Proporção	83,33	83,33	
Ação Nº 1 - Elevar em ≥ 10%, em relação ao ano anterior, o cadastro dos estabelecimentos sujeitos a VISA.										
Ação Nº 2 - Elevar em ≥ 10%, em relação ao ano anterior, a inspeção dos estabelecimentos sujeitos a VISA										
Ação Nº 3 - Realizar ≥ 1 atividade educativa por ano para a população em geral										

Ação Nº 4 - Realizar ≥ 1 atividade educativa por ano para o setor regulado										
Ação Nº 5 - Receber e processar 100% das denúncias										
Ação Nº 6 - Instaurar processo administrativo sanitário para 100% das infrações sanitárias apuradas										
19. Atingir cobertura de 70 % das inspeções em estabelecimentos comerciais e de interesse à saúde	Percentual de municípios que realizam no mínimo seis grupos de ações de Vigilância Sanitária consideradas necessárias a todos os municípios no ano	Percentual	2021	100,00	70,00	70,00	Percentual	0	0	
Ação Nº 1 - Adquirir 02 (dois) veículos para uso exclusivo das ações VISA										
Ação Nº 2 - Elaborar 01 (um) caderno atualização de protocolo por ano para padronização de procedimentos administrativos e fiscais										
20. Implantar Programas de educação nas Escolas	Percentual de municípios que realizam no mínimo seis grupos de ações de Vigilância Sanitária consideradas necessárias a todos os municípios no ano	Percentual	2021	100,00	100,00	100,00	Percentual	0	0	
Ação Nº 1 - Realizar 01 workshop por ano em 01 (um) com as Escolas do Município, tratando de tema de Educação Sanitária de interesse municipal.										
21. Atingir, no mínimo, 90% da proporção de análises pactuadas em amostras de água para consumo humano quanto aos parâmetros cloro, turbidez e coliformes totais.	PROPORÇÃO DE ANÁLISES REALIZADAS EM AMOSTRAS DE ÁGUA PARA CONSUMO HUMANO QUANTO AOS PARÂMETROS COLIFORMES TOTAIS, CLORO RESIDUAL LIVRE E TURBIDEZ	Taxa	2021	147,60	90,00	90,00	Percentual	195,21	216,90	
Ação Nº 1 - Realizar vigilância dos Sistemas de Abastecimento de água e das Soluções Alternativas coletivas, atendendo a a Diretriz Nacional do Plano de Amostragem da Vigilância da Qualidade da Água para o Consumo Humano										
22. Realizar a Vigilância, de pelo menos 80%, dos Sistemas de Abastecimento de água para consumo humano do Município	PROPORÇÃO DE ANÁLISES REALIZADAS EM AMOSTRAS DE ÁGUA PARA CONSUMO HUMANO QUANTO AOS PARÂMETROS COLIFORMES TOTAIS, CLORO RESIDUAL LIVRE E TURBIDEZ	Taxa	2021	147,60	80,00	80,00	Percentual	0	0	
Ação Nº 1 - Monitorar, no mínimo, 80% dos estabelecimentos que utilizam captação própria de água para consumo humano.										
Ação Nº 2 - Realizar ao menos 01 seminário ou treinamento anual sobre qualidade da água para consumo humano e abordar as doenças relacionadas ao consumo humano da água										
Ação Nº 3 - Monitorar, pelo menos, 80% dos Sistemas de Abastecimentos de Água										
23. Alcançar 80% de cães vacinados contra a raiva	PROPORÇÃO DE CÃES VACINADOS NA CAMPANHA DE VACINAÇÃO ANTIRRÁBICA CANINA	Proporção	2021	72,50	80,00	80,00	Percentual	44,10	55,13	
Ação Nº 1 - Realizar campanha de vacinação antirrábica animal										
24. Manter o índice de infestação predial para Aedes aegypti abaixo de 1%	PROPORÇÃO DE IMÓVEIS VISITADOS EM PELO MENOS 4 CICLOS DE VISITAS DOMICILIARES PARA CONTROLE DA DENGUE	Proporção	2021	0,00	0,99	4,00	Percentual	0	0	
Ação Nº 1 - Realizar visita domiciliar para controle do Aedes aegypti, em pelo menos, 80% dos imóveis urbanos do município a cada ciclo de visitas.										
Ação Nº 2 - Realizar, no mínimo, 30 atividades em escolas da Rede Municipal de Educação sobre controle do Aedes										
Ação Nº 3 - Garantir execução de 100% dos Levantamentos de índice do Aedes aegypti preconizados pela Secretaria Estadual de Saúde										
Ação Nº 4 - Elaborar e/ou revisar Plano de Contingência de Arboviroses a cada dois anos.										
25. Assegurar a realização de 100% das ações de Vigilância Entomológica previstas para o período	PROPORÇÃO DE IMÓVEIS VISITADOS EM PELO MENOS 4 CICLOS DE VISITAS DOMICILIARES PARA CONTROLE DA DENGUE	Proporção	2019	1,00	100,00	100,00	Percentual	100,00	100,00	
Ação Nº 1 - Realizar, pelo menos, 01 levantamento de fauna de vetores de interesse médico.										
Ação Nº 2 - Realizar, com base em dados epidemiológicos, o monitoramento de agravos e, se necessário e indicado, o controle de vetores, como: Flebotomíneos (leishmanioses), Anofelinos (malária), Triatomíneos (Doença de Chagas), Culicídeos; Moluscos (esquistossomose e outras doenças) e Carrapatos (Febre maculosa).										
Ação Nº 3 - Executar treinamento anual para os agentes de combate às endemias com foco nos aspectos biológicos e ecológicos de insetos vetores.										
26. Reduzir a incidência de casos de leptospirose	PROPORÇÃO DE IMÓVEIS VISITADOS EM PELO MENOS 4 CICLOS DE VISITAS DOMICILIARES PARA CONTROLE DA DENGUE	Número	2019	1	25,00	25,00	Percentual	0	0	
Ação Nº 1 - Realizar, pelo menos, 04 ações mensais para aplicação de iscas raticidas em vias públicas.										
27. Aumentar em 40% o percentual das ações de Vigilância Ambiental realizadas no Território	PROPORÇÃO DE IMÓVEIS VISITADOS EM PELO MENOS 4 CICLOS DE VISITAS DOMICILIARES PARA CONTROLE DA DENGUE	Número	2021	0	40,00	100,00	Percentual	0	0	
Ação Nº 1 - Adquirir bens permanentes e materiais de consumo para suprir as demandas da COVAM										
Ação Nº 2 - Reformar a antiga sede da FuSAR para implantação do Centro de Vigilância em Saúde, contemplando a Coordenação de Vig Ambiental e o Laboratório Municipal de Entomologia.										
Ação Nº 3 - Contratar RH necessário para suprir as demandas da COVAM, através de concurso público										

28. Investigar 100% das epizootias notificadas	PROPORÇÃO DE IMÓVEIS VISITADOS EM PELO MENOS 4 CICLOS DE VISITAS DOMICILIARES PARA CONTROLE DA DENGUE	Número	2021	0	100,00	100,00	Percentual	0	0
Ação Nº 1 - Investigar 100% das epizootias notificadas									
29. Garantir a execução de 100% das ações preconizadas pelo Ministério da Saúde para o Programa VigiDesastres	PROPORÇÃO DE IMÓVEIS VISITADOS EM PELO MENOS 4 CICLOS DE VISITAS DOMICILIARES PARA CONTROLE DA DENGUE	Número	2019	1	100,00	100,00	Percentual	0	0
Ação Nº 1 - Revisar os Planos de contingência para atuação da Secretaria de Saúde na ocorrência de um desastre natural, tecnológico ou nuclear, a cada 02 anos.									
Ação Nº 2 - Monitorar, diariamente, a previsão meteorológica alertando a Rede Municipal de Saúde sobre possíveis acumulados de chuvas ou outras intempéries climáticas.									
Ação Nº 3 - Participar do Exercício Geral/Parcial da Central Nuclear Almirante Álvaro Alberto.									
Ação Nº 4 - Promover, no mínimo, 01 treinamento para a Rede Municipal de Saúde sobre Radiações Ionizantes e, atuação da Saúde na ocorrência de um desastre nuclear.									
Ação Nº 5 - Promover, pelo menos, 01 encontro anual para discutir ações de saúde em situação de desastres naturais.									
Ação Nº 6 - Monitorar, semestralmente, os estoques estratégicos de Iodeto de Potássio, disponíveis para uma possível emergência nuclear.									
Ação Nº 7 - Participar, quando solicitado, de reuniões e grupos de trabalho sobre a temática dos desastres.									
Ação Nº 8 - Realizar, no mínimo, 01 levantamento anual de população vulnerável a solo e/ou ar contaminado.									
<b>OBJETIVO Nº 7.2 - Garantir o funcionamento de pelo menos um Centro de Referência de Saúde do Trabalhador (CEREST) por região de saúde</b>									
Descrição da Meta	Indicador para monitoramento e avaliação da meta	Unidade de medida	Ano - Linha-Base	Linha-Base	Meta Plano(2022-2025)	Meta 2023	Unidade de medida - Meta	Resultado Anual	% meta alcançada da PAS
1. ALCANÇAR 95% DE NOTIFICAÇÕES COM CAMPO OCUPAÇÃO NAS FICHAS DE NOTIFICAÇÃO DE AGRAVOS COM PREENCHIMENTO ADEQUADO	PROPORÇÃO DE PREENCHIMENTO DO CAMPO OCUPAÇÃO EM NOTIFICAÇÕES DE DRT	Proporção	2021	95,00	95,00	95,00	Percentual	100,00	105,26
Ação Nº 1 - Promover, no mínimo, 02 capacitações para os Municípios da BIG com a finalidade de sensibilizar os profissionais sobre a importância e a finalidade do adequado preenchimento do campo ocupação nas fichas de notificação.									
Ação Nº 2 - Atualizar cenário de Risco da Região da Baía da Ilha Grande sobre os principais agravos relacionados ao Trabalho									
Ação Nº 3 - Garantir equipe mínima do CEREST conforme previsto na Portaria MS nº 1206									
2. REALIZAR, NO MÍNIMO, 80% DAS AÇÕES PROGRAMADAS	PROPORÇÃO DE AÇÕES DE PROMOÇÃO E ATENÇÃO EM SAÚDE DO TRABALHADOR REALIZADAS	Proporção	2021	80,00	80,00	80,00	Percentual	90,00	112,50
Ação Nº 1 - Realizar, no mínimo, 03 ações de Educação em Saúde com grupos de trabalhadores de maior vulnerabilidade com o objetivo de levá-los a compreender os riscos e intervir sobre eles									
Ação Nº 2 - Prestar atendimento a trabalhadores vítimas de agravos (doenças e/ou acidentes) estabelecendo nexos causal, relacionados ao trabalho, buscando diagnósticos e referenciando para tratamentos especializados.									
Ação Nº 3 - Realizar, no mínimo, 01 curso de formação complementar em Saúde do Trabalhador para a equipe do CEREST-BIG e Programas de Saúde do Trabalhador da Região de Saúde.									
Ação Nº 4 - Realizar, conforme previsto em legislação, ações de inspeção em ambiente de trabalho									
Ação Nº 5 - Analisar e gerar documentos sobre os ambientes de trabalho dos servidores da PMAR									
Ação Nº 6 - Apoiar, conforme legislação, ações de vigilância em Saúde do trabalhador nos 3 municípios da Região de Saúde									
Ação Nº 7 - Garantir a manutenção e reparo dos bens móveis e imóveis adquiridos com verba própria ou doados ao CEREST BIG que se destinam à realização das ações em Saúde do Trabalhador previstas na Planejamento anual do setor									
Ação Nº 8 - Monitorar a execução dos recursos financeiros repassados ao CEREST BIG, para que os mesmos sejam destinados aos custos de ações previstas na programação de saúde do CEREST									

**DIRETRIZ Nº 8 - Garantir e implementar gestão pública e direta com instrumentos de relação federativa, com centralidade na garantia do acesso, gestão participativa e democrática, qualificada e resolutiva com participação social e financiamento estável.**

<b>OBJETIVO Nº 8.1 - Fortalecer a governança do SUS e aprimorar processos de contratualização, monitoramento e avaliação de serviços de saúde</b>									
Descrição da Meta	Indicador para monitoramento e avaliação da meta	Unidade de medida	Ano - Linha-Base	Linha-Base	Meta Plano(2022-2025)	Meta 2023	Unidade de medida - Meta	Resultado Anual	% meta alcançada da PAS
1. Ampliar em 15% o acesso a serviços de média e alta complexidade em tempo oportuno	Tempo médio (em dias) da fila espera para serviços de média e alta complexidade	Número	2021	210	15,00	15,00	Percentual	0	0
Ação Nº 1 - Contratar serviço de análises laboratoriais									
Ação Nº 2 - Liberar laudos dos exames laboratoriais bem como a regulação pelo sistema de informação da regulação									

Ação Nº 3 - Gerenciar contratos de prestação de serviços de apoio diagnóstico e terapêutico para Rede de Municipal de Saúde e contratualizações hospitalares da rede pública e contratualizada									
Ação Nº 4 - Implantar serviço de média e alta complexidade em oftalmologia municipal									
Ação Nº 5 - Apresentação do estudo realizado pelo planejamento a respeito do deficit das especialidades ambulatoriais e exames para o gestor e ao CMS									
Ação Nº 6 - Gerenciar credenciamento de prestadores para realização dos exames de imagem, diagnóstico e biopsia, conforme estudo de oferta e demanda									
Ação Nº 7 - Implantar Componente Municipal de Auditoria, com equipe de, no mínimo, 12 auditores servidores públicos									
Ação Nº 8 - Monitorar mecanismos de acesso da população a serviços públicos de qualidade, com equidade e em tempo adequado ao atendimento das necessidades de saúde									
Ação Nº 9 - Criação de uma comissão com coordenação de regulação, direção da SUPCAR, especialistas da rede, Universidades e o controle social para elaboração dos protocolos de acesso da regulação municipal de saúde e publicação dos mesmos.									
2. Atingir 100% de análise das contas apresentadas	% DE CONTAS ANALISADAS NO QUADRIMESTRE	Percentual	2021	100,00	100,00	100,00	Percentual	0	0
Ação Nº 1 - Gerar critérios para apresentação das contas por prestador									
Ação Nº 2 - Buscar instrumentos para otimização das análises das contas									
3. Atingir 100% de análise das contas da competência a partir da apresentação final das contas até 30 dias	Média do tempo de resposta de análise das contas dos prestadores de serviço	Número	2021	30	100,00	100,00	Percentual	0	0
Ação Nº 1 - Conferir a integridade e ordenação das contas apresentadas, em atendimento aos critérios estabelecidos para apresentação das contas									
Ação Nº 2 - Submeter a conta ao analista das contas									
Ação Nº 3 - Despachar o relatório de conclusão da análise em até 24h úteis à partir da data de sua emissão									
<b>OBJETIVO Nº 8.2 - Aprimorar o processo de planejamento em saúde</b>									
Descrição da Meta	Indicador para monitoramento e avaliação da meta	Unidade de medida	Ano - Linha-Base	Linha-Base	Meta Plano(2022-2025)	Meta 2023	Unidade de medida - Meta	Resultado Anual	% meta alcançada da PAS
1. Elaborar 1 plano de saúde para o período 2022-2025	PROPORÇÃO DE INSTRUMENTOS DE PLANEJAMENTO E GESTÃO ELABORADOS	Proporção	2021	100,00	1	1	Número	0	0
Ação Nº 1 - Realizar capacitação Regional sobre Planejamento no SUS									
Ação Nº 2 - Elaborar novo Plano Municipal de Saúde									
Ação Nº 3 - Apresentar Plano ao CMS									
Ação Nº 4 - Realizar monitoramento dos indicadores do PMS vigente									
2. Capacitar e habilitar 2 conselheiros municipais para utilização do DIGISUS Gestor	PROPORÇÃO DE INSTRUMENTOS DE PLANEJAMENTO E GESTÃO ELABORADOS	Proporção	2021	100,00	2	2	Número	0	0
Ação Nº 1 - Realizar capacitação para conselheiros									
Ação Nº 2 - Atualizar informações e inserir resoluções (PAS) do CMS no DIGISUS									
3. Fazer 1 Programação de Saúde por ano – PAS (acompanhar e coordenar)	PROPORÇÃO DE INSTRUMENTOS DE PLANEJAMENTO E GESTÃO ELABORADOS	Proporção	2021	100,00	4	1	Número	2,00	200,00
Ação Nº 1 - Reunir com as áreas técnicas									
Ação Nº 2 - Elaborar a Programação Anual de acordo com o Plano Municipal de Saúde.									
Ação Nº 3 - Apresentar no Conselho Municipal de Saúde.									
4. Elaborar 01 Relatório de Gestão por ano – RAG	PROPORÇÃO DE INSTRUMENTOS DE PLANEJAMENTO E GESTÃO ELABORADOS	Percentual	2021	100,00	4	1	Número	1,00	100,00
Ação Nº 1 - Encaminhar Relatório Anual de Gestão ao Conselho Municipal de Saúde.									
Ação Nº 2 - Monitorar mensalmente ações programadas, recursos orçamentários e Preencher o sistema DIGISUS.									
5. Elaborar 03 Relatórios Quadrimestrais por ano	PROPORÇÃO DE INSTRUMENTOS DE PLANEJAMENTO E GESTÃO ELABORADOS	Percentual	2021	100,00	12	3	Número	3,00	100,00
Ação Nº 1 - Consolidar informações e elaborar Relatório Detalhado do Quadrimestre Anterior									
<b>OBJETIVO Nº 8.3 - Investir na construção, recuperação da infraestrutura e ambiência das unidades de saúde</b>									
Descrição da Meta	Indicador para monitoramento e avaliação da meta	Unidade de medida	Ano - Linha-Base	Linha-Base	Meta Plano(2022-2025)	Meta 2023	Unidade de medida - Meta	Resultado Anual	% meta alcançada da PAS
1. MELHORAR A ESTRUTURA FÍSICA DE 100% DAS UNIDADES SELECIONADAS	NÚMERO DE UNIDADES DA RAS COM INFRAESTRUTURA ADEQUADA	Número	2019	47	100,00	100,00	Percentual	0	0

- Ação Nº 1 - Aumentar equipe de manutenção para atender as Unidades da RAS
- Ação Nº 2 - Melhorar/Adequar a Infraestrutura das Unidades da RAS
- Ação Nº 3 - Realizar manutenção nos equipamentos odontológicos
- Ação Nº 4 - Adequar melhor infraestrutura de internet às unidades da RAS

**OBJETIVO Nº 8.4 - Fortalecer a atuação dos componente municipal do Sistema Nacional de Auditoria**

Descrição da Meta	Indicador para monitoramento e avaliação da meta	Unidade de medida	Ano - Linha-Base	Linha-Base	Meta Plano(2022-2025)	Meta 2023	Unidade de medida - Meta	Resultado Anual	% meta alcançada da PAS
1. Atender 70% das demandas inerentes ao Sistema Nacional de Auditoria	Percentual de demandas atingidas dentro dos critérios do Sistema Nacional de Auditoria	Percentual	2021	0,00	70,00	50,00	Percentual	0	0

- Ação Nº 1 - Capacitar demandantes
- Ação Nº 2 - Triar as demandas recebidas, inserindo-as no SISAUD
- Ação Nº 3 - Definir equipe adequada ao atendimento da demanda
- Ação Nº 4 - Executar fase analítica da Auditoria das demandas acatadas
- Ação Nº 5 - Executar fase operacional da Auditoria das demandas acatadas

**OBJETIVO Nº 8.5 - Fortalecer a Ouvidoria do SUS como um dos instrumentos de gestão e de avaliação dos usuários**

Descrição da Meta	Indicador para monitoramento e avaliação da meta	Unidade de medida	Ano - Linha-Base	Linha-Base	Meta Plano(2022-2025)	Meta 2023	Unidade de medida - Meta	Resultado Anual	% meta alcançada da PAS
1. Aumento contínuo até 100% das manifestações	Percentual de respostas dentro do prazo estabelecido/ano.	Percentual	2021	80,00	100,00	90,00	Percentual	0	0

- Ação Nº 1 - Elaborar Relatórios da Ouvidoria da Secretaria de Saúde - SSA com disponibilização de informações quantitativas e qualitativas para gestão;
- Ação Nº 2 - Expandir a Ouvidoria Ativa para a Atenção Primária –SSA.SUAPR;
- Ação Nº 3 - Promover curso de capacitação para equipe da Ouvidoria.
- Ação Nº 4 - Acolher, analisar e responder as manifestações demandadas da Ouvidoria dentro do prazo estabelecido.

**OBJETIVO Nº 8.6 - Promover a educação permanente de profissionais de saúde, com vistas à maior eficiência, eficácia e efetividade nos processos de gestão, vigilância e assistência à saúde**

Descrição da Meta	Indicador para monitoramento e avaliação da meta	Unidade de medida	Ano - Linha-Base	Linha-Base	Meta Plano(2022-2025)	Meta 2023	Unidade de medida - Meta	Resultado Anual	% meta alcançada da PAS
1. Implementar e fortalecer a Política Nacional de Educação Permanente em Saúde (PNEPS)	PROPORÇÃO DE AÇÕES DE EDUCAÇÃO PERMANENTE IMPLEMENTADAS E/OU REALIZADAS	Proporção	2021	90,00	100,00	100,00	Percentual	0	0

- Ação Nº 1 - Formalizar o Núcleo de Educação Permanente em Saúde (NEPS) de acordo com a legislação
- Ação Nº 2 - Criar estrutura específica de Educação Permanente em Saúde no organograma, em consonância às estruturas do MS e SES/RJ - setor/área responsável pela coordenação e implementação da política de formação, qualificação e desenvolvimento dos seus profissionais e gestores.
- Ação Nº 3 - Formular, planejar e promover a gestão da Educação Permanente em Saúde no território
- Ação Nº 4 - Investir em equipe técnica de Educação Permanente em Saúde
- Ação Nº 5 - Criar grupo de trabalho (GT) para acompanhamento, monitoramento e avaliação das ações de Educação Permanente das áreas técnicas
- Ação Nº 6 - Capacitar/atualizar os profissionais da rede de assistência à saúde (RAS) nos temas relevantes
- Ação Nº 7 - Executar as ações regionais pactuadas remanescentes das Portarias GM/MS 2.953/2009, 2.200/2011 e 4.033/2010, CONFORME O PLANO REGIONAL DE EDUCAÇÃO PERMANENTE EM SAÚDE ATUALIZADO PARA 2022-2025.
- Ação Nº 8 - Incentivar junto à rede de ensino, no âmbito municipal, a realização de ações educativas e de conhecimento do SUS
- Ação Nº 9 - Adquirir equipamentos e soluções de tecnologia e inovação digital para o ensino e reuniões à distância
- Ação Nº 10 - Regulamentar a utilização dos campos de prática e nível central para estágios obrigatórios, interno e pós-graduação
- Ação Nº 11 - Regulamentar a atividade de preceptoria no âmbito da Secretaria de Saúde
- Ação Nº 12 - Capacitar os profissionais de saúde para a atividade de preceptoria
- Ação Nº 13 - Fomentar, coordenar e monitorar a realização de programas de estágio e pós-graduação na rede de atenção à saúde (RAS)
- Ação Nº 14 - Gerir o pagamento de complementação de bolsa de residência médica em Medicina de Família e Comunidade, de acordo com a ata de nov/2022 do Comitê Gestor do COAPES
- Ação Nº 15 - Covalidação Contrato Organizativo de Ação Pública Ensino-Saúde (COAPES)

**OBJETIVO Nº 8.7 - Fortalecer a participação popular e o controle social e sua atuação nas políticas públicas de saúde**

Descrição da Meta	Indicador para monitoramento e avaliação da meta	Unidade de medida	Ano - Linha-Base	Linha-Base	Meta Plano(2022-2025)	Meta 2023	Unidade de medida - Meta	Resultado Anual	% meta alcançada da PAS
1. FORTALECER CONTROLE SOCIAL DO SUS	PROPORÇÃO DE CONSELHEIROS DE SAÚDE CAPACITADOS	Número	2021	200	100,00	100,00	Percentual	0	0
Ação Nº 1 - Realizar Estudo de impacto ao longo dos 4 anos de ampliação da Rede de Assistência à Saúde									
Ação Nº 2 - Apontar a Contratualização Sistemática via Concurso Público, de acordo com o estudo de viabilidade									
Ação Nº 3 - Apontar a aplicação dos recursos da Saúde Mental para qualificação dos recursos e reposição de RH para Saúde Mental via concurso público									
Ação Nº 4 - Apontar adequada aplicação do recurso COAPES									
Ação Nº 5 - Apontar adequação da estrutura física e da Assistência do CAPS II									
Ação Nº 6 - Apontar a necessidade de identificação de crianças com atraso de fala nas escolas sem captação adequada da SSA									
Ação Nº 7 - Contratação de equipe especializada para assessoramento do CMS e profissional contábil e Jurídico, homologados pelo CMS									
Ação Nº 8 - Preenchimento do quadro técnico da Secretaria do CMS									
Ação Nº 9 - Disponibilização de Ticket-refeição para os Conselheiros Municipais de Saúde									
Ação Nº 10 - Disponibilização de vale transporte para os Conselheiros Municipais de Saúde									
Ação Nº 11 - Disponibilização de diárias para os Conselheiros Municipais de Saúde que necessitem de acomodações para as reuniões do CMS									
Ação Nº 12 - Aquisição de dois veículos com motorista para deslocamento das atividades do CMS e de suas Comissões									
Ação Nº 13 - Aquisição de Notebook para o CMS									
Ação Nº 14 - Contratação de empresa para fornecimento de alimentos para serem utilizados em eventos promovidos pelo CMS									
Ação Nº 15 - Aquisição de mobiliário para o CMS									
Ação Nº 16 - Fortalecimento do Controle Social com a construção de agenda com atividade integrada entre os distritos e o CMS									
Ação Nº 17 - Realizar capacitação dos Conselheiros Municipais de Saúde e de sua equipe técnica, voltadas às suas demandas e especificidades									
Ação Nº 18 - Realização de duas Conferências temáticas									
Ação Nº 19 - Realização de Fóruns de discussão sobre a saúde municipal									
Ação Nº 20 - Realização de, no mínimo, duas oficinas da Comissão de Orçamento e Fiscalização do CMS									
Ação Nº 21 - Produção de material de apoio e de divulgação do respectivo número de eventos realizados pelo CMS									
Ação Nº 22 - Realização da 12ª Conferência Municipal de Saúde									
Ação Nº 23 - Realizar o levantamento das unidades de saúde prioritárias para adequação e/ou ampliação da estrutura física, segundo critérios do Manual do MS									
Ação Nº 24 - Transmissão de palestras, lives, reuniões através de lives pelo CMS									
Ação Nº 25 - Fornecimento de deslocação (incluindo passagens aéreas) e estadia para os conselheiros encontros Estaduais e nacionais									

#### Demonstrativo da vinculação das metas anualizadas com a Subfunção

Subfunções	Descrição das Metas por Subfunção	Meta programada para o exercício	Resultados
122 - Administração Geral	Ampliar em 15% o acesso a serviços de média e alta complexidade em tempo oportuno	15,00	0,00
	FORTALECER CONTROLE SOCIAL DO SUS	100,00	0,00
	Implementar e fortalecer a Política Nacional de Educação Permanente em Saúde (PNEPS)	100,00	0,00
	Aumento contínuo até 100% das manifestações	90,00	0,00
	Atender 70% das demandas inerentes ao Sistema Nacional de Auditoria	50,00	0,00
	MELHORAR A ESTRUTURA FÍSICA DE 100% DAS UNIDADES SELECIONADAS	100,00	0,00
	Elaborar 1 plano de saúde para o período 2022-2025	1	0
	Atingir 100% de análise das contas apresentadas	100,00	0,00
	Capacitar e habilitar 2 conselheiros municipais para utilização do DIGISUS Gestor	2	0
	Atingir 100% de análise das contas da competência a partir da apresentação final das contas até 30 dias	100,00	0,00
	Fazer 1 Programação de Saúde por ano – PAS (acompanhar e coordenar)	1	2
	Elaborar 01 Relatório de Gestão por ano – RAG	1	1
	Elaborar 03 Relatórios Quadrimestrais por ano	3	3
	Adequar 100% dos processos de trabalho da UPA AGDA MARIA	100,00	100,00
	Manter busca ativa dos agravos de notificação compulsória em todas as Unidades de Saúde em abito municipal	80,00	80,00



301 - Atenção Básica	Diminuir em 10% a média do tempo de espera dos usuários em fila de espera	10,00	11,30
	ALCANÇAR 95% DE NOTIFICAÇÕES COM CAMPO OCUPAÇÃO NAS FICHAS DE NOTIFICAÇÃO DE AGRAVOS COM PREENCHIMENTO ADEQUADO	95,00	100,00
	Incentivar o cadastro das pessoas com deficiência em 100% das Unidades de Atenção Primária	70,00	0,00
	Implementar 100% a assistência em saúde sexual e reprodutiva, no âmbito da atenção integral a saúde do homem.	100,00	100,00
	Implantar novos pontos de atenção em saúde mental e atender, em tempo hábil, 100% da demanda em saúde mental	0,00	86,80
	Reduzir a taxa de reinternações em 20%	10,00	38,24
	100% de cobertura de atendimento à população indígena	40,00	35,00
	Aumentar a resolutividade dos casos em 100%	100,00	100,00
	Reduzir a zero o número de óbitos maternos	0	0
	Monitorar fornecimento de Próteses e órteses e Meios de Locomoção a 100% das solicitações	100,00	100,00
	AUMENTO DA OFERTA DOS PROCEDIMENTOS DE MÉTODOS DEFINITIVOS DE PLANEJAMENTO REPRODUTIVO	10.400	515
	Redução de 10% do número de óbitos prematuros em mulheres em decorrência da gestação/puerpério e patologias ginecológicas	7	0
	Efetivar o modelo CAPS enquanto ordenador da RAPS na integralidade do cuidado em saúde mental	0,00	100,00
	Reduzir internações por causas sensíveis à atenção básica	661,98	719,90
	Investigar 100% de óbitos infantis e fetais	100,00	93,90
	01 Centro de Atendimento Integral para pessoa com Transtorno do Aspecto Autista implantado	0	0
	Aumentar a proporção de nascidos vivos de mães com no mínimo 07 consultas de pré-natal	75,00	74,50
	Atingir o atendimento de 100% da PSR atendida pelo CnaR em todos os equipamentos necessários da RAPS / AP	100,00	100,00
	Alcançar ao menos 70% dos indicadores do PSE propostos pelo MS	70,00	100,00
	Aumentar a cobertura populacional estimada pelas equipes de Saúde Bucal	75,00	20,50
	Investigar 100% de óbitos maternos	100,00	0,00
	Aumentar em 20% ao ano Unidades de Saúde atuando no Programa de Tabagismo	9,60	4,00
	Promover captação precoce de 100% das gestantes	75,00	74,50
	Cadastrar e qualificar o processo de assistência em 75% dos adolescentes residentes no âmbito da Atenção Primária à Saúde	75,00	83,00
	Aumentar a média de ação coletiva de escovação dental supervisionada	1,00	0,12
	Investigar 100% de óbitos de mulheres em idade fértil	100,00	94,40
	Contribuir na construção do Projeto terapêutico singular de indivíduos com deficiência junto a atenção primária de saúde e em parceria com o Centro de Reabilitação Municipal, em pelo menos uma unidade de saúde por Distrito Sanitário, por ano, considerando casos de maior entrave na rede.	5	0
	Alcançar a razão 0,58 de cobertura de mamografia em mulheres na idade alvo anualmente	0,23	0,30
	Atingir 100% da Cobertura do Programa Nacional de Triagem Neonatal no município	90,00	89,83
	Atingir 100% das Gestantes com no mínimo 1 consulta odontológica	0,00	28,00
	Reduzir a zero a incidência de sífilis congênita	7	39
	REDUZIR A TAXA DE MORTALIDADE INFANTIL	8,80	13,00
Garantir cobertura de preventivo em 80% das mulheres na faixa etária entre 25 a 64 anos	0,42	0,39	
100% DE VACINAS DO CALENDÁRIO BÁSICO DE VACINAÇÃO DA CRIANÇA COM COBERTURAS VACINAIS ALCANÇADAS	100,00	0,00	
Qualificar 100% dos profissionais da rede básica para o correto atendimento à saúde do homem	100,00	100,00	
Estruturar a Rede de Frio de Angra dos Reis	100,00	0,00	
AUMENTAR A PROPORÇÃO DE REGISTRO DE ÓBITOS COM CAUSA BÁSICA DEFINIDA	95,00	98,40	
REDUZIR NÚMERO DE CASOS NOVOS DE AIDS EM MENORES DE 5 ANOS	100	0	
302 - Assistência Hospitalar e Ambulatorial	MELHORAR A ESTRUTURA FÍSICA DE 100% DAS UNIDADES SELECIONADAS	68,00	70,30
	ALCANÇAR 95% DE NOTIFICAÇÕES COM CAMPO OCUPAÇÃO NAS FICHAS DE NOTIFICAÇÃO DE AGRAVOS COM PREENCHIMENTO ADEQUADO	95,00	100,00
	Monitorar 100% das unidades da rede de saúde com serviço de notificação de violência implantado	95,00	89,20
	Realizar 01 reunião por semestre	2	0
	Aumentar o monitoramento em 100% da oferta dos serviços de acompanhamento (consultas de especialidades, procedimentos e exames)	100,00	280,60
	Aumentar em 5% ao ano o percentual de parto normal	48,00	36,40
	Implantar novos pontos de atenção em saúde mental e atender, em tempo hábil, 100% da demanda em saúde mental	0,00	86,80
	Reduzir a taxa de reinternações em 20%	10,00	38,24

	Adequar em 90% a estrutura física das U.U.E para o atendimento pré-hospitalar fixo	0,00	84,46
	Diminuir em 10% a média do tempo de espera dos usuários em fila de espera	10,00	11,30
	Aumentar a quantidade de atendimentos ambulatoriais de especialidades	0,00	0,49
	Reestruturar e reorganizar o processo de trabalho do Núcleo de Apoio a Saúde da Família (NASF)	0	4
	REALIZAR, NO MÍNIMO, 80% DAS AÇÕES PROGRAMADAS	80,00	90,00
	Reduzir a zero o número de óbitos maternos	0	0
	Realizar 02 eventos ao ano	2	0
	Redução de 10% do número de óbitos prematuros em mulheres em decorrência da gestação/puerpério e patologias ginecológicas	7	0
	Efetivar o modelo CAPS enquanto ordenador da RAPS na integralidade do cuidado em saúde mental	0,00	100,00
	Aumentar a cobertura do serviço de Atendimento Móvel de Urgência (SAMU 192)	10,00	6,19
	Aumentar a oferta de serviço de especialidades odontológicas do CEO	7,00	8,62
	Adequar 100% dos equipamentos necessários para os processos do ciclo do sangue do Hemonúcleo	70,00	90,00
	Investigar 100% de óbitos infantis e fetais	100,00	93,90
	Realizar 01 capacitação ao ano	1	0
	01 Centro de Atendimento Integral para pessoa com Transtorno do Aspecto Autista implantado	0	0
	AUMENTAR EM 10% O TOTAL DE CAPACITADOS DA RUE EM APH POR ANO E REVALIDAR AS CERTIFICAÇÕES DO SAMU 192 A CADA DOIS ANOS	10,00	0,00
	Alcançar ao menos 70% dos indicadores do PSE propostos pelo MS	70,00	100,00
	Elevar em 10% ao ano as taxas de coleta de sangue do Hemonúcleo	0,00	0,00
	Investigar 100% de óbitos maternos	100,00	0,00
	01 CER tipo II habilitado	0	0
	Adequar em 100% a estrutura física da UPA AGDA MARIA	100,00	100,00
	Cadastrar e qualificar o processo de assistência em 75% dos adolescentes residentes no âmbito da Atenção Primária à Saúde	75,00	83,00
	Informatizar 100% dos processos do Hemonúcleo	20,00	30,00
	Investigar 100% de óbitos de mulheres em idade fértil	100,00	94,40
	Adequar 100% dos fluxos assistenciais da UPA AGDA MARIA	100,00	100,00
	Ampliar em 10% a oferta de leitos	3,00	0,00
	Reduzir a zero a incidência de sífilis congênita	7	39
	REDUZIR A TAXA DE MORTALIDADE INFANTIL	8,80	13,00
	Adequar 100% dos processos de trabalho da UPA AGDA MARIA	100,00	100,00
	Reorganizar os ambulatórios e serviços especializados, agregando-os por linha de cuidado.	100,00	100,00
	Fomentar as ações do Programa de Humanização HUMANIZA-SUS PROGRAMA DE METAS	1,00	1,00
	Aumentar adesão a Projetos do Ministério da Saúde e Secretaria de estado da Saúde para aquisição de equipamentos/construção/reformas	50,00	2,00
	Garantir abastecimento mínimo de 95% dos insumos e medicamentos	95,00	95,00
	Aumentar em 25% a proporção de cirurgias eletivas em relação ao total de cirurgias	71,00	72,00
	AUMENTAR A PROPORÇÃO DE REGISTRO DE ÓBITOS COM CAUSA BÁSICA DEFINIDA	95,00	98,40
	Ampliar o número de leitos de internação para atendimento de casos suspeitos e confirmados de COVID 19 e outras doenças sintomáticas respiratórias	20	20
	Implementar ações de educação permanente para qualificação dos profissionais	1	1
	REDUZIR NÚMERO DE CASOS NOVOS DE AIDS EM MENORES DE 5 ANOS	100	0
303 - Suporte Profilático e Terapêutico	SISTEMA HORUS IMPLANTADO	0,00	0,00
	REDUZIR JUDICIALIZAÇÃO MUNICIPAL DE MEDICAMENTOS E GARANTIR ACESSO DA POPULAÇÃO À ASSISTÊNCIA FARMACÊUTICA	0,00	15,00
304 - Vigilância Sanitária	Aumentar a proporção de ações de Vigilância Sanitária consideradas necessárias	100,00	83,33
	Attingir cobertura de 70 % das inspeções em estabelecimentos comerciais e de interesse à saúde	70,00	0,00
	Implantar Programas de educação nas Escolas	100,00	0,00
305 - Vigilância Epidemiológica	100% das Respostas às emergências epidemiológicas	100,00	100,00
	ALCANÇAR 95% DE NOTIFICAÇÕES COM CAMPO OCUPAÇÃO NAS FICHAS DE NOTIFICAÇÃO DE AGRAVOS COM PREENCHIMENTO ADEQUADO	95,00	100,00
	Reduzir a zero a incidência de sífilis congênita	7	39

	Testar 100% das gestantes vinculadas ao SUS para sífilis	60,00	44,00
	100% DE VACINAS DO CALENDÁRIO BÁSICO DE VACINAÇÃO DA CRIANÇA COM COBERTURAS VACINAIS ALCANÇADAS	100,00	0,00
	Estruturar a Rede de Frio de Angra dos Reis	100,00	0,00
	AUMENTAR A PROPORÇÃO DE CURA DE CASOS NOVOS DE TUBERCULOSE PULMONAR BACILÍFERA	85,00	17,00
	AUMENTAR A PROPORÇÃO DE EXAME ANTI-HIV REALIZADOS ENTRE OS CASOS NOVOS DE TUBERCULOSE	80,00	90,67
	AUMENTAR A PROPORÇÃO DE REGISTRO DE ÓBITOS COM CAUSA BÁSICA DEFINIDA	95,00	98,40
	AUMENTAR A PROPORÇÃO DE CASOS DE DOENÇAS DE NOTIFICAÇÃO COMPULSÓRIA IMEDIATA (DNCI) ENCERRADAS EM ATÉ 60 DIAS APÓS NOTIFICAÇÃO	80,00	100,00
	REDUZIR NÚMERO DE CASOS NOVOS DE AIDS EM MENORES DE 5 ANOS	100	0
	Aumentar proporção de usuários com carga viral indetectável para 90%	7,00	53,30
	Aumentar a Proporção de casos com encerramento oportuno através do marcador HCV-RNA dos casos notificados de Hepatite C com Anti-HCV reagente	66,70	90,00
	AUMENTAR A PROPORÇÃO DE CURA DOS CASOS NOVOS DE HANSENÍASE DIAGNOSTICADOS NOS ANOS DAS COORTES	100,00	0,00
	Atingir, no mínimo, 90% da proporção de análises pactuadas em amostras de água para consumo humano quanto aos parâmetros cloro, turbidez e coliformes totais.	90,00	195,21
	Realizar a Vigilância, de pelo menos 80%, dos Sistemas de Abastecimento de água para consumo humano do Município	80,00	0,00
	Alcançar 80% de cães vacinados contra a raiva	80,00	44,10
	Manter o índice de infestação predial para Aedes aegypti abaixo de 1%	4,00	0,00
	Assegurar a realização de 100% das ações de Vigilância Entomológica previstas para o período	100,00	100,00
	Reduzir a incidência de casos de leptospirose	25,00	0,00
	Aumentar em 40% o percentual das ações de Vigilância Ambiental realizadas no Território	100,00	0,00
	Investigar 100% das epizootias notificadas	100,00	0,00
	Garantir a execução de 100% das ações preconizadas pelo Ministério da Saúde para o Programa VigiDesastres	100,00	0,00
306 - Alimentação e Nutrição	Atingir a cobertura de 70% do acompanhamento das condicionalidades de saúde do Programa Auxílio Brasil (PAB)	70,00	53,70
	Aumentar em 5% /ano o nº de gestantes e crianças menores de 10 anos cadastradas no SISVAN com registro de dados antropométricos	26,00	0,00
	Reduzir em 5% /ano o nº dos usuários com excesso de peso cadastrados no Sistema de Vigilância Alimentar e Nutricional.	56,00	0,00
	Aumentar em 20% ao ano atividades que estimulem adoção de comportamento saudável	0,00	1,52

Demonstrativo da Programação de Despesas com Saúde por Subfunção, Categoria Econômica e Fonte de Recursos										
Subfunções	Categoria Econômica	Recursos ordinários - Fonte Livre (R\$)	Receita de impostos e de transferência de impostos (receita própria - R\$)	Transferências de fundos à Fundo de Recursos do SUS, provenientes do Governo Federal (R\$)	Transferências de fundos ao Fundo de Recursos do SUS, provenientes do Governo Estadual (R\$)	Transferências de convênios destinados à Saúde (R\$)	Operações de Crédito vinculadas à Saúde (R\$)	Royalties do petróleo destinados à Saúde (R\$)	Outros recursos destinados à Saúde (R\$)	Total(R\$)
0 - Informações Complementares	Corrente	N/A	N/A	N/A	N/A	N/A	N/A	N/A	N/A	N/A
	Capital	N/A	N/A	N/A	N/A	N/A	N/A	N/A	N/A	N/A
122 - Administração Geral	Corrente	988.000,00	2.266.000,00	2.537.000,00	N/A	N/A	N/A	348.000,00	N/A	6.139.000,00
	Capital	47.000,00	N/A	N/A	N/A	N/A	N/A	N/A	N/A	47.000,00
301 - Atenção Básica	Corrente	N/A	150.384.000,00	16.363.000,00	N/A	N/A	N/A	1.260.000,00	N/A	168.007.000,00
	Capital	N/A	150.000,00	660.000,00	798.000,00	N/A	N/A	762.000,00	N/A	2.370.000,00
302 - Assistência Hospitalar e Ambulatorial	Corrente	39.505.000,00	61.836.000,00	67.668.000,00	2.185.000,00	N/A	N/A	6.894.000,00	N/A	178.088.000,00
	Capital	N/A	697.000,00	1.399.000,00	240.000,00	N/A	N/A	16.000,00	N/A	2.352.000,00
303 - Suporte Profilático e Terapêutico	Corrente	N/A	1.200.000,00	488.000,00	N/A	N/A	N/A	N/A	N/A	1.688.000,00
	Capital	N/A	N/A	86.000,00	N/A	N/A	N/A	N/A	N/A	86.000,00
304 - Vigilância Sanitária	Corrente	N/A	N/A	N/A	N/A	N/A	N/A	N/A	N/A	N/A
	Capital	N/A	N/A	N/A	N/A	N/A	N/A	N/A	N/A	N/A
305 - Vigilância Epidemiológica	Corrente	N/A	N/A	175.000,00	N/A	N/A	N/A	N/A	N/A	175.000,00
	Capital	N/A	N/A	100.000,00	N/A	N/A	N/A	N/A	N/A	100.000,00
306 - Alimentação e Nutrição	Corrente	N/A	N/A	N/A	N/A	N/A	N/A	N/A	N/A	N/A
	Capital	N/A	N/A	N/A	N/A	N/A	N/A	N/A	N/A	N/A

Fonte: DIGISUS Gestor - Módulo Planejamento (DIGISUSGMP) - Consulta Online  
Data da consulta: 17/04/2024.

- Análises e Considerações sobre Programação Anual de Saúde - PAS

## 7. Programação Anual de Saúde - PAS

A Programação Anual de Saúde 2023 contém a seguinte estrutura:

Lista Geral						
AÇÕES	OBJETIVO	INDICADOR	METAS	EIXO	DIRETRIZ	
548	24	90	107	3	8	
Eixo I						
AÇÕES	OBJETIVO	INDICADOR	METAS	EIXO	DIRETRIZ	
330	15	60	63	1	6	
Eixo II						
AÇÕES	OBJETIVO	INDICADOR	METAS	EIXO	DIRETRIZ	
126	2	21	31	1	1	
Eixo III						
AÇÕES	OBJETIVO	INDICADOR	METAS	EIXO	DIRETRIZ	
92	7	9	13	1	1	

A metodologia para avaliar a Programação Anual de Saúde 2023 utilizou de demarcações semafóricas para a área técnica sinalizar se cumpriu o alcance da ação. Dessa forma, seguiu-se assim: Deverá colorir a célula com as cores

1. vermelho, caso a ação anual não estiver concluída, com menos de 49% de execução;
2. amarela, se foi realizada mais de 50%, porém não foi finalizada;
3. e verde, se ação foi totalmente finalizada (100%).

A ação que não havia sido 100% concluída, deverá inserir uma justificativa sucinta na célula que foi colorida para apresentarmos ao Conselho de Saúde. A Avaliação decorreu nos meses de dezembro de 2023 e janeiro de 2024. Uma vez recebida a devolução das áreas técnicas, compilamos em uma única planilha e transcreveremos neste Relatório.

Eixo I - Assistência à Saúde		
15%	17%	25%
51	58	82
Eixo II - Vigilância em Saúde		
0,79%	9,52%	12,69%
1	12	16
Eixo III - Gestão em Saúde		
5%	9%	21%
05	08	19



## 8. Indicadores de Pactuação Interfederativa

O processo de Pactuação Interfederativa de Indicadores foi **descontinuado** com a revogação da Resolução nº 8/2016 a partir da publicação da Resolução de Consolidação CIT nº 1/2021.  
Para mais informações, consultar a **Nota Técnica nº 20/2021-DGIP/SE/MS**

Fonte: DIGISUS Gestor - Módulo Planejamento (DIGISUSGMP) - Consulta Online  
Data da consulta: 17/04/2024.

## 9. Execução Orçamentária e Financeira

A disponibilização dos dados do SIOPS, no DGMP, depende do prazo de publicação pelo DESID/SCTIE.

### 9.1. Execução da programação por fonte de recurso, subfunção e categoria econômica

Despesa Total em Saúde por Fonte e Subfunção											
Subfunções		Recursos Ordinários - Fonte Livre	Receitas de Impostos e de Transferência de Impostos - Saúde	Transferências Fundo a Fundo de Recursos do SUS provenientes do Governo Federal	Transferências Fundo a Fundo de Recursos do SUS provenientes do Governo Estadual	Transferências de Convênios destinadas à Saúde	Operações de Crédito vinculadas à Saúde	Transferências da União - inciso I do art. 5º da Lei Complementar 173/2020	Royalties do Petróleo destinados à Saúde	Outros Recursos Destinados à Saúde	TOTAL
301 - Atenção Básica	Corrente	855.625,40	215.280.779,03	19.957.283,70	8.952.461,48	0,00	0,00	0,00	0,00	0,00	245.046.149,61
	Capital	1.886.056,64	47.505,57	12.782,00	0,00	0,00	0,00	0,00	0,00	0,00	1.946.344,21
302 - Assistência Hospitalar e Ambulatorial	Corrente	17.783.641,48	152.709.807,62	71.258.261,05	57.764.910,61	0,00	0,00	0,00	0,00	0,00	299.516.620,76
	Capital	672.980,50	104.643,72	717.691,69	5.439.598,00	0,00	0,00	0,00	0,00	0,00	6.934.913,91
303 - Suporte Profilático e Terapêutico	Corrente	369.176,90	920.584,20	1.884.728,30	2.710.658,60	0,00	0,00	0,00	0,00	0,00	5.885.148,00
	Capital	0,00	0,00	0,00	0,00	0,00	0,00	0,00	0,00	0,00	0,00
304 - Vigilância Sanitária	Corrente	0,00	0,00	358.701,44	23.749,80	0,00	0,00	0,00	0,00	0,00	382.451,24
	Capital	0,00	0,00	49.826,70	0,00	0,00	0,00	0,00	0,00	0,00	49.826,70
305 - Vigilância Epidemiológica	Corrente	0,00	213.312,00	1.133.840,42	101.773,66	0,00	0,00	0,00	0,00	0,00	1.448.926,08
	Capital	0,00	0,00	0,00	91.637,06	0,00	0,00	0,00	0,00	0,00	91.637,06
306 - Alimentação e Nutrição	Corrente	0,00	0,00	0,00	0,00	0,00	0,00	0,00	0,00	0,00	0,00
	Capital	0,00	0,00	0,00	0,00	0,00	0,00	0,00	0,00	0,00	0,00
Outras Subfunções	Corrente	6.706.546,02	2.629.942,06	4.781.334,90	448.000,82	0,00	0,00	0,00	0,00	0,00	14.565.823,80
	Capital	129.884,06	9.499,50	0,00	0,00	0,00	0,00	0,00	0,00	0,00	139.383,56
<b>TOTAL</b>		<b>28.403.911,00</b>	<b>371.916.073,70</b>	<b>100.154.450,20</b>	<b>75.532.790,03</b>	<b>0,00</b>	<b>0,00</b>	<b>0,00</b>	<b>0,00</b>	<b>0,00</b>	<b>576.007.224,93</b>

(\*) ASPS: Ações e Serviços Públicos em Saúde

Fonte: Sistema de Informações sobre Orçamentos Públicos em Saúde (SIOPS)

Data da consulta: 05/03/2024.

### 9.2. Indicadores financeiros

Indicadores do Ente Federado		
Indicador		Transmissão
		Única
1.1	Participação da receita de impostos na receita total do Município	14,37 %
1.2	Participação das transferências intergovernamentais na receita total do Município	65,69 %
1.3	Participação % das Transferências para a Saúde (SUS) no total de recursos transferidos para o Município	11,25 %
1.4	Participação % das Transferências da União para a Saúde no total de recursos transferidos para a saúde no Município	76,00 %
1.5	Participação % das Transferências da União para a Saúde (SUS) no total de Transferências da União para o Município	22,50 %
1.6	Participação % da Receita de Impostos e Transferências Constitucionais e Legais na Receita Total do Município	52,38 %
2.1	Despesa total com Saúde, em R\$/hab, sob a responsabilidade do Município, por habitante	R\$ 2.740,66
2.2	Participação da despesa com pessoal na despesa total com Saúde	41,08 %
2.3	Participação da despesa com medicamentos na despesa total com Saúde	0,00 %
2.4	Participação da desp. com serviços de terceiros - pessoa jurídica na despesa total com Saúde	29,29 %
2.5	Participação da despesa com investimentos na despesa total com Saúde	1,59 %
2.6	Despesas com Instituições Privadas Sem Fins Lucrativos	15,36 %
3.1	Participação das transferências para a Saúde em relação à despesa total do Município com saúde	34,14 %
3.2	Participação da receita própria aplicada em Saúde conforme a LC141/2012	26,32 %

Fonte: Sistema de Informações sobre Orçamentos Públicos em Saúde (SIOPS)

Data da consulta: 05/03/2024.

### 9.3. Relatório Resumido da Execução Orçamentária (RREO)

RECEITAS RESULTANTES DE IMPOSTOS E TRANSFERÊNCIAS CONSTITUCIONAIS E LEGAIS	PREVISÃO INICIAL	PREVISÃO ATUALIZADA (a)	RECEITAS REALIZADAS	
			Até o Bimestre (b)	% (b/a) x 100
RECEITA DE IMPOSTOS (I)	269.530.000,00	269.530.000,00	380.914.509,42	141,33
Reculta Resultante do Imposto Predial e Territorial Urbano - IPTU	90.200.000,00	90.200.000,00	107.756.261,63	119,46
IPTU	90.200.000,00	90.200.000,00	107.756.261,63	119,46
Multas, Juros de Mora, Dívida Ativa e Outros Encargos do IPTU	0,00	0,00	0,00	0,00
Reculta Resultante do Imposto sobre Serviços de Qualquer Natureza - ITBI	17.580.000,00	17.580.000,00	16.453.654,16	93,59

ITBI	17.580.000,00	17.580.000,00	16.453.654,16	93,59
Multas, Juros de Mora, Dívida Ativa e Outros Encargos do ITBI	0,00	0,00	0,00	0,00
Receita Resultante do Imposto sobre Serviços de Qualquer Natureza - ISS	92.000.000,00	92.000.000,00	157.964.911,79	171,70
ISS	92.000.000,00	92.000.000,00	157.964.911,79	171,70
Multas, Juros de Mora, Dívida Ativa e Outros Encargos do ISS	0,00	0,00	0,00	0,00
Receita Resultante do Imposto sobre a Renda e Proventos de Qualquer Natureza Retido na Fonte - IRRF	69.750.000,00	69.750.000,00	98.739.681,84	141,56
RECEITA DE TRANSFERÊNCIAS CONSTITUCIONAIS E LEGAIS (II)	692.320.000,00	692.320.000,00	1.007.853.259,89	145,58
Cota-Parte FPM	80.000.000,00	80.000.000,00	102.329.370,44	127,91
Cota-Parte ITR	80.000,00	80.000,00	73.863,08	92,33
Cota-Parte do IPVA	20.000.000,00	20.000.000,00	25.352.108,87	126,76
Cota-Parte do ICMS	580.440.000,00	580.440.000,00	858.720.319,57	147,94
Cota-Parte do IPI - Exportação	11.800.000,00	11.800.000,00	21.377.597,93	181,17
Compensações Financeiras Provenientes de Impostos e Transferências Constitucionais	0,00	0,00	0,00	0,00
Desoneração ICMS (LC 87/96)	0,00	0,00	0,00	0,00
Outras	0,00	0,00	0,00	0,00
TOTAL DAS RECEITAS RESULTANTES DE IMPOSTOS E TRANFERÊNCIAS CONSTITUCIONAIS E LEGAIS - (III) = (I) + (II)	961.850.000,00	961.850.000,00	1.388.767.769,31	144,39

DESPESAS COM AÇÕES E SERVIÇOS PÚBLICOS DE SAÚDE (ASPS) - POR SUBFUNÇÃO E CATEGORIA ECONÔMICA	DOTAÇÃO INICIAL	DOTAÇÃO ATUALIZADA (c)	DESPESAS EMPENHADAS		DESPESAS LIQUIDADAS		DESPESAS PAGAS		Inscritas em Restos a Pagar Não Processados (g)
			Até o bimestre (d)	% (d/c) x 100	Até o bimestre (e)	% (e/c) x 100	Até o bimestre (f)	% (f/c) x 100	
ATENÇÃO BÁSICA (IV)	150.534.000,00	216.261.738,97	215.328.284,60	99,57	212.433.508,96	98,23	212.433.508,96	98,23	2.894.775,64
Despesas Correntes	150.384.000,00	216.207.266,67	215.280.779,03	99,57	212.386.003,39	98,23	212.386.003,39	98,23	2.894.775,64
Despesas de Capital	150.000,00	54.472,30	47.505,57	87,21	47.505,57	87,21	47.505,57	87,21	0,00
ASSISTÊNCIA HOSPITALAR E AMBULATORIAL (V)	102.038.000,00	155.717.957,73	152.814.451,34	98,14	148.953.172,38	95,66	148.953.172,38	95,66	3.861.278,96
Despesas Correntes	101.341.000,00	155.612.752,41	152.709.807,62	98,13	148.904.839,24	95,69	148.904.839,24	95,69	3.804.968,38
Despesas de Capital	697.000,00	105.205,32	104.643,72	99,47	48.333,14	45,94	48.333,14	45,94	56.310,58
SUPORTE PROFILÁTICO E TERAPÊUTICO (VI)	1.200.000,00	992.000,00	920.584,20	92,80	691.295,70	69,69	691.295,70	69,69	229.288,50
Despesas Correntes	1.200.000,00	992.000,00	920.584,20	92,80	691.295,70	69,69	691.295,70	69,69	229.288,50
Despesas de Capital	0,00	0,00	0,00	0,00	0,00	0,00	0,00	0,00	0,00
VIGILÂNCIA SANITÁRIA (VII)	0,00	0,00	0,00	0,00	0,00	0,00	0,00	0,00	0,00
Despesas Correntes	0,00	0,00	0,00	0,00	0,00	0,00	0,00	0,00	0,00
Despesas de Capital	0,00	0,00	0,00	0,00	0,00	0,00	0,00	0,00	0,00
VIGILÂNCIA EPIDEMIOLÓGICA (VIII)	0,00	460.000,00	213.312,00	46,37	213.312,00	46,37	213.312,00	46,37	0,00
Despesas Correntes	0,00	460.000,00	213.312,00	46,37	213.312,00	46,37	213.312,00	46,37	0,00
Despesas de Capital	0,00	0,00	0,00	0,00	0,00	0,00	0,00	0,00	0,00
ALIMENTAÇÃO E NUTRIÇÃO (IX)	0,00	0,00	0,00	0,00	0,00	0,00	0,00	0,00	0,00
Despesas Correntes	0,00	0,00	0,00	0,00	0,00	0,00	0,00	0,00	0,00
Despesas de Capital	0,00	0,00	0,00	0,00	0,00	0,00	0,00	0,00	0,00
OUTRAS SUBFUNÇÕES (X)	3.301.000,00	2.797.857,31	2.639.441,56	94,34	1.724.289,03	61,63	1.724.289,03	61,63	915.152,53
Despesas Correntes	3.254.000,00	2.786.857,31	2.629.942,06	94,37	1.724.289,03	61,87	1.724.289,03	61,87	905.653,03
Despesas de Capital	47.000,00	11.000,00	9.499,50	86,36	0,00	0,00	0,00	0,00	9.499,50
TOTAL (XI) = (IV + V + VI + VII + VIII + IX + X)	257.073.000,00	376.229.554,01	371.916.073,70	98,85	364.015.578,07	96,75	364.015.578,07	96,75	7.900.495,63

APURAÇÃO DO CUMPRIMENTO DO LIMITE MÍNIMO PARA APLICAÇÃO EM ASPS	DESPESAS EMPENHADAS (d)	DESPESAS LIQUIDADAS (e)	DESPESAS PAGAS (f)
Total das Despesas com ASPS (XII) = (XI)	371.916.073,70	364.015.578,07	364.015.578,07
(-) Restos a Pagar Inscritos Indevidamente no Exercício sem Disponibilidade Financeira (XIII)	6.373.771,16	N/A	N/A



(-) Despesas Custeadas com Recursos Vinculados à Parcela do Percentual Mínimo que não foi Aplicada em ASPS em Exercícios Anteriores (XIV)	0,00	0,00	0,00
(-) Despesas Custeadas com Disponibilidade de Caixa Vinculada aos Restos a Pagar Cancelados (XV)	0,00	0,00	0,00
(=) VALOR APLICADO EM ASPS (XVI) = (XII - XIII - XIV - XV)	365.542.302,54	364.015.578,07	364.015.578,07
Despesa Mínima a ser Aplicada em ASPS (XVII) = (III) x 15% (LC 141/2012)			208.315.165,39
Despesa Mínima a ser Aplicada em ASPS (XVII) = (III) x % (Lei Orgânica Municipal)			N/A
Diferença entre o Valor Aplicado e a Despesa Mínima a ser Aplicada (XVIII) = (XVI (d ou e) - XVII)	157.227.137,15	155.700.412,68	155.700.412,68
Limite não Cumprido (XIX) = (XVIII) (Quando valor for inferior a zero)	0,00	0,00	0,00
PERCENTUAL DA RECEITA DE IMPOSTOS E TRANSFERÊNCIAS CONSTITUCIONAIS E LEGAIS APLICADO EM ASPS (XVI / III)*100 (mínimo de 15% conforme LC nº 141/2012 ou % da Lei Orgânica Municipal)	26,32	26,21	26,21

CONTROLE DO VALOR REFERENTE AO PERCENTUAL MÍNIMO NÃO CUMPRIDO EM EXERCÍCIOS ANTERIORES PARA FINS DE APLICAÇÃO DOS RECURSOS VINCULADOS CONFORME ARTIGOS 25 E 26 DA LC 141/2012	Saldo Inicial (no exercício atual) (h)	Despesas Custeadas no Exercício de Referência			Saldo Final (não aplicado) (l) = (h - (i ou j))
		Empenhadas (i)	Liquidadas (j)	Pagas (k)	
Diferença de limite não cumprido em 2022	0,00	0,00	0,00	0,00	0,00
Diferença de limite não cumprido em 2021	0,00	0,00	0,00	0,00	0,00
Diferença de limite não cumprido em 2020	0,00	0,00	0,00	0,00	0,00
Diferença de limite não cumprido em exercícios anteriores	0,00	0,00	0,00	0,00	0,00
TOTAL DA DIFERENÇA DE LIMITE NÃO CUMPRIDO EM EXERCÍCIOS ANTERIORES (XX)	0,00	0,00	0,00	0,00	0,00

EXERCÍCIO DO EMPENHO <sup>2</sup>	Valor Mínimo para aplicação em ASPS (m)	Valor aplicado em ASPS no exercício (n)	Valor aplicado além do limite mínimo (o) = (n - m), se	Total inscrito em RP no exercício (p)	RPNP Inscritos Indevidamente no Exercício sem Disponibilidade Financeira q = (XIII d)	Valor inscrito em RP considerado no Limite (r) = (p - (o + q)) se	Total de RP pagos (s)	Total de RP a pagar (t)	Total de RP cancelados ou prescritos (u)	Diferença entre o valor aplicado além do limite e o total de RP cancelados (v) = ((o + q) - u)
Empenhos de 2023	208.315.165,39	365.542.302,54	157.227.137,15	7.900.495,63	6.373.771,16	0,00	0,00	7.900.495,63	0,00	163.600.908,31
Empenhos de 2022	196.589.639,80	324.473.115,50	127.883.475,70	0,00	16.687.730,83	0,00	0,00	0,00	0,00	144.571.206,53
Empenhos de 2021	144.599.774,45	285.224.961,77	140.625.187,32	0,00	23.035.077,62	0,00	0,00	0,00	0,00	163.660.264,94
Empenhos de 2020	83.085.801,39	216.169.865,74	133.084.064,35	0,00	9.794.506,04	0,00	0,00	0,00	0,00	142.878.570,39
Empenhos de 2019	45.550.013,84	84.000.000,00	38.449.986,16	0,00	140.939.997,36	0,00	0,00	0,00	0,00	179.389.983,52
Empenhos de 2018	94.330.353,55	189.729.085,10	95.398.731,55	0,00	8.901.837,71	0,00	0,00	0,00	0,00	104.300.569,26
Empenhos de 2017	83.984.092,69	195.965.923,30	111.981.830,61	0,00	4.896.141,53	0,00	0,00	0,00	0,00	116.877.972,14
Empenhos de 2016	90.253.572,99	196.538.807,50	106.285.234,51	0,00	9.657.429,89	0,00	0,00	0,00	0,00	115.942.664,40
Empenhos de 2015	89.849.533,98	187.769.868,55	97.920.334,57	0,00	12.820.053,67	0,00	0,00	0,00	0,00	110.740.388,24
Empenhos de 2014	83.779.243,72	191.590.279,02	107.811.035,30	0,00	17.335.260,07	0,00	0,00	0,00	0,00	125.146.295,37
Empenhos de 2013	73.387.845,56	166.831.413,95	93.443.568,39	0,00	2.264.948,84	0,00	0,00	0,00	0,00	95.708.517,23

TOTAL DOS RESTOS A PAGAR CANCELADOS OU PRESCRITOS ATÉ O FINAL DO EXERCÍCIO ATUAL QUE AFETARAM O CUMPRIMENTO DO LIMITE (XXI) (soma dos saldos negativos da coluna "r")	0,00
---	------

TOTAL DOS RESTOS A PAGAR CANCELADOS OU PRESCRITOS ATÉ O FINAL DO EXERCÍCIO ANTERIOR QUE AFETARAM O CUMPRIMENTO DO LIMITE (XXII) (valor informado no demonstrativo do exercício anterior)	0,00
--	------

TOTAL DOS RESTOS A PAGAR CANCELADOS OU PRESCRITOS NO EXERCÍCIO ATUAL QUE AFETARAM O CUMPRIMENTO DO LIMITE (XXIII) = (XXI - XXII) (Artigo 24 § 1º e 2º da LC 141/2012)	0,00
---	------

CONTROLE DE RESTOS A PAGAR CANCELADOS OU PRESCRITOS CONSIDERADOS PARA FINS DE APLICAÇÃO DA DISPONIBILIDADE DE CAIXA CONFORME ARTIGO 24§ 1º e 2º DA LC 141/2012	Saldo Inicial (w)	Despesas Custeadas no Exercício de Referência			Saldo Final (não aplicado) <sup>1</sup> (aa) = (w - (x ou y))
		Empenhadas (x)	Liquidadas (y)	Pagas (z)	
Restos a pagar cancelados ou prescritos em 2023 a ser compensados (XXIV)	0,00	0,00	0,00	0,00	0,00
Restos a pagar cancelados ou prescritos em 2022 a ser compensados (XXV)	0,00	0,00	0,00	0,00	0,00
Restos a pagar cancelados ou prescritos em 2021 a ser compensados (XXVI)	0,00	0,00	0,00	0,00	0,00

Restos a pagar cancelados ou prescritos em exercícios anteriores a serem compensados (XXVII)	0,00	0,00	0,00	0,00	0,00
TOTAL DE RESTOS A PAGAR CANCELADOS OU PRESCRITOS A COMPENSAR (XXVIII)	0,00	0,00	0,00	0,00	0,00

RECEITAS ADICIONAIS PARA O FINANCIAMENTO DA SAÚDE NÃO COMPUTADAS NO CÁLCULO DO MÍNIMO	PREVISÃO INICIAL	PREVISÃO ATUALIZADA (a)	RECEITAS REALIZADAS	
			Até o Bimestre (b)	% (b/a) x 100
RECEITAS DE TRANSFERÊNCIAS PARA A SAÚDE (XXIX)	100.613.000,00	100.613.000,00	196.665.933,20	195,47
Provenientes da União	92.323.000,00	92.323.000,00	149.461.966,43	161,89
Provenientes dos Estados	8.290.000,00	8.290.000,00	47.203.966,77	569,41
Provenientes de Outros Municípios	0,00	0,00	0,00	0,00
RECEITA DE OPERAÇÕES DE CRÉDITO INTERNAS E EXTERNAS VINCULADAS A SAÚDE (XXX)	0,00	0,00	0,00	0,00
OUTRAS RECEITAS (XXXI)	0,00	0,00	0,00	0,00
TOTAL RECEITAS ADICIONAIS PARA FINANCIAMENTO DA SAÚDE (XXXII) = (XXIX + XXX + XXXI)	100.613.000,00	100.613.000,00	196.665.933,20	195,47

DESPESAS COM SAUDE POR SUBFUNÇÕES E CATEGORIA ECONÔMICA NÃO COMPUTADAS NO CÁLCULO DO MÍNIMO	DOTAÇÃO INICIAL	DOTAÇÃO ATUALIZADA (c)	DESPESAS EMPENHADAS		DESPESAS LIQUIDADAS		DESPESAS PAGAS		Inscritas em Restos a Pagar não Processados (g)
			Até o bimestre (d)	% (d/c) x 100	Até o bimestre (e)	% (e/c) x 100	Até o bimestre (f)	% (f/c) x 100	
ATENÇÃO BÁSICA (XXXIII)	25.715.000,00	50.247.320,17	31.664.209,22	63,02	25.448.651,93	50,65	25.407.338,93	50,56	6.215.557,29
Despesas Correntes	20.175.000,00	41.384.085,91	29.765.370,58	71,92	24.327.043,28	58,78	24.327.043,28	58,78	5.438.327,30
Despesas de Capital	5.540.000,00	8.863.234,26	1.898.838,64	21,42	1.121.608,65	12,65	1.080.295,65	12,19	777.229,99
ASSISTÊNCIA HOSPITALAR E AMBULATORIAL (XXXIV)	80.262.000,00	230.381.883,19	153.637.083,33	66,69	110.843.020,40	48,11	107.727.865,56	46,76	42.794.062,93
Despesas Correntes	79.198.000,00	198.326.858,19	146.806.813,14	74,02	106.799.447,60	53,85	103.684.292,76	52,28	40.007.365,54
Despesas de Capital	1.064.000,00	32.055.025,00	6.830.270,19	21,31	4.043.572,80	12,61	4.043.572,80	12,61	2.786.697,39
SUORTE PROFILÁTICO E TERAPÊUTICO (XXXV)	1.791.000,00	6.466.000,25	4.964.563,80	76,78	1.593.267,70	24,64	1.593.267,70	24,64	3.371.296,10
Despesas Correntes	1.705.000,00	6.380.000,25	4.964.563,80	77,81	1.593.267,70	24,97	1.593.267,70	24,97	3.371.296,10
Despesas de Capital	86.000,00	86.000,00	0,00	0,00	0,00	0,00	0,00	0,00	0,00
VIGILÂNCIA SANITÁRIA (XXXVI)	600.000,00	949.267,29	432.277,94	45,54	289.852,85	30,53	289.320,35	30,48	142.425,09
Despesas Correntes	393.000,00	887.102,34	382.451,24	43,11	240.026,15	27,06	239.493,65	27,00	142.425,09
Despesas de Capital	207.000,00	62.164,95	49.826,70	80,15	49.826,70	80,15	49.826,70	80,15	0,00
VIGILÂNCIA EPIDEMIOLÓGICA (XXXVII)	2.089.000,00	3.839.482,33	1.327.251,14	34,57	972.245,29	25,32	972.245,29	25,32	355.005,85
Despesas Correntes	1.711.000,00	3.573.082,38	1.235.614,08	34,58	917.845,23	25,69	917.845,23	25,69	317.768,85
Despesas de Capital	378.000,00	266.399,95	91.637,06	34,40	54.400,06	20,42	54.400,06	20,42	37.237,00
ALIMENTAÇÃO E NUTRIÇÃO (XXXVIII)	30.000,00	20.000,00	0,00	0,00	0,00	0,00	0,00	0,00	0,00
Despesas Correntes	30.000,00	20.000,00	0,00	0,00	0,00	0,00	0,00	0,00	0,00
Despesas de Capital	0,00	0,00	0,00	0,00	0,00	0,00	0,00	0,00	0,00
OUTRAS SUBFUNÇÕES (XXXIX)	3.262.000,00	14.684.982,89	12.065.765,80	82,16	9.991.753,19	68,04	9.991.753,19	68,04	2.074.012,61
Despesas Correntes	3.262.000,00	14.555.098,83	11.935.881,74	82,00	9.920.362,73	68,16	9.920.362,73	68,16	2.015.519,01
Despesas de Capital	0,00	129.884,06	129.884,06	100,00	71.390,46	54,96	71.390,46	54,96	58.493,60
TOTAL DAS DESPESAS NÃO COMPUTADAS NO CÁLCULO DO MÍNIMO (XL) = (XXXIII + XXXIV + XXXV + XXXVI + XXXVII + XXXVIII + XXXIX)	113.749.000,00	306.588.936,12	204.091.151,23	66,57	149.138.791,36	48,64	145.981.791,02	47,61	54.952.359,87

DESPESAS TOTAIS COM SAÚDE EXECUTADAS COM COM RECURSOS PRÓPRIOS E COM RECURSOS TRANSFERIDOS DE OUTROS ENTES	DOTAÇÃO INICIAL	DOTAÇÃO ATUALIZADA (c)	DESPESAS EMPENHADAS		DESPESAS LIQUIDADAS		DESPESAS PAGAS		Inscritas em Restos a Pagar não Processados (g)
			Até o bimestre (d)	% (d/c) x 100	Até o bimestre (e)	% (e/c) x 100	Até o bimestre (f)	% (f/c) x 100	
ATENÇÃO BÁSICA(XL) = (IV + XXXIII)	176.249.000,00	266.509.059,14	246.992.493,82	92,68	237.882.160,89	89,26	237.840.847,89	89,24	9.110.332,93

ASSISTÊNCIA HOSPITALAR E AMBULATORIAL (XLII) = (V + XXXIV)	182.300.000,00	386.099.840,92	306.451.534,67	79,37	259.796.192,78	67,29	256.681.037,94	66,48	46.655.341,89
SUORTE PROFILÁTICO E TERAPÊUTICO (XLIII) = (VI + XXXV)	2.991.000,00	7.458.000,25	5.885.148,00	78,91	2.284.563,40	30,63	2.284.563,40	30,63	3.600.584,60
VIGILÂNCIA SANITÁRIA (XLIV) = (VII + XXXVI)	600.000,00	949.267,29	432.277,94	45,54	289.852,85	30,53	289.320,35	30,48	142.425,09
VIGILÂNCIA EPIDEMIOLÓGICA (XLV) = (VIII + XXXVII)	2.089.000,00	4.299.482,33	1.540.563,14	35,83	1.185.557,29	27,57	1.185.557,29	27,57	355.005,85
ALIMENTAÇÃO E NUTRIÇÃO (XLVI) = (IX + XXXVIII)	30.000,00	20.000,00	0,00	0,00	0,00	0,00	0,00	0,00	0,00
OUTRAS SUBFUNÇÕES (XLVII) = (X + XXXIX)	6.563.000,00	17.482.840,20	14.705.207,36	84,11	11.716.042,22	67,01	11.716.042,22	67,01	2.989.165,14
TOTAL DAS DESPESAS COM SAÚDE (XLVIII) = (XI + XL)	370.822.000,00	682.818.490,13	576.007.224,93	84,36	513.154.369,43	75,15	509.997.369,09	74,69	62.852.855,50
(-) Despesas da Fonte: Transferências da União - inciso I do art. 5º da Lei Complementar 173/2020	101.409.000,00	268.971.704,67	175.687.240,23	65,32	124.679.483,40	46,35	121.563.796,06	45,20	51.007.756,83
TOTAL DAS DESPESAS EXECUTADAS COM RECURSOS PRÓPRIOS (XLIX)	269.413.000,00	413.846.785,46	400.319.984,70	96,73	388.474.886,03	93,87	388.433.573,03	93,86	11.845.098,67

Fonte: SIOPS, Rio de Janeiro 07/02/24 17:40:36

1 - Nos cinco primeiros bimestres do exercício, o acompanhamento será feito com base na despesa liquidada. No último bimestre do exercício, o valor deverá corresponder ao total da despesa empenhada.

2 - Até o exercício de 2018, o controle da execução dos restos a pagar considerava apenas os valores dos restos a pagar não processados (regra antiga). A partir do exercício de 2019, o controle da execução dos restos a pagar considera os restos a pagar processados e não processados (regra nova).

3 - Essas despesas são consideradas executadas pelo ente transferidor.

#### 9.4. Execução orçamentária e financeira de recursos federais transferidos fundo a fundo, segundo bloco de financiamento e programa de trabalho

Bloco de Financiamento	Programas de Trabalho	Valor Transferido em 2023 (Fonte: FNS)	Valor Executado
Estruturação da Rede de Serviços Públicos de Saúde (INVESTIMENTO)	1030150198581 - ESTRUTURAÇÃO DA REDE DE SERVIÇOS DE ATENÇÃO PRIMÁRIA DE SAÚDE	R\$ 1.281.987,00	R\$ 0,00
	1030250188535 - ESTRUTURAÇÃO DE UNIDADES DE ATENÇÃO ESPECIALIZADA EM SAÚDE	R\$ 18.760.132,00	0,00
Manutenção das Ações e Serviços Públicos de Saúde (CUSTEIO)	10122502100UW - ASSISTÊNCIA FINANCEIRA COMPLEMENTAR AOS ESTADOS, AO DISTRITO FEDERAL E AOS MUNICÍPIOS PARA O PAGAMENTO DO PISO SALARIAL DOS PROFISSIONAIS DA ENFERMAGEM	R\$ 2.323.297,07	1402968,29
	10301501900UC - TRANSFERÊNCIA AOS ENTES FEDERATIVOS PARA O PAGAMENTO DOS VENCIMENTOS DOS AGENTES COMUNITÁRIOS DE SAÚDE	R\$ 7.994.508,00	7994508,00
	103015019219A - PISO DA ATENÇÃO PRIMÁRIA EM SAÚDE	R\$ 11.934.635,20	11934635,20
	10301501921CE - IMPLEMENTAÇÃO DE POLÍTICAS DE ATENÇÃO ESPECIALIZADA A SAÚDE	R\$ 3.956,48	0,00
	1030150192E89 - INCREMENTO TEMPORÁRIO AO CUSTEIO DOS SERVIÇOS DE ATENÇÃO PRIMÁRIA EM SAÚDE PARA CUMPRIMENTO DAS METAS - NACIONAL	R\$ 3.700.855,00	1599754,80
	10302501821CD - IMPLEMENTAÇÃO DE POLÍTICAS DE ATENÇÃO ESPECIALIZADA A SAÚDE	R\$ 20.000,00	0,00
	1030250182E90 - INCREMENTO TEMPORÁRIO AO CUSTEIO DOS SERVIÇOS DE ASSISTÊNCIA HOSPITALAR E AMBULATORIAL PARA CUMPRIMENTO DAS METAS - NACIONAL	R\$ 2.477.525,00	1500000,00
	1030250188585 - ATENÇÃO À SAÚDE DA POPULAÇÃO PARA PROCEDIMENTOS NO MAC	R\$ 81.039.876,77	75198977,88
	10303501720AE - PROMOÇÃO DA ASSISTÊNCIA FARMACÊUTICA E INSUMOS ESTRATÉGICOS NA ATENÇÃO PRIMÁRIA EM SAÚDE	R\$ 1.202.331,48	1202331,48
	10304502320AB - INCENTIVO FINANCEIRO AOS ESTADOS, DISTRITO FEDERAL E MUNICÍPIOS PARA EXECUÇÃO DE AÇÕES DE VIGILÂNCIA SANITÁRIA	R\$ 166.237,00	166237,00
	10305502300UB - TRANSFERÊNCIA AOS ENTES FEDERATIVOS PARA O PAGAMENTO DOS VENCIMENTOS DOS AGENTES DE COMBATE ÀS ENDEMIAS	R\$ 3.007.488,00	0,00
	10305502320AL - INCENTIVO FINANCEIRO AOS ESTADOS, DISTRITO FEDERAL E MUNICÍPIOS PARA A VIGILÂNCIA EM SAÚDE	R\$ 1.282.111,94	1133840,42
	10305502320YJ - FORTALECIMENTO DO SISTEMA NACIONAL DE VIGILÂNCIA EM SAÚDE	R\$ 148.973,23	0,00
10306503320QH - IMPLEMENTAÇÃO DA SEGURANÇA ALIMENTAR E NUTRICIONAL NA SAÚDE	R\$ 23.000,00	0,00	

Fonte: Fundo Nacional de Saúde (FNS)

1 - Os valores pagos em outro exercício fiscal mesmo tendo sua memória de cálculo e ano anterior, não estarão sendo computados para aquela prestação de contas.

2 - Para efeitos de despesa executada deve ser considerada a despesa empenhada no exercício fiscal.

#### 9.5. Covid-19 Repasse União

Quadro demonstrativo da transferência de recursos advindos da união para a aplicação no enfrentamento da situação de emergência de saúde pública de importância nacional - Coronavírus (COVID-19)

Descrição do recurso	SALDO DO RECURSO DO EXERCÍCIO ANTERIOR (31/12/2022)	RECURSOS DIRECIONADOS NO EXERCÍCIO ATUAL ATÉ O BIMESTRE	SALDO TOTAL
Recursos advindos da transferência da União repassados pelo FNS conf. Portarias específicas nos blocos de manutenção e estruturação para a aplicação no enfrentamento da situação de emergência de saúde pública de importância nacional - Coronavírus (COVID-19)	0,00	0,00	0,00
Recursos advindos da transferência da União repassados pelo FNS nos blocos de manutenção e estruturação não específicas para a aplicação no enfrentamento da situação de emergência de saúde pública de importância nacional - Coronavírus (COVID-19)	23.623.451,69	0,00	23.623.451,69
Recursos advindos de transposição de saldos financeiros de exercícios anteriores provenientes de repasses federais do FNS aos fundos de saúde dos estados, DF e municípios conf. LC 172/2020.	0,00	0,00	0,00
Recursos advindos da União, na forma de auxílio financeiro, aos Estados, ao Distrito Federal e aos Municípios, no exercício de 2020, e em ações de enfrentamento ao Coronavírus SARS-CoV-2 (Covid-19). Conforme LC 173/2020	2.316.065,70	0,00	2.316.065,70
Recursos advindos da União, na forma de prestação de apoio financeiro pela União aos entes federativos que recebem recursos do Fundo de Participação dos Estados - FPE e do Fundo de Participação dos Municípios - FPM, com o objetivo de mitigar as dificuldades financeiras decorrentes do estado de calamidade pública reconhecido pelo Decreto Legislativo nº 6, de 20 de março de 2020, e da emergência de saúde pública de importância internacional decorrente do coronavírus (Covid-19). MP 938/2020	0,00	0,00	0,00
Outros recursos advindos de transferências da União	0,00	0,00	0,00
<b>Total de recursos advindos de transferência da união para enfrentamento da Emergência em Saúde Pública de Importância Nacional - CORONAVIRUS (COVID-19)</b>	<b>25.939.517,39</b>	<b>0,00</b>	<b>25.939.517,39</b>

**Despesas decorrentes do enfrentamento da situação de emergência de saúde pública de importância nacional Coronavírus (COVID-19)**

Descrição das Subfunções/Despesas	Despesas Empenhadas	Despesas Liquidadas	Despesas Pagas
Administração Geral	0,00	0,00	0,00
Atenção Básica	0,00	0,00	0,00
Assistência Hospitalar e Ambulatorial	0,00	0,00	0,00
Suporte profilático e terapêutico	0,00	0,00	0,00
Vigilância Sanitária	0,00	0,00	0,00
Vigilância Epidemiológica	0,00	0,00	0,00
Alimentação e Nutrição	0,00	0,00	0,00
Informações Complementares	0,00	0,00	0,00
<b>Total</b>	<b>0,00</b>	<b>0,00</b>	<b>0,00</b>

Descrição das Subfunções/Despesas	Inscrição em 2023 - RPs processados (a)	Inscrição em 2023 - RPs não processados (b)	Inscrição em 2023 - Saldo total (c) = a+b	Inscrição em 2022 - RPs processados (a)	Inscrição em 2022 - RPs não processados (b)	Inscrição em 2022 - Saldo total (c) = a+b	Execução de RPs inscritos em 2022 - RPs processados Pago (d)	Execução de RPs inscritos em 2022 - RPs processados Cancelado (e)	Execução de RPs inscritos em 2022 - RPs não processados - Liquidado* (f)	Execução de RPs inscritos em 2022 - RPs não processados - Pago (g)	Execução de RPs inscritos em 2022 - RPs não processados - Cancelado (h)	Saldo até o bimestre (Rps inscritos em 2022) - Saldo até o bimestre - RPs processados i= (a - d - e)	Saldo bimestre (R) insc em 20 bimes RPs proces j= (b - i)
Administração Geral	0,00	0,00	0,00	0,00	0,00	0,00	0,00	0,00	0,00	0,00	0,00	0,00	
Atenção Básica	0,00	0,00	0,00	0,00	0,00	0,00	0,00	0,00	0,00	0,00	0,00	0,00	
Assistência Hospitalar e Ambulatorial	0,00	0,00	0,00	0,00	192.074,06	192.074,06	0,00	0,00	0,00	0,00	0,00	0,00	192.074,06
Suporte profilático e terapêutico	0,00	0,00	0,00	0,00	0,00	0,00	0,00	0,00	0,00	0,00	0,00	0,00	
Vigilância Sanitária	0,00	0,00	0,00	0,00	0,00	0,00	0,00	0,00	0,00	0,00	0,00	0,00	
Vigilância Epidemiológica	0,00	0,00	0,00	0,00	0,00	0,00	0,00	0,00	0,00	0,00	0,00	0,00	
Alimentação e Nutrição	0,00	0,00	0,00	0,00	0,00	0,00	0,00	0,00	0,00	0,00	0,00	0,00	
Informações Complementares	0,00	0,00	0,00	0,00	0,00	0,00	0,00	0,00	0,00	0,00	0,00	0,00	
<b>Total</b>	<b>0,00</b>	<b>0,00</b>	<b>0,00</b>	<b>0,00</b>	<b>192.074,06</b>	<b>192.074,06</b>	<b>0,00</b>	<b>0,00</b>	<b>0,00</b>	<b>0,00</b>	<b>0,00</b>	<b>0,00</b>	<b>192.074,06</b>

Gerado em 05/03/2024 09:21:06

Fonte: Sistema de Informações sobre Orçamentos Públicos em Saúde (SIOPS)

9.6. Covid-19 Recursos Próprios

**Quadro demonstrativo da aplicação de recursos próprios no enfrentamento da situação de emergência de saúde pública de importância nacional - Coronavírus (COVID-19)**

Descrição do recurso	SALDO DO RECURSO DO EXERCÍCIO ANTERIOR (31/12/2022)	RECURSOS DIRECIONADOS NO EXERCÍCIO ATUAL ATÉ O BIMESTRE	SALDO TOTAL
Recursos próprios a serem aplicados no enfrentamento da emergência de saúde - nacional - Coronavírus (COVID-19)	71.302.873,65	0,00	71.302.873,65
<b>Total</b>	<b>71.302.873,65</b>	<b>0,00</b>	<b>71.302.873,65</b>

**Despesas decorrentes do enfrentamento da situação de emergência de saúde pública de importância nacional Coronavírus (COVID-19)**

Descrição das Subfunções/Despesas	Despesas Empenhadas	Despesas Liquidadas	Despesas Pagas
Administração Geral	0,00	0,00	0,00
Atenção Básica	0,00	0,00	0,00
Assistência Hospitalar e Ambulatorial	0,00	0,00	0,00
Suporte profilático e terapêutico	0,00	0,00	0,00
Vigilância Sanitária	0,00	0,00	0,00
Vigilância Epidemiológica	0,00	0,00	0,00
Alimentação e Nutrição	0,00	0,00	0,00
Informações Complementares	0,00	0,00	0,00
<b>Total</b>	<b>0,00</b>	<b>0,00</b>	<b>0,00</b>

Descrição das Subfunções/Despesas	Inscrição em 2023 - RPs processados (a)	Inscrição em 2023 - RPs não processados (b)	Inscrição em 2023 - Saldo total (c) = a+b	Inscrição em 2022 - RPs processados (a)	Inscrição em 2022 - RPs não processados (b)	Inscrição em 2022 - Saldo total (c) = a+b	Execução de RPs inscritos em 2022 - RPs processados Pago (d)	Execução de RPs inscritos em 2022 - RPs Cancelado (e)	Execução de RPs inscritos em 2022 - RPs não processados - Liquidado* (f)	Execução de RPs inscritos em 2022 - RPs não processados - Pago (g)	Execução de RPs inscritos em 2022 - RPs não processados - Cancelado (h)	Saldo até o bimestre (Rps inscritos em 2022) - Saldo até o bimestre - RPs processados i= (a - d - e)	Saldo até o bimestre (Rps inscritos em 2022) - Saldo até o bimestre - RPs não processados j= (b - f - h)
Administração Geral	0,00	0,00	0,00	0,00	0,00	0,00	0,00	0,00	0,00	0,00	0,00	0,00	0,00
Atenção Básica	0,00	0,00	0,00	0,00	0,00	0,00	0,00	0,00	0,00	0,00	0,00	0,00	0,00
Assistência Hospitalar e Ambulatorial	0,00	0,00	0,00	978,30	0,00	978,30	0,00	0,00	0,00	0,00	0,00	978,30	0,00
Suporte profilático e terapêutico	0,00	0,00	0,00	0,00	0,00	0,00	0,00	0,00	0,00	0,00	0,00	0,00	0,00
Vigilância Sanitária	0,00	0,00	0,00	0,00	0,00	0,00	0,00	0,00	0,00	0,00	0,00	0,00	0,00
Vigilância Epidemiológica	0,00	0,00	0,00	0,00	0,00	0,00	0,00	0,00	0,00	0,00	0,00	0,00	0,00
Alimentação e Nutrição	0,00	0,00	0,00	0,00	0,00	0,00	0,00	0,00	0,00	0,00	0,00	0,00	0,00
Informações Complementares	0,00	0,00	0,00	0,00	0,00	0,00	0,00	0,00	0,00	0,00	0,00	0,00	0,00
<b>Total</b>	<b>0,00</b>	<b>0,00</b>	<b>0,00</b>	<b>978,30</b>	<b>0,00</b>	<b>978,30</b>	<b>0,00</b>	<b>0,00</b>	<b>0,00</b>	<b>0,00</b>	<b>0,00</b>	<b>978,30</b>	<b>0,00</b>

Gerado em 05/03/2024 09:21:05

Fonte: Sistema de Informações sobre Orçamentos Públicos em Saúde (SIOPS)

**9.7. Covid-19 Repasse Estadual**

**Quadro demonstrativo da transferência de recursos advindos do estado para a aplicação no enfrentamento da situação de emergência de saúde pública de importância nacional - Coronavírus (COVID-19)**

Descrição do recurso	SALDO DO RECURSO DO EXERCÍCIO ANTERIOR (31/12/2022)	RECURSOS DIRECIONADOS NO EXERCÍCIO ATUAL ATÉ O BIMESTRE	SALDO TOTAL
Recursos de transferências do estado para enfrentamento da situação de emergência de saúde pública de importância nacional - Coronavírus (COVID-19)	7.864.760,00	0,00	7.864.760,00
<b>Total</b>	<b>7.864.760,00</b>	<b>0,00</b>	<b>7.864.760,00</b>

**Despesas decorrentes do enfrentamento da situação de emergência de saúde pública de importância nacional Coronavírus (COVID-19)**

Descrição das Subfunções/Despesas	Despesas Empenhadas	Despesas Liquidadas	Despesas Pagas
Administração Geral	0,00	0,00	0,00
Atenção Básica	0,00	0,00	0,00
Assistência Hospitalar e Ambulatorial	0,00	0,00	0,00
Suporte profilático e terapêutico	0,00	0,00	0,00
Vigilância Sanitária	0,00	0,00	0,00
Vigilância Epidemiológica	0,00	0,00	0,00
Alimentação e Nutrição	0,00	0,00	0,00
Informações Complementares	0,00	0,00	0,00
<b>Total</b>	<b>0,00</b>	<b>0,00</b>	<b>0,00</b>

Descrição das Subfunções/Despesas	Inscrição em 2023 - RPs processados (a)	Inscrição em 2023 - RPs não processados (b)	Inscrição em 2023 - Saldo total (c) = a+b	Inscrição em 2022 - RPs processados (a)	Inscrição em 2022 - RPs não processados (b)	Inscrição em 2022 - Saldo total (c) = a+b	Execução de RPs inscritos em 2022 - RPs processados Pago (d)	Execução de RPs inscritos em 2022 - RPs processados Cancelado (e)	Execução de RPs inscritos em 2022 - RPs não processados - Liquidado* (f)	Execução de RPs inscritos em 2022 - RPs não processados - Pago (g)	Execução de RPs inscritos em 2022 - RPs não processados - Cancelado (h)	Saldo até o bimestre em 2022 (Rps inscritos em 2022) - Saldo até o bimestre - RPs processados i= (a - d - e)	Saldo até o bimestre em 2022 (Rps inscritos em 2022) - Saldo até o bimestre - RPs não processados j= (b - f - h)
Administração Geral	0,00	0,00	0,00	0,00	0,00	0,00	0,00	0,00	0,00	0,00	0,00	0,00	0,00
Atenção Básica	0,00	0,00	0,00	0,00	0,00	0,00	0,00	0,00	0,00	0,00	0,00	0,00	0,00
Assistência Hospitalar e Ambulatorial	0,00	0,00	0,00	0,00	0,00	0,00	0,00	0,00	0,00	0,00	0,00	0,00	0,00
Suporte profilático e terapêutico	0,00	0,00	0,00	0,00	0,00	0,00	0,00	0,00	0,00	0,00	0,00	0,00	0,00
Vigilância Sanitária	0,00	0,00	0,00	0,00	0,00	0,00	0,00	0,00	0,00	0,00	0,00	0,00	0,00
Vigilância Epidemiológica	0,00	0,00	0,00	0,00	0,00	0,00	0,00	0,00	0,00	0,00	0,00	0,00	0,00
Alimentação e Nutrição	0,00	0,00	0,00	0,00	0,00	0,00	0,00	0,00	0,00	0,00	0,00	0,00	0,00
Informações Complementares	0,00	0,00	0,00	0,00	0,00	0,00	0,00	0,00	0,00	0,00	0,00	0,00	0,00
<b>Total</b>	<b>0,00</b>	<b>0,00</b>	<b>0,00</b>	<b>0,00</b>	<b>0,00</b>	<b>0,00</b>	<b>0,00</b>	<b>0,00</b>	<b>0,00</b>	<b>0,00</b>	<b>0,00</b>	<b>0,00</b>	<b>0,00</b>

Gerado em 05/03/2024 09:21:07

Fonte: Sistema de Informações sobre Orçamentos Públicos em Saúde (SIOPS)

• Análises e Considerações sobre Execução Orçamentária e Financeira

**9. Execução Orçamentária e Financeira**

9.1 Execução da programação por fonte, subfunção e natureza da despesa

Subfunções	Recursos Ordinários - Fonte Livre	Receitas de Impostos e de Transferência de Impostos - Saúde	Transferências Fundo a Fundo de Recursos do SUS provenientes do Governo Federal	Transferências Fundo a Fundo de Recursos do SUS provenientes do Governo Estadual	Transferências de Convênios destinadas à Saúde	Operações de Crédito vinculadas à Saúde	Transferências da União - inciso I do art. 5º da Lei Complementar 173/2020	Royalties do Petróleo destinados à Saúde	Outros Recursos Destinados à Saúde	TOTAL
	Capital	1.886.056,64	47.505,57	12.782,00	0,00	0,00	0,00	0,00	0,00	1.946.344,21
302 - Assistência Hospitalar e Ambulatorial	Corrente	17.783.641,48	152.709.807,62	71.258.261,05	57.764.910,61	0,00	0,00	0,00	0,00	299.516.620,76
	Capital	672.980,50	104.643,72	717.691,69	5.439.598,00	0,00	0,00	0,00	0,00	6.934.913,91

303 - Suporte Profilático e Terapêutico	Corrente	369.176,90	920.584,20	1.884.728,30	2.710.658,60	0,00	0,00	0,00	0,00	0,00	5.885.148,00
Capital	0,00	0,00	0,00	0,00	0,00	0,00	0,00	0,00	0,00	0,00	0,00
304 - Vigilância Sanitária	Corrente	0,00	0,00	358.701,44	23.749,80	0,00	0,00	0,00	0,00	0,00	382.451,24
Capital	0,00	0,00	49.826,70	0,00	0,00	0,00	0,00	0,00	0,00	49.826,70	0,00
305 - Vigilância Epidemiológica	Corrente	0,00	213.312,00	1.133.840,42	101.773,66	0,00	0,00	0,00	0,00	0,00	1.448.926,08
Capital	0,00	0,00	0,00	91.637,06	0,00	0,00	0,00	0,00	0,00	91.637,06	0,00
306 - Alimentação e Nutrição	Corrente	0,00	0,00	0,00	0,00	0,00	0,00	0,00	0,00	0,00	0,00
Capital	0,00	0,00	0,00	0,00	0,00	0,00	0,00	0,00	0,00	0,00	0,00
Outras Subfunções	Corrente	6.706.546,02	2.629.942,06	4.781.334,90	448.000,82	0,00	0,00	0,00	0,00	0,00	14.565.823,80
Capital	129.884,06	9.499,50	0,00	0,00	0,00	0,00	0,00	0,00	0,00	139.383,56	0,00
<b>TOTAL</b>	<b>28.403.911,00</b>	<b>371.916.073,70</b>	<b>100.154.450,20</b>	<b>75.532.790,03</b>	<b>0,00</b>	<b>0,00</b>	<b>0,00</b>	<b>0,00</b>	<b>0,00</b>	<b>0,00</b>	<b>576.007.224,93</b>
(*) ASPS: Ações e Serviços Públicos em Saúde											

Fonte: Sistema de Informações sobre Orçamentos Públicos em Saúde (SIOPS)

A Portaria de Consolidação Nº 6, de 28 de setembro de 2017, consolidou as normas sobre o financiamento e a transferência dos recursos federais para as ações e os serviços de saúde do Sistema Único de Saúde. Os recursos do Fundo Nacional de Saúde, destinados a despesas com ações e serviços públicos de saúde, a serem repassados na modalidade fundo a fundo aos Estados, ao Distrito Federal e aos Municípios serão organizados e transferidos na forma dos seguintes blocos de financiamento:

**I - Bloco de Manutenção das Ações e Serviços Públicos de Saúde;**

Serão aplicados neste Bloco:

- i. manutenção das condições de oferta e continuidade da prestação das ações e serviços públicos de saúde, inclusive para financiar despesas com reparos e adaptações;
- ii. funcionamento dos órgãos e estabelecimentos responsáveis pela implementação das ações e serviços públicos de saúde;

Não serão aplicados neste Bloco:

- i. Não se aplica a pagamento de servidores inativos;
- ii. servidores ativos, exceto aqueles contratados exclusivamente para desempenhar funções relacionadas aos serviços previstos no respectivo Plano de Saúde;
- iii. gratificação de função de cargos comissionados, exceto aqueles diretamente ligados às funções relacionadas aos serviços previstos no respectivo Plano de Saúde;
- iv. pagamento de assessorias ou consultorias prestadas por servidores públicos pertencentes ao quadro do próprio Município ou do Estado; e
- v. obras de construções novas bem como de ampliações de imóveis já existentes, ainda que utilizados para a realização de ações e/ou serviços de saúde

**II - Bloco de Estruturação da Rede de Serviços Públicos de Saúde.**

Serão aplicados neste Bloco:

- i. aquisição de equipamentos voltados para a realização de ações e serviços públicos de saúde;
- ii. obras de construções
- iii. novas ou ampliação de imóveis existentes utilizados para a realização de ações e serviços públicos de saúde; e
- iv. obras de reforma de imóveis já existentes utilizados para a realização de ações e serviços públicos de saúde.

Não serão aplicados neste Bloco:

- i. a utilização de recursos financeiros referentes ao Bloco de Estruturação em órgãos e unidades voltados, exclusivamente, à realização de atividades administrativas.

Para prosseguirmos as análises orçamentárias, cabe definirmos os termos Orçamentários referidos nas tabelas.

Leia-se Subfunção os códigos que estão relacionados ao nível de Atenção aplicados. As fontes de recurso são objetos da proveniência do recurso, quem está o disponibilizando.

São **Despesas Correntes** gastos de manutenção e funcionamento dos serviços públicos em geral que não contribuem, diretamente, para a formação ou aquisição de um bem de capital. São exemplos: vencimentos e encargos com pessoal, juros da dívida, compra de matérias-primas e bens de consumo, serviços de terceiros, manutenção de equipamentos, subvenções a entidades (para gastos de custeio) e transferência a entes públicos (para gastos de custeio) (10).

São **Despesas de Capital** gastos para a produção ou geração de novos bens ou serviços que integrarão o patrimônio público, ou seja, que contribuem diretamente para a formação ou aquisição de um bem de capital. São exemplos: execução de obras e compra de instalações, equipamentos e títulos representativos do capital de empresas ou de entidades de qualquer natureza (11).

Na tabela x - Despesa Total em Saúde por Fonte e Subfunção, detalha as despesas por fonte de recurso e subfunção. Ao lado das subfunções, o detalhamento por Natureza de Despesa (Despesas de Capital e Corrente). Foram R\$ 576.007.224,93 de despesas com saúde. 98,41% foram por despesa corrente; em 2023, 52,84% das despesas de manutenção foram aplicadas na subfunção 302 (Assistência Hospitalar e Ambulatorial) e 42,54% das despesas correntes, na Atenção Básica, foram aplicados mais de R\$ 245 milhões nesta subfunção e 87,85% das despesas correntes na Atenção Básica foram financiadas pela fonte "Receitas de Impostos e de Transferência de Impostos - Saúde", ou seja, fonte de financiamento municipal.

Na coluna "Transferências Fundo a Fundo de Recursos do SUS provenientes do Governo Estadual", refere-se aos programas de Cofinanciamento Estadual, programas instituídos através de Resoluções Estaduais e aberta para adesões dos municípios. Em 2023, R\$ 75.532.790,03 executados no exercício nesta fonte de recurso, corresponde a 13,11% do total da participação das despesas, aumento se comparado ao ano anterior (8,29%) das despesas totais do município. Um aumento de arrecadação Estadual de 45,78% se compararmos com o exercício 2022 (R\$ 40.953.369,98). Cerca de 76,48%, R\$ 57.764.910,61, dos recursos de cofinanciamento foram aplicados na subfunção 302 (Assistência de Média e Alta Complexidade) financiando, em sua maioria, contratos de prestação de serviços de apoio diagnóstico e terapêutico e de procedimentos de média e alta complexidade.

Foram investidos R\$ 5.885.148,00 na subfunção 303 (Suporte Profilático e Terapêutico). 41,64% a mais que o exercício de 2022 (R\$ 3.434.115,70). Nesta subfunção são financiados insumos e medicações para a Rede de Atenção à Saúde, tanto para a rede básica, como para especializada.

A fonte de recursos provenientes do COAPES (Contrato Organizativo de Ação Pública de Ensino-Saúde). Foram liquidados R\$ 1.405.482,99, crescimento de 10,34% em relação à execução do ano anterior (R\$1.260.132,50).

Na coluna "Operações de Crédito vinculadas à Saúde", corresponde a empréstimos que, atualmente, não há empréstimos vinculados na despesa. Na coluna "Transferências da União - inciso I do art. 5º da Lei Complementar 173/2020", corresponde ao financiamento para enfrentamento ao COVID-19. Não houve execução de despesas nesta fonte de recurso.

A coluna com a fonte "Receitas de Impostos e de Transferência de Impostos - Saúde" é a base do cálculo do mínimo constitucional de 15%, conforme Lei Complementar nº 141/2012. Nesta fonte, foi executado pelo município R\$ 371.916.073,70 em despesas empenhadas.





### 9.1.1 ζ Análise da Aplicação dos Recursos por Natureza de Despesa



Para prosseguirmos com a discriminação das despesas das ações e serviços de saúde, vamos definir termos usuais do orçamento público, segundo Lei nº 4.320/1964.

**Empenho:** é a etapa em que o governo reserva o dinheiro que será pago quando o bem for entregue ou o serviço concluído. Isso ajuda o governo a organizar os gastos pelas diferentes áreas do governo, evitando que se gaste mais do que foi planejado.

**Liquidação** - é quando se verifica que o governo recebeu aquilo que comprou. Ou seja, quando se confere que o bem foi entregue corretamente ou que a etapa da obra foi concluída como acordado.

**Pago** - repasse do valor ao vendedor ou prestador de serviço contratado.

Visto as definições trazidas pelo Portal da Transparência do Governo Federal, listamos abaixo o detalhamento das execuções das despesas por Natureza de Despesa e sua respectiva descrição.

Pontuamos que o orçamento do município é categorizado por subfunções e os gastos agrupados pelo código do Projeto Atividade. Este código agrupa o orçamento, empenhos e despesas de acordo com a área técnica/objeto a que se destina.

**Tabela x ζ Descrição das Despesas segundo natureza de despesa e projeto atividade ζ 2023 (Valor empenhado atualizado, valor liquidado no período e pago no período)**

1148 - FINANCIAMENTO DAS AÇÕES DE ALIMENTAÇÃO E NUTRIÇÃO - FAN			
NATUREZA: MATERIAL DE CONSUMO			
HISTÓRICO	VL EMPENHO	LIQ. NO PERÍODO	PAGO NO PERÍODO
AQUISIÇÃO DE FITA ANTROPOMÉTRICA - 126 UND	R\$ 5.513,76	R\$ 0,00	R\$ 0,00
PROJETO ATIVIDADE:	1207 - FORTALECIMENTO DA REDE DE ATENÇÃO PSICOSSOCIAL		
NATUREZA: MATERIAL DE CONSUMO			
HISTÓRICO	VL EMPENHO	LIQ. NO PERÍODO	PAGO NO PERÍODO
AQUISIÇÃO DE IMPRESSOS	R\$ 22.330,00	R\$ 0,00	R\$ 0,00
NATUREZA: OUTROS SERVIÇOS TERCEIROS- PESSOA FÍSICA			
HISTÓRICO	VL EMPENHO	LIQ. NO PERÍODO	PAGO NO PERÍODO
PAGAMENTO DE ALUGUEL	R\$ 23.687,97	R\$ 15.791,96	R\$ 15.791,96
NATUREZA: OUTROS SERVIÇOS TERCEIROS- PESSOA JURÍDICA			
HISTÓRICO	VL EMPENHO	LIQ. NO PERÍODO	PAGO NO PERÍODO
LIMPEZA TÉCNICA E CONSERVAÇÃO NAS UNIDADES(CAPS)	R\$ 168.216,18	R\$ 149.072,59	R\$ 149.072,59
NATUREZA: SERVIÇOS DE TECNOLOGIA			
HISTÓRICO	VL EMPENHO	LIQ. NO PERÍODO	PAGO NO PERÍODO
GESTÃO ELETRÔNICA DE DOCUMENTOS(DIGITALIZAÇÃO)	R\$ 230.769,00	R\$ 60.560,33	R\$ 60.560,33
NATUREZA: SENTENÇAS JURÍDICAS			
HISTÓRICO	VL EMPENHO	LIQ. NO PERÍODO	PAGO NO PERÍODO
DESAPROPRIAÇÃO DO IMÓVEL PARA O CAPS	R\$ 1.951.223,00	R\$ 1.951.223,00	R\$ 1.951.223,00
NATUREZA: EQUIPAMENTOS E MATERIAL PERMANENTE			

HISTÓRICO	VL EMPENHO	LIQ. NO PERÍODO	PAGO NO PERÍODO
AQUISIÇÃO DE MOBILIÁRIOS, PROJETORES E COMPUTADORES	R\$ 123.913,32	R\$ 93.054,44	R\$ 93.054,44
TOTAL GERAL	R\$ 2.520.139,47	R\$ 2.269.702,32	R\$ 2.269.702,32

PROJETO ATIVIDADE: 1538 - AMPLIAÇÃO E FORTALECIMENTO DOS CENTROS DE INFORMAÇÕES ESTRATÉGICAS DE VIGILÂNCIA EM SAÚDE - CIEVS			
NATUREZA: MATERIAL DE CONSUMO			
HISTÓRICO	VL EMPENHO	LIQ. NO PERÍODO	PAGO NO PERÍODO
AQUISIÇÃO DE UNIFORMES, MOCHILAS, BOTAS, INSUMOS E JALECOS	R\$ 149.109,50	R\$ 0,00	R\$ 0,00
NATUREZA: DIÁRIAS-CIVIL			
HISTÓRICO	VL EMPENHO	LIQ. NO PERÍODO	PAGO NO PERÍODO
REQUISIÇÃO DE DIÁRIAS	R\$ 15.531,60	R\$ 5.531,60	R\$ 5.531,60
TOTAL GERAL	R\$ 164.641,10	R\$ 5.531,60	R\$ 5.531,60

PROJETO ATIVIDADE: 1543 - REFORMA DO ESF - PONTAL			
NATUREZA: OBRAS E INSTALAÇÕES			
HISTÓRICO	VL EMPENHO	LIQ. NO PERÍODO	PAGO NO PERÍODO
REFORMA COM AMPLIAÇÃO	R\$ 54.472,30	R\$ 47.505,57	R\$ 47.505,57

PROJETO ATIVIDADE: 2796 - LEI COMPLEMENTAR No 197 DE 6 DE DEZEMBRO DE 2022			
NATUREZA: OUTROS SERV. DE TERCEIROS-PES JURÍDI.			
HISTÓRICO	VL EMPENHO	LIQ. NO PERÍODO	PAGO NO PERÍODO
ATENDIMENTO A USUÁRIOS COM DEFICIENCIA INTELLECTUAL,	R\$ 4.522,57	R\$ 0,00	R\$ 0,00
NATUREZA: OUTROS SERV. DE TERCEIROS-PES JURÍDI.			
HISTÓRICO	VL EMPENHO	LIQ. NO PERÍODO	PAGO NO PERÍODO
ATENDIMENTO A USUÁRIOS COM DEFICIENCIA INTELLECTUAL,	R\$ 300.110,59	R\$ 0,00	R\$ 0,00
TOTAL GERAL	R\$ 304.633,16	R\$ 0,00	R\$ 0,00

PROJETO ATIVIDADE: 2795 - PROMUNI- ATENÇÃO ESPECIALIZADA			
NATUREZA: TRANSFERÊNCIAS POR MEIO DE CONTRATO DE GESTÃO			
HISTÓRICO	VL EMPENHO	LIQ. NO PERÍODO	PAGO NO PERÍODO
ALTERAÇÃO PARCIAL DA FONTE DE RECURSOS DA GERENCIAMENTO, OPERACIONALIZAÇÃO E EXECUÇÃO DAS AÇÕES E SERVIÇOS DE SAÚDE NO HOSPITAL E MATERNIDADE DE ANGRA DOS REIS/HMAR	R\$ 6.957.228,47	R\$ 2.000.494,63	R\$ 0,00

PROJETO ATIVIDADE:	2794 - AÇÕES E SERVIÇOS PÚBLICOS DE SAÚDE - LEI COMPLEMENTAR 172/2020		
NATUREZA: TRANSFERÊNCIAS POR MEIO DE CONTRATO DE GESTÃO			
HISTÓRICO	VL EMPENHO	LIQ. NO PERÍODO	PAGO NO PERÍODO
ALTERAÇÃO PARCIAL DA FONTE DE RECURSOS DA GERENCIAMENTO, OPERACIONALIZAÇÃO E EXECUÇÃO DAS AÇÕES E SERVIÇOS DE SAÚDE NO HOSPITAL E MATERNIDADE DE ANGRA DOS REIS/HMAR	RS 1.132.267,63	RS 1.132.267,63	RS 19.407,42

PROJETO ATIVIDADE:	2788 - COFINANCIAMENTO MATERNIDADE		
NATUREZA: TRANSFERÊNCIAS POR MEIO DE CONTRATO DE GESTÃO			
HISTÓRICO	VL EMPENHO	LIQ. NO PERÍODO	PAGO NO PERÍODO
CONTRATAÇÃO DE PESSOA JURÍDICA PARA GESTÃO DA MATERNIDADE DE ANGRA DOS REIS (RESOLUÇÃO SES Nº 3105 DE 19 DE JUNHO DE 2023) - PROCESSO Nº 2022045580.	RS 18.945.359,16	RS 0,00	RS 0,00

PROJETO ATIVIDADE:	2782 - COFINANCIAMENTO - MÉDIA E ALTA COMPLEXIDADE		
NATUREZA: TRANSFERÊNCIAS POR MEIO DE CONTRATO DE GESTÃO			
HISTÓRICO	VL EMPENHO	LIQ. NO PERÍODO	PAGO NO PERÍODO
CONTRATAÇÃO DE PESSOA JURÍDICA PARA GESTÃO DA MATERNIDADE DE ANGRA DOS REIS (RESOLUÇÃO SES Nº 3105 DE 19 DE JUNHO DE 2023) - PROCESSO Nº 2022045580.	RS 1.693.917,36	RS 1.693.917,36	RS 1.693.917,36

PROJETO ATIVIDADE:	1545 - PROGRAMA DE PROMOÇÃO À EQUIDADE - PPE		
NATUREZA: TRANSFERÊNCIAS POR MEIO DE CONTRATO DE GESTÃO			
HISTÓRICO	VL EMPENHO	LIQ. NO PERÍODO	PAGO NO PERÍODO
CONTRATAÇÃO DE PESSOA JURÍDICA PARA GESTÃO DA MATERNIDADE DE ANGRA DOS REIS - PROCESSO Nº 2022045580.	RS 1.400.000,00	RS 0,00	RS 0,00
NATUREZA: DIÁRIAS - CIVIL			
HISTÓRICO	VL EMPENHO	LIQ. NO PERÍODO	PAGO NO PERÍODO
COMPLEMENTO DE EMPENHO ESTIMADO PARA PAGAMENTO DE DIÁRIAS DE MOTORISTAS LOTADOS DA REDE MUNICIPAL DE SAÚDE	RS 178.600,00	RS 68.842,50	RS 68.842,50
NATUREZA: MATERIAL DE CONSUMO			
HISTÓRICO	VL EMPENHO	LIQ. NO PERÍODO	PAGO NO PERÍODO
AQUISIÇÃO DE FRALDAS/AQUISIÇÃO DE INSUMOS HOSPITALARES	RS 391.565,46	RS 0,00	RS 0,00
NATUREZA: OUTROS SERV. DE TERCEIROS-PESJURÍD.			
HISTÓRICO	VL EMPENHO	LIQ. NO PERÍODO	PAGO NO PERÍODO

PRORROGAÇÃO DA VIGÊNCIA E ACRÉSCIMO DE 12,12% DO CONTRATO DE PRESTAÇÃO DE SERVIÇOS LABORATORIAIS PARA A REALIZAÇÃO DE EXAMES DE ANÁLISES CLÍNICAS, ANATOMIA PATOLÓGICA E CITOPATOLOGIA	RS 1.273.924,09	RS 810.802,70	RS 810.802,70
NATUREZA: SERVICOS DE TEC. DA INF.COMU. - JUR			
HISTÓRICO	VL EMPENHO	LIQ. NO PERÍODO	PAGO NO PERÍODO
CONTRATAÇÃO DE EMPRESA ESPECIALIZADA PARA MANUTENÇÃO E SUPORTE TÉCNICO DO SISTEMA INTEGRADO DE SAÚDE DE ANGRA DOS REIS	RS 236.000,00	RS 202.500,00	RS 202.500,00
TOTAL GERAL	RS 3.480.089,55	RS 1.082.145,20	RS 1.082.145,20
PROJETO ATIVIDADE:	1568 - COFINANCIAMENTO PARA CIRURGIA ELETIVA		
NATUREZA: OUTROS SERV. DE TERCEIROS-PES JURÍDI.			
HISTÓRICO	VL EMPENHO	LIQ. NO PERÍODO	PAGO NO PERÍODO
CONTRATUALIZAÇÃO PARA PRESTAÇÃO DE SERVIÇOS AMBULATORIAIS E HOSPITALARES DE MÉDIA E ALTA COMPLEXIDADE	RS 9.016,50	RS 9.016,50	RS 9.016,50
PROJETO ATIVIDADE:	1593 - AQUISIÇÃO DE MEDICAMENTOS NÃO PADRONIZADOS		
NATUREZA: MATERIAL DE CONSUMO			
HISTÓRICO	VL EMPENHO	LIQ. NO PERÍODO	PAGO NO PERÍODO
AQUISIÇÃO DE MEDICAMENTOS	RS 921.795,30	RS 691.295,70	RS 691.295,70
PROJETO ATIVIDADE:	1607 - COFINANCIAMENTO PAH/M - MATERNIDADE		
NATUREZA: TRANFERÊNCIAS POR MEIO DE CONTRATO DE GESTÃO			
HISTÓRICO	VL EMPENHO	LIQ. NO PERÍODO	PAGO NO PERÍODO
CONTRATAÇÃO DE PESSOA JURÍDICA PARA GESTÃO DA MATERNIDADE DE ANGRA DOS REIS	RS 380.000,00	RS 319.669,91	RS 319.669,91
PROJETO ATIVIDADE:	1615 - COFINANCIAMENTO PAH/M - FEAM		
NATUREZA: OUTROS SERV. DE TERCEIROS-PES JURÍDI.			
HISTÓRICO	VL EMPENHO	LIQ. NO PERÍODO	PAGO NO PERÍODO
CONTRATUALIZAÇÃO PARA PRESTAÇÃO DE SERVIÇOS AMBULATORIAIS E HOSPITALARES DE MÉDIA E ALTA COMPLEXIDADE	RS 340.000,00	RS 340.000,00	RS 340.000,00
PROJETO ATIVIDADE:	1644 - ASSISTÊNCIA FINANCEIRA COMPLEMENTAR - PISO NACIONAL DA ENFERMAGEM		
NATUREZA: TRANFERÊNCIAS POR MEIO DE CONTRATO DE GESTÃO			
HISTÓRICO	VL EMPENHO	LIQ. NO PERÍODO	PAGO NO PERÍODO
GERENCIAMENTO, OPERACIONALIZAÇÃO E EXECUÇÃO DAS AÇÕES E SERVIÇOS DE SAÚDE NO HOSPITAL E MATERNIDADE DE ANGRA DOS REIS/HMAR	RS 565.305,64	RS 318.785,68	RS 318.785,68

HISTÓRICO	VL EMPENHO	LIQ. NO PERÍODO	PAGO NO PERÍODO
NATUREZA: OUTRAS DESPESAS DE PESSOAL DECORRENTES DE CONTRATOS DE TERCEIRIZAÇÃO			
CONTRATAÇÃO DE SERVIÇOS CONTINUADOS DE PROFISSIONAIS DE SAÚDE NA ÁREA DE URGÊNCIA PARA GARANTIR A CONTINUIDADE DO SERVIÇO DE ATENDIMENTO MÓVEL DE URGÊNCIA (SAMU) E DA UNIDADE DE PRONTO ATENDIMENTO (UPA) DA REDE MUNICIPAL DE SAÚDE DE ANGRA DOS REIS	RS 67.335,93	RS 40.809,65	RS 40.809,65
NATUREZA: OUTROS SERV. DE TERCEIROS-PES JURÍDI.			
HISTÓRICO	VL EMPENHO	LIQ. NO PERÍODO	PAGO NO PERÍODO
PRESTAÇÃO DE SERVIÇOS DE TERAPIA RENAL TRS /CRONICOS / CONTRATUALIZAÇÃO PARA PRESTAÇÃO DE SERVIÇOS AMBULATORIAIS E HOSPITALARES DE MÉDIA E ALTA COMPLEXIDADE	RS 770.326,72	RS 0,00	RS 0,00
TOTAL GERAL	#####	RS 359.595,33	RS 359.595,33
PROJETO ATIVIDADE:	1646 - INCREMENTO PARA A ATENÇÃO PRIMÁRIA - PORTARIA GM/MS No 969 DE 18/07/2023		
NATUREZA: MATERIAL DE CONSUMO			
HISTÓRICO	VL EMPENHO	LIQ. NO PERÍODO	PAGO NO PERÍODO
AQUISIÇÃO DE MEDICAMENTOS	RS 156.294,80	RS 0,00	RS 0,00
NATUREZA: OUTROS SERV. DE TERCEIROS-PES JURÍDI.			
HISTÓRICO	VL EMPENHO	LIQ. NO PERÍODO	PAGO NO PERÍODO
PRESTAÇÃO DE SERVIÇOS LABORATORIAIS PARA A REALIZAÇÃO DE EXAMES DE ANÁLISES CLÍNICAS, ANATOMIA PATOLÓGICA E CITOPATOLOGIA	RS 112.921,78	RS 0,00	RS 0,00
TOTAL GERAL	RS 269.216,58	RS 0,00	RS 0,00
PROJETO ATIVIDADE:	1647 - SAÚDE BUCAL - PORTARIA No 669, DE 6 DE JUNHO DE 2023		
NATUREZA: EQUIPAMENTOS E MATERIAL PERMANENTE			
HISTÓRICO	VL EMPENHO	LIQ. NO PERÍODO	PAGO NO PERÍODO
AQUISIÇÃO DE EQUIPAMENTOS ODONTOLÓGICOS	RS 12.720,00	RS 0,00	RS 0,00
PROJETO ATIVIDADE:	1648 - PROGRAMA ESTADUAL OPERA RJ		
NATUREZA: TRANFERÊNCIAS POR MEIO DE CONTRATO DE GESTÃO			
HISTÓRICO	VL EMPENHO	LIQ. NO PERÍODO	PAGO NO PERÍODO

GERENCIAMENTO, OPERACIONALIZAÇÃO E EXECUÇÃO DAS AÇÕES E SERVIÇOS DE SAÚDE NO HOSPITAL E MATERNIDADE DE ANGRA DOS REISHMAR	#####	RS 0,00	RS 0,00
PROJETO ATIVIDADE:	1653 - INCREMENTO PARA A ATENÇÃO PRIMÁRIA - PORTARIA GM/MS Nº 1.201 DE 11/09/2023		
NATUREZA: MATERIAL DE CONSUMO			
HISTÓRICO	VL EMPENHO	LIQ. NO PERÍODO	PAGO NO PERÍODO
AQUISIÇÃO DE MEDICAMENTOS	#####	RS 0,00	RS 0,00
PROJETO ATIVIDADE:	1657 - GESTÃO MATERNIDADE - PORTARIA GM / MS Nº 1.808 DE 09 DE NOVEMBRO DE 2023		
NATUREZA: TRANSFERÊNCIAS POR MEIO DE CONTRATO DE GESTÃO			
HISTÓRICO	VL EMPENHO	LIQ. NO PERÍODO	PAGO NO PERÍODO
ALTERAÇÃO PARCIAL DA FONTE DE RECURSOS DA GERENCIAMENTO, OPERACIONALIZAÇÃO E EXECUÇÃO DAS AÇÕES E SERVIÇOS DE SAÚDE NO HOSPITAL E MATERNIDADE DE ANGRA DOS REISHMAR	#####	#####	RS 1.500.000,00
PROJETO ATIVIDADE:	2152 - MANUTENÇÃO DA UNIDADE DE PRONTO ATENDIMENTO - UPA		
NATUREZA: MATERIAL DE CONSUMO			
HISTÓRICO	VL EMPENHO	LIQ. NO PERÍODO	PAGO NO PERÍODO
AQUISIÇÃO DE INSUMOS	RS 990.032,65	RS 280.461,14	RS 280.461,14
AQUISIÇÃO DE FRAUDAS	RS 17.100,00	RS 0,00	RS 0,00
AQUISIÇÃO DE MEDICAMENTOS	RS 1.386.822,20		
AQUISIÇÃO DE 2.000 UND. DE TIRAS DE TESTE REAGENTE PARA DETERMINAÇÃO DE GLICEMIA.	RS 420,00	RS 0,00	RS 0,00
AQUISIÇÃO DE IMPRESSOS	RS 291.926,00	RS 91.770,50	RS 91.770,50
AQUISIÇÃO DE 20.000 UND DE SAIS PARA REIDRATAÇÃO ORAL.	RS 18.400,00	RS 0,00	RS 0,00
TOTAL MATERIAL DE CONSUMO	RS 2.704.700,85	RS 372.231,64	RS 372.231,64
NATUREZA: OUTRAS DESPESAS DE PESSOAL DECORRENTES DE CONTRATOS DE TERCEIRIZAÇÃO			
HISTÓRICO	VL EMPENHO	LIQ. NO PERÍODO	PAGO NO PERÍODO
CONTRATAÇÃO DE SERVIÇOS CONTINUADOS DE PROFISSIONAIS DE SAÚDE NA ÁREA DE URGÊNCIA	RS 1.200.000,00	RS 0,00	RS 0,00
NATUREZA: - OUTROS SERV. DE TERCEIROS-PES.JURÍDI.			
HISTÓRICO	VL EMPENHO	LIQ. NO PERÍODO	PAGO NO PERÍODO
LOCAÇÃO E INSTALAÇÃO DE AR CONDICIONADO	RS 62.872,87	RS 20.488,00	RS 20.488,00
PRESTAÇÃO DE SERVIÇO DE LIMPEZA TÉCNICA HOSPITALAR	RS 707.000,88	RS 499.198,32	RS 499.198,32

SERVIÇO DE MANUTENÇÃO PREVENTIVA	RS 23.562,20	RS 4.712,44	RS 4.712,44
EMPRESA ESPECIALIZADA EM ALIMENTAÇÃO PARA PACIENTES E ACOMPANHANTES	RS 1.107.353,89	RS 265.933,01	RS 265.933,01
TOTAL SERV. DE TERCEIROS-PES.JURIDÍ	RS 1.900.789,84	RS 790.331,77	RS 790.331,77
NATUREZA: - SERVICOS DE TEC. DA INF.COMU. - JUR			
HISTÓRICO	VL EMPENHO	LIQ. NO PERÍODO	PAGO NO PERÍODO
SERVIÇOS DE OUTSOURCING DE IMPRESSÃO E REPROGRAFIA	RS 44.309,76	RS 32.225,28	RS 32.225,28
SERVIÇO TECNICO DE GESTÃO ELETRONICA DE DOCUMENTOS	RS 230.769,00	RS 60.560,29	RS 60.560,29
SERVIÇO DE LOCAÇÃO DE SISTEMA DE DIGITALIZAÇÃO	RS 72.285,05	RS 72.285,05	RS 72.285,05
TOTAL SERVIÇO DE TEC. DA INF.COMU. - JUR	RS 347.363,81	RS 165.070,62	RS 165.070,62
TOTAL GERAL	RS 6.152.854,50	RS 1.327.634,03	RS 1.327.634,03
PROJETO ATIVIDADE:	2209 - MANUTENÇÃO DA REDE MUNICIPAL DE SAÚDE DE ANGRA DOS REIS		
NATUREZA: DIÁRIAS - CIVIL			
HISTÓRICO	VL EMPENHO	LIQ. NO PERÍODO	PAGO NO PERÍODO
REQUISIÇÃO DE DIÁRIAS	RS 612.039,60	RS 461.386,59	RS 461.386,59
NATUREZA: MATERIAL DE CONSUMO			
HISTÓRICO	VL EMPENHO	LIQ. NO PERÍODO	PAGO NO PERÍODO
MATERIAL PARA ESCRITÓRIO	RS 1.377.511,64	RS 1.153.822,14	RS 1.153.822,14
NATUREZA: OUTRAS DESPESAS DE PESSOAL DECORRENTES DE CONTRATOS DE TERCERIZAÇÃO			
HISTÓRICO	VL EMPENHO	LIQ. NO PERÍODO	PAGO NO PERÍODO
CONTRATO DE PROFISSIONAIS DE SAÚDE	RS 16.491.898,53	RS 13.496.351,68	RS 13.496.351,68
NATUREZA: OUTROS SERVI. TERCEIROS-PESSOA FÍSICA			
HISTÓRICO	VL EMPENHO	LIQ. NO PERÍODO	PAGO NO PERÍODO
LOCAÇÃO DE IMÓVEL	RS 1.886.517,30	RS 1.672.795,25	RS 1.672.795,25
NATUREZA: OUTROS SERV. DE TERCEIROS-PES.JURIDÍ			
HISTÓRICO	VL EMPENHO	LIQ. NO PERÍODO	PAGO NO PERÍODO
PAGAMENTO DESPESAS BANCARIAS	RS 20.000,00	RS 10.247,00	RS 10.247,00
PRESTAÇÃO DE SERVIÇO ESPECIALIZADO DE OFTAMOLOGIA POR MEIO DE UNIDADE MOVEL	RS 4.301.753,35	RS 2.231.261,92	RS 2.231.261,92
LOCAÇÃO DE IMÓVEL	RS 325.194,10	RS 271.361,37	RS 271.361,37

PAGAMENTO DE INSCRIÇÕES PARA PARTICIPAÇÃO EM EVENTO	RS 28.055,00	RS 23.146,00	RS 23.146,00
PAGAMENTO DE DUDA PARA REGULARIZAÇÃO DE VEICULOS	RS 1.096,00	RS 1.096,00	RS 1.096,00
LOCAÇÃO DE EMBARCAÇÕES	RS 735.038,00	RS 517.086,00	RS 517.086,00
LOCAÇÃO DE VEICULOS AUTOMOTORES	RS 1.257.570,00	RS 588.036,00	RS 588.036,00
LOCAÇÃO DE VEICULOS ELETRICOS	RS 17.600,00	RS 17.600,00	RS 17.600,00
EMPRESAS PARA PRESTAÇÃO DE SERVIÇO DE ALIMENTAÇÃO	RS 263.045,52	RS 189.054,00	RS 189.054,00
PRESTAÇÃO DE SERVIÇO DE MEDICINA E SEGURANÇA NO TRABALHO	RS 9.560,00	RS 0,00	RS 0,00
LOCAÇÃO E INSTALAÇÃO DE AR CONDICIONADO	RS 634.281,94	RS 450.037,23	RS 450.037,23
LOCAÇÃO DO AQUIDABÁ PARA REALIZAÇÃO DA 12ª CONFERENCIA MUNICIPAL DE SAÚDE	RS 24.032,11	RS 24.032,11	RS 24.032,11
CONTRATAÇÃO DE EMPRESA ESPECIALIZADA PARA EXECUÇÃO DE OBRA DE ADAPTAÇÃO	RS 12.592,10	RS 0,00	RS 0,00
SERVIÇOS DE HOSPEDAGENS	RS 6.220,00	RS 5.170,00	RS 5.170,00
SERVIÇOS DE LIMPEZA TÉCNICA E MANUTENÇÃO PREVENTIVA	RS 9.499.270,06	RS 9.241.838,48	RS 9.241.838,48
SERVIÇOS DE LOGÍSTICA (ORGANIZAÇÃO, GERENCIAMENTO E GESTÃO DAS ATIVIDADES)	RS 196.103,74	RS 159.128,82	RS 159.128,82
SEGURO PARA FROTA DE VEICULOS OFICIAIS DO MUNICIPIO DE ANGRA DOS REIS	RS 1.032,80	RS 1.032,80	RS 1.032,80
REFORMA DE SALA PARA SEDE DO CONSELHO MUNICIPAL DE SAÚDE NO PARQUE DAS PALMEIRAS	RS 56.885,13	RS 0,00	RS 0,00
TOTAL MATERIAL DE CONSUMO	RS 17.389.329,85	RS 13.730.118,70	RS 13.730.118,70
NATUREZA: SERVICOS DE TEC. DA INF.COMU. - JUR			
HISTÓRICO	VL EMPENHO	LIQ. NO PERÍODO	PAGO NO PERÍODO
CONTRATO PARA PRESTAÇÃO DE SERVIÇOS	RS 4.806.494,42	RS 3.095.742,15	RS 3.095.742,15
NATUREZA: INDENIZAÇÕES E RESTITUIÇÕES			
HISTÓRICO	VL EMPENHO	LIQ. NO PERÍODO	PAGO NO PERÍODO



RESSARCIMENTO DE SEGURO CONTRA INCÊNDIO	RS 2.964,30	RS 2.964,30	RS 2.964,30
NATUREZA: EQUIPAMENTOS E MATERIAL PERMANENTE			
HISTÓRICO	VL EMPENHO	LIQ. NO PERÍODO	PAGO NO PERÍODO
AQUISIÇÃO DE MOBILIÁRIO EM GERAL	RS 158.070,99	RS 71.390,46	RS 71.390,46
PROJETO ATIVIDADE:	2781 - PROGRAMA MAIS MÉDICOS PELO BRASIL		
NATUREZA: OUTROS AUXIL. FINAN. PESSOA FÍSICA			
HISTÓRICO	VL EMPENHO	LIQ. NO PERÍODO	PAGO NO PERÍODO
PAGAMENTO DE AJUDA DE CUSTO AO MEDICO BOLSISTA	RS 129.800,00	RS 106.700,00	RS 106.700,00
PROJETO ATIVIDADE:	2778 - LINHAS DE CUIDADO - NEOPLASIA CÂNCER DE CÔLON E RETO		
NATUREZA: OUTROS AUXIL. FINAN. PESSOAS JURÍDICAS			
HISTÓRICO	VL EMPENHO	LIQ. NO PERÍODO	PAGO NO PERÍODO
PRESTAÇÃO DE SERVIÇOS DE EXAMES DE COLONOSCOPIA E ENDOSCOPIA	RS 520.316,14	RS 0,00	RS 0,00
PROJETO ATIVIDADE:	2777 - LINHAS DE CUIDADO - NEOPLASIA CÂNCER DE MAMA		
NATUREZA: OUTROS AUXIL. FINAN. PESSOAS JURÍDICAS			
HISTÓRICO	VL EMPENHO	LIQ. NO PERÍODO	PAGO NO PERÍODO
LOCAÇÃO DE UNIDADE MÓVEL PARA ATENDER SERVIÇOS DE EXAME	RS 450.000,00	RS 0,00	RS 0,00
PROJETO ATIVIDADE:	2777 - LINHAS DE CUIDADO - MATERNO - INFANTIL		
NATUREZA: TRANSFERÊNCIAS POR MEIO DE CONTRATO DE GESTÃO			
HISTÓRICO	VL EMPENHO	LIQ. NO PERÍODO	PAGO NO PERÍODO
ALTERAÇÃO DE FONTE DE RECURSO REFERENTE A CONTRATAÇÃO EMERGENCIAL PARA GESTÃO DA MATERNIDADE	RS 6.315.119,74	RS 6.315.119,74	RS 6.315.119,74
PROJETO ATIVIDADE:	2774 - COFINANCIAMENTO UTI NEONATAL - RES. SES Nº 2.875		
NATUREZA: TRANSFERÊNCIAS POR MEIO DE CONTRATO DE GESTÃO			
HISTÓRICO	VL EMPENHO	LIQ. NO PERÍODO	PAGO NO PERÍODO
ALTERAÇÃO DE FONTE DE RECURSO REFERENTE A CONTRATAÇÃO EMERGENCIAL PARA GESTÃO DA MATERNIDADE	RS 1.424.650,37	RS 1.424.650,37	RS 1.424.650,37
PROJETO ATIVIDADE:	2773 - COFINANCIAMENTO UTI NEONATAL - RES. SES Nº 2.795		
NATUREZA: TRANSFERÊNCIAS POR MEIO DE CONTRATO DE GESTÃO			
HISTÓRICO	VL EMPENHO	LIQ. NO PERÍODO	PAGO NO PERÍODO
ALTERAÇÃO DE FONTE DE RECURSO REFERENTE A CONTRATAÇÃO EMERGENCIAL PARA GESTÃO DA MATERNIDADE	RS 1.557.554,76	RS 1.557.554,76	RS 1.557.554,76
PROJETO ATIVIDADE:	2755 - GESTÃO MATERNIDADE		
NATUREZA: TRANSFERÊNCIAS POR MEIO DE CONTRATO DE GESTÃO			
HISTÓRICO	VL EMPENHO	LIQ. NO PERÍODO	PAGO NO PERÍODO
CONTRATAÇÃO EMERGENCIAL DE PRESTADOR DE SERVIÇO (O.S) PARA A GESTÃO DA MATERNIDADE	RS 91.732.718,98	RS 60.132.430,15	RS 60.132.430,15

NATUREZA: 335092 - XXXXXX			
<b>HISTÓRICO</b>	<b>VL EMPENHO</b>	<b>LIQ. NO PERÍODO</b>	<b>PAGO NO PERÍODO</b>
CONTRATAÇÃO EMERGENCIAL PARA A GESTÃO DA MATERNIDADE	RS 2.377.000,00	RS 2.377.000,00	RS 2.377.000,00
TOTAL GERAL	RS 94.109.718,98	RS 62.509.430,15	RS 62.509.430,15
PROJETO ATIVIDADE:	2752 - PROTEÇÃO SOCIAL ÀS PESSOAS COM TUBERCULOSE		
NATUREZA: AUXÍLIO - ALIMENTAÇÃO			
<b>HISTÓRICO</b>	<b>VL EMPENHO</b>	<b>LIQ. NO PERÍODO</b>	<b>PAGO NO PERÍODO</b>
PRESTAÇÃO DE SERVIÇOS DE ADMINISTRAÇÃO, GERENCIAMENTO, EMISSÃO E FORNECIMENTO DE CARTÕES MAGNÉTICOS DE ALIMENTAÇÃO INDIVIDUAL	RS 135.392,56	RS 123.108,08	RS 123.108,08
PROJETO ATIVIDADE:	2750 - ENFRENTAMENTO DAS DOENÇAS CRÔNICAS NÃO TRANSMISSÍVEIS		
NATUREZA: MATERIAL DE CONSUMO			
<b>HISTÓRICO</b>	<b>VL EMPENHO</b>	<b>LIQ. NO PERÍODO</b>	<b>PAGO NO PERÍODO</b>
AQUISIÇÃO DE MATERIAL HOSPITALAR E MEDICAMENTOS	RS 292.974,00	RS 240.071,00	RS 240.071,00
TOTAL GERAL	RS 344.508,48	RS 240.071,00	RS 240.071,00
PROJETO ATIVIDADE:	2212 - CONVÊNIO COM A ASSOCIAÇÃO PESTALOZZI		
NATUREZA: SUBVENÇÕES SOCIAIS			
<b>HISTÓRICO</b>	<b>VL EMPENHO</b>	<b>LIQ. NO PERÍODO</b>	<b>PAGO NO PERÍODO</b>
PRESTAÇÃO DE SERVIÇOS DE EXAMES DE COLONOSCOPIA E ENDOSCOPIA	RS 51.534,48	RS 0,00	RS 0,00
TOTAL GERAL	RS 344.508,48	RS 240.071,00	RS 240.071,00
PROJETO ATIVIDADE:	2218 - AQUISIÇÃO DE MEDICAMENTOS		
NATUREZA: MATERIAL DE CONSUMO			
<b>HISTÓRICO</b>	<b>VL EMPENHO</b>	<b>LIQ. NO PERÍODO</b>	<b>PAGO NO PERÍODO</b>
AQUISIÇÃO DE MEDICAMENTOS	#####	RS 2.358.527,46	RS 2.358.527,46
PROJETO ATIVIDADE:	2216 - ASSISTÊNCIA MÉDICA		
NATUREZA: MATERIAL DE CONSUMO			
<b>HISTÓRICO</b>	<b>VL EMPENHO</b>	<b>LIQ. NO PERÍODO</b>	<b>PAGO NO PERÍODO</b>
AQUISIÇÃO DE MATERIAL HOSPITALAR E MEDICAMENTOS	RS 3.433.946,49	RS 1.046.804,38	RS 1.046.804,38
NATUREZA: PASSAGENS E DESPESAS COM LOCOMOÇÃO			
<b>HISTÓRICO</b>	<b>VL EMPENHO</b>	<b>LIQ. NO PERÍODO</b>	<b>PAGO NO PERÍODO</b>

CONTRATO DE EMPRESA DE TRANSPORTE RODOVIÁRIO	RS 1.826.572,50	RS 1.009.146,97	RS 1.009.146,97
NATUREZA: OUTRAS DESPESAS DE PESSOAL DECORRENTES DE CONTRATOS DE TERCEIRIZAÇÃO			
HISTÓRICO	VL EMPENHO	LIQ. NO PERÍODO	PAGO NO PERÍODO
CONTRATAÇÃO DE PRESTAÇÃO COMPLEMENTAR DE SERVIÇOS CONTINUADOS DE PROFISSIONAIS DE SAÚDE NA ÁREA DE URGÊNCIA	#####	RS 9.798.522,09	RS 9.798.522,09
NATUREZA: OUTROS SERVIÇOS TERCEIROS-PESSOA FÍSICA			
HISTÓRICO	VL EMPENHO	LIQ. NO PERÍODO	PAGO NO PERÍODO
LOCAÇÃO DE IMÓVEL	RS 101.078,30	RS 92.375,53	RS 92.375,53
NATUREZA: OUTROS SERV. DE TERCEIROS-PES. JURÍDI.			
HISTÓRICO	VL EMPENHO	LIQ. NO PERÍODO	PAGO NO PERÍODO
PRESTAÇÃO DE SERVIÇOS DE DIAGNOSTICOS EM GERAL	#####	RS 11.800.022,02	RS 11.800.022,02
NATUREZA: DESPESAS DE EXERCÍCIOS ANTERIORES			
HISTÓRICO	VL EMPENHO	LIQ. NO PERÍODO	PAGO NO PERÍODO
TRATAMENTO EM REABILITAÇÃO NA MODALIDADE OSTEOPATIA.	RS 18.711,00	RS 18.711,00	RS 18.711,00
NATUREZA: OBRAS E INSTALAÇÕES			
HISTÓRICO	VL EMPENHO	LIQ. NO PERÍODO	PAGO NO PERÍODO
REFORMA COM AMPLIAÇÃO DO ESF CAMPO BELO	RS 125.505,68	RS 125.505,68	RS 125.505,68
NATUREZA: EQUIPAMENTOS E MATERIAL PERMANENTE			
HISTÓRICO	VL EMPENHO	LIQ. NO PERÍODO	PAGO NO PERÍODO
AQUISIÇÃO DE MOBILIÁRIO EM GERAL	RS 1.347.318,19	RS 280.255,13	RS 280.255,13
NATUREZA: EQUIPAMENTOS E MATERIAL PERMANENTE			
HISTÓRICO	VL EMPENHO	LIQ. NO PERÍODO	PAGO NO PERÍODO
AQUISIÇÃO DE MOBILIÁRIO EM GERAL	RS 1.347.318,19	RS 280.255,13	RS 280.255,13
NATUREZA: DESPESAS DE EXERCÍCIOS ANTERIORES			
HISTÓRICO	VL EMPENHO	LIQ. NO PERÍODO	PAGO NO PERÍODO
REFERENTE A AQUISIÇÃO DE 02 WEBCAM	RS 62,00	RS 62,00	RS 62,00
TOTAL GERAL	33.077.126,61	24.171.404,80	24.171.404,80
PROJETO ATIVIDADE:	2549 - INCREMENTO PARA ATENÇÃO PRIMÁRIA		
NATUREZA: MATERIAL DE CONSUMO			
HISTÓRICO	VL EMPENHO	LIQ. NO PERÍODO	PAGO NO PERÍODO
AQUISIÇÃO DE MATERIAIS E MEDICAMENTOS	RS 289.801,00	RS 134.460,00	RS 134.460,00

PROJETO ATIVIDADE:	2515 - BOLSA AUXÍLIO MORADIA		
NATUREZA: OUTROS AUXÍL. FINAN. PESSOAS FÍSICAS			
HISTÓRICO	VL EMPENHO	LIQ. NO PERÍODO	PAGO NO PERÍODO
PAGAMENTO DE AUXÍLIO MORADIA AO MÉDICO PARTICIPANTE DO PROJETO MAIS MÉDICOS PARA O BRASIL	RS 625.250,05	RS 450.666,67	RS 450.666,67
PROJETO ATIVIDADE:	2514 - BOLSA AUXÍLIO ALIMENTAÇÃO		
NATUREZA: AUXÍLIO - ALIMENTAÇÃO			
HISTÓRICO	VL EMPENHO	LIQ. NO PERÍODO	PAGO NO PERÍODO
PAGAMENTO DE AUXÍLIO ALIMENTAÇÃO AO MÉDICO PARTICIPANTE DO PROJETO MAIS MÉDICOS PARA O BRASIL	RS 125.049,95	RS 90.133,33	RS 90.133,33
PROJETO ATIVIDADE:	2225 - ESTRUTURAÇÃO E REFORMA DAS UNIDADES DE SAÚDE		
NATUREZA: MATERIAL DE CONSUMO			
HISTÓRICO	VL EMPENHO	LIQ. NO PERÍODO	PAGO NO PERÍODO
AQUISIÇÃO DE MATERIAIS EM GERAL	RS 287.134,65	RS 287.134,65	RS 287.134,65
NATUREZA: OUTROS SERV. DE TERCEIROS-PES JURÍDI.			
HISTÓRICO	VL EMPENHO	LIQ. NO PERÍODO	PAGO NO PERÍODO
CONTRATAÇÃO DE EMPRESA ESPECIALIZADA EM SERVIÇOS DE ENGENHARIA	RS 98.656,11	RS 0,00	RS 0,00
NATUREZA: OBRAS E INSTALAÇÕES			
HISTÓRICO	VL EMPENHO	LIQ. NO PERÍODO	PAGO NO PERÍODO
CONTRATAÇÃO DE EMPRESAS ESPECIALIZADAS EM SERVIÇOS DE REFORMA	RS 5.013.319,49	RS 628.934,88	RS 628.934,88
NATUREZA: EQUIPAMENTOS E MATERIAL PERMANENTE			
HISTÓRICO	VL EMPENHO	LIQ. NO PERÍODO	PAGO NO PERÍODO
AQUISIÇÃO DE EQUIPAMENTOS DIVERSOS	RS 21.846,70	RS 21.846,70	RS 21.846,70
TOTAL GERAL	5.420.956,95	937.916,23	937.916,23
PROJETO ATIVIDADE:	2226 - MANUTENÇÃO DA REDE DE LABORATÓRIO DE ANÁLISES CLÍNICAS		
NATUREZA: OUTROS SERV. DE TERCEIROS-PES JURÍDI.			
HISTÓRICO	VL EMPENHO	LIQ. NO PERÍODO	PAGO NO PERÍODO
PRESTAÇÃO DE SERVIÇOS LABORATORIAIS	RS 4.871.760,64	RS 4.871.760,64	RS 4.871.760,64
PROJETO ATIVIDADE:	2231 - ASSISTÊNCIA FARMACÊUTICA BÁSICA		
NATUREZA: MATERIAL DE CONSUMO			
HISTÓRICO	VL EMPENHO	LIQ. NO PERÍODO	PAGO NO PERÍODO
AQUISIÇÃO DE MEDICAMENTOS	RS 2.959.924,50	RS 1.546.321,70	RS 1.546.321,70
PROJETO ATIVIDADE:	2234 - MANUTENÇÃO DO PROGRAMA SAÚDE MENTAL		
NATUREZA: DIÁRIAS - CIVIL			
HISTÓRICO	VL EMPENHO	LIQ. NO PERÍODO	PAGO NO PERÍODO

PAGAMENTO DE DIARIAS	R\$ 5.000,00	R\$ 1.515,00	R\$ 1.515,00
NATUREZA: OUTROS SERVI.TERCEIROS-PESSOA FÍSICA			
HISTÓRICO	VL EMPENHO	LIQ. NO PERÍODO	PAGO NO PERÍODO
LOCAÇÃO DE IMÓVEL	R\$ 367.773,55	R\$ 336.830,34	R\$ 336.830,34
NATUREZA: OUTROS SERV. DE TERCEIROS-PES.JURÍDI.			
HISTÓRICO	VL EMPENHO	LIQ. NO PERÍODO	PAGO NO PERÍODO
LOCAÇÃO DE VEICULOS AUTOMOTORES	R\$ 36.876,00	R\$ 36.876,00	R\$ 36.876,00
LOCAÇÃO E INSTALAÇÃO DE AR CONDICIONADO	R\$ 19.125,87	R\$ 8.489,76	R\$ 8.489,76
CONTRATAÇÃO DE EMPRESA ESPECIALIZADA EM ALIMENTAÇÃO	R\$ 727.595,24	R\$ 230.185,46	R\$ 230.185,46
TOTAL OUTROS SERV. DE TERCEIROS-PES.JURÍDI.	783.597,11	275.551,22	275.551,22
NATUREZA: SERVICOS DE TEC. DA INF.COMU. - JUR			
HISTÓRICO	VL EMPENHO	LIQ. NO PERÍODO	PAGO NO PERÍODO
CONTRATO DE PRESTAÇÃO DE SERVIÇOS DE OUTSOURCING	R\$ 28.197,12	R\$ 18.798,08	R\$ 18.798,08
TOTAL GERAL	1.184.567,78	632.694,64	632.694,64

PROJETO ATIVIDADE:	2232 - MANUT. DAS ATIV. DE ATENÇÃO INT. A SAÚDE DO TRABALHADOR		
NATUREZA: OUTROS SERVI.TERCEIROS-PESSOA FÍSICA			
HISTÓRICO	VL EMPENHO	LIQ. NO PERÍODO	PAGO NO PERÍODO
LOCAÇÃO DO IMÓVEL	R\$ 54.093,12	R\$ 49.585,36	R\$ 49.585,36
NATUREZA: SERVICOS DE TEC. DA INF.COMU. - JUR			
HISTÓRICO	VL EMPENHO	LIQ. NO PERÍODO	PAGO NO PERÍODO
CONTRATO DE PRESTAÇÃO DE SERVIÇOS DE OUTSOURCING	R\$ 4.028,16	R\$ 2.845,44	R\$ 2.845,44
TOTAL GERAL	58.121,28	52.430,80	52.430,80

PROJETO ATIVIDADE:	2233 - MANUTENÇÃO DO SAMU REGIONAL		
NATUREZA: MATERIAL DE CONSUMO			
HISTÓRICO	VL EMPENHO	LIQ. NO PERÍODO	PAGO NO PERÍODO
AQUISIÇÃO DE INSUMO	R\$ 489.066,07	R\$ 223.550,14	R\$ 223.550,14
NATUREZA: OUTROS SERVI.TERCEIROS-PESSOA FÍSICA			
HISTÓRICO	VL EMPENHO	LIQ. NO PERÍODO	PAGO NO PERÍODO
AQUISIÇÃO DE INSUMO	R\$ 17.364,23	R\$ 13.658,03	R\$ 13.658,03
NATUREZA: OUTROS SERV. DE TERCEIROS-PES.JURÍDI.			

HISTÓRICO	VL EMPENHO	LIQ. NO PERÍODO	PAGO NO PERÍODO	
CONTRATO DE PRESTAÇÃO DE SERVIÇOS DE OUTSOURCING	RS 8.056,32	RS 5.370,88	RS 5.370,88	
SERVIÇOS TÉCNICOS DE GESTÃO ELETRÔNICA DE DOCUMENTOS	RS 230.769,00	RS 60.560,28	RS 60.560,28	
CONTRATAÇÃO DE EMPRESA ESPECIALIZADA EM OPERAÇÕES, MANUTENÇÃO E GERENCIAMENTO DE SOLUÇÃO INTEGRADA DE COMUNICAÇÃO	RS 618.184,92	RS 478.116,06	RS 478.116,06	
TOTAL GERAL	2.019.229,57	1.264.722,21	1.264.722,21	
PROJETO ATIVIDADE:	2236 - MAN. DAS EST. DE SAÚDE DA FAM.SAÚDE BUC. E AGENT. COMUNIT.			
NATUREZA: MATERIAL DE CONSUMO				
HISTÓRICO	VL EMPENHO	LIQ. NO PERÍODO	PAGO NO PERÍODO	
AQUISIÇÃO DE INSUMOS	RS 403.691,30	RS 346.461,23	RS 346.461,23	
NATUREZA: OUTROS SERV. TERCEIROS-PESSOA FÍSICA				
HISTÓRICO	VL EMPENHO	LIQ. NO PERÍODO	PAGO NO PERÍODO	
LOCAÇÃO DE IMÓVEL	RS 1.343.238,37	RS 1.052.120,54	RS 1.052.120,54	
NATUREZA: OUTROS SERV. DE TERCEIROS-PES. JURÍD.				
HISTÓRICO	VL EMPENHO	LIQ. NO PERÍODO	PAGO NO PERÍODO	
PAGAMENTO DE TAXAS DE CONDOMÍNIO	RS 4.433,11	RS 3.748,21	RS 3.748,21	
NATUREZA: EQUIPAMENTOS E MATERIAL PERMANENTE				
HISTÓRICO	VL EMPENHO	LIQ. NO PERÍODO	PAGO NO PERÍODO	
AQUISIÇÃO DE 40 VENTILADORES OSCILANTES DE COLUNA	RS 17.544,80	RS 0,00	RS 0,00	
TOTAL GERAL	1.768.907,58	1.402.329,98	1.402.329,98	
PROJETO ATIVIDADE:	2241 - MANUTENÇÃO DA OUVIDORIA			
NATUREZA: MATERIAL DE CONSUMO				
HISTÓRICO	VL EMPENHO	LIQ. NO PERÍODO	PAGO NO PERÍODO	
LOCAÇÃO DO IMÓVEL	RS 21.929,52	RS 20.102,06	RS 20.102,06	

Fonte: Sistema Prodata

### 9.1.1 Execução do Recurso Estadual

Programa	Valor (R\$)	Detalhamento do programa
ASSISTÊNCIA FARMACÉUTICA	RS 339.641,68	Recursos correspondentes ao componente básico de Assistência Farmacêutica.
CIRURGIAS ELETIVAS	RS 142.809,42	Financiamento estadual, excepcionalmente, para cirurgias eletivas com vistas a reduzir a demanda reprimida existente nas filas das regulações municipais.

HMJ	RS 9.551.342,46	Repasse financeiro para o Hospital Municipal da Japuiba e HMI, com o objetivo de promover a melhoria da qualidade e resolubilidade do atendimento regional de média e alta complexidade.
IFAUSUS	RS 9.839.839,11	Programa de Incentivo ao Fortalecimento do Atendimento aos Usuários do Sistema Único de Saúde (SUS) segundo linhas de cuidado para as doenças e agravos mais prevalentes e ciclos de vida mais sensíveis.
PAHI-M e HPB	RS 340.000,00	Componente Municipal e PAHI/M cujo objetivo é a qualificação das unidades hospitalares, visando o aprimoramento da atenção hospitalar aos usuários do SUS.
PAHI-M e MATERNIDADE	RS 380.000,00	Componente Municipal e PAHI/M cujo objetivo é a qualificação das unidades hospitalares, visando o aprimoramento da atenção hospitalar aos usuários do SUS.
PAHI-RI e HMI	RS 1.320.000,00	Componente Municipal e PAHI/RI cujo objetivo é a qualificação das unidades hospitalares, visando o aprimoramento da atenção hospitalar aos usuários do SUS no atendimento regional de média e alta complexidade.
PREFAPS	RS 2.284.209,42	Programa de Financiamento da Atenção Primária a Saúde (PREFAPS).
PROGRAMA LAÇOS e MATERNIDADE SEGURA	RS 658.611,03	Repasse de recurso financeiro estadual que visa repactuar o Programa Estadual Laços - Maternidade Segura. Incentivo financeiro para custeio da rede materno infantil no Estado do Rio de Janeiro.
PROMUNI e ATENÇÃO BÁSICA	RS 7.196.528,05	Repasse de recursos financeiros referentes a atenção básica.
PROMUNI e ATENÇÃO ESPECIALIZADA	RS 6.957.228,47	Repasse de recursos financeiros referentes a atenção especializada.
REDE CEGONHA e MATERNIDADE	RS 2,00	Repasse de recurso financeiro em apoio ao parto e nascimento no âmbito da Rede Cegonha.
SAMU	RS 960.750,00	Transferência de recursos financeiros referentes à incremento de contrapartida estadual para o custeio dos serviços de atendimento móvel de urgências regionais.
TRS	RS 772.800,00	Transferência de recursos financeiros que institui a política de cofinanciamento do procedimento de terapia renal substitutiva (hemodiálise) e confecção de fistula arteriovenosa (FAV).
UPA	RS 1.800.000,00	Custeio e manutenção da UPA (Unidade de Pronto Atendimento).
UTI ADULTO E PEDIÁTRICO	RS 1.618.000,00	Cofinanciamento de Unidade de Terapia Intensiva (UTI).
UTI NEONATAL	RS 2.982.205,13	Cofinanciamento de 08 leitos de UTI neonatal no município de Angra dos Reis para fins de fortalecer a assistência de leitos neste perfil na região da Baía da Ilha Grande.
VIGILÂNCIA EM SAÚDE	RS 60.000,00	Transferência de recursos financeiros para o piso fixo de Vigilância em Saúde.
<b>TOTAL 3º QUADRIMESTRE</b>	<b>RS 47.203.966,77</b>	

Fonte: Diretoria de Gestão do Fundo Municipal de Saúde

A tabela 34, lista os programas de financiamento estadual de recursos financeiros aplicados pela esfera estadual. Foram cerca de R\$ 47 milhões arrecados em receita estadual no ano de 2023 com programas de Cofinanciamentos.

Anexamos a este documento, o relatório de execução financeira dos recursos estaduais, segundo a fonte de recursos 16210000 - TRANSFERÊNCIAS FUNDO A FUNDO DE RECURSOS DO SUS PROVENIENTES DO GOVERNO ESTADUAL.

## 9.2. Indicadores financeiros

Indicadores do Ente Federado		
Indicador		Transmissão
Única		
1.1	Participação da receita de impostos na receita total do Município	14,37 %
1.2	Participação das transferências intergovernamentais na receita total do Município	65,69 %
1.3	Participação % das Transferências para a Saúde (SUS) no total de recursos transferidos para o Município	11,25 %
1.4	Participação % das Transferências da União para a Saúde no total de recursos transferidos para a saúde no Município	76,00 %

1.5	Participação % das Transferências da União para a Saúde (SUS) no total de Transferências da União para o Município	22,50 %
1.6	Participação % da Receita de Impostos e Transferências Constitucionais e Legais na Receita Total do Município	52,38 %
2.1	Despesa total com Saúde, em R\$/hab, sob a responsabilidade do Município, por habitante	R\$ 2.740,66
2.2	Participação da despesa com pessoal na despesa total com Saúde	41,08 %
2.3	Participação da despesa com medicamentos na despesa total com Saúde	0,00 %
2.4	Participação da desp. com serviços de terceiros - pessoa jurídica na despesa total com Saúde	29,29 %
2.5	Participação da despesa com investimentos na despesa total com Saúde	1,59 %
2.6	Despesas com Instituições Privadas Sem Fins Lucrativos	15,36 %
3.1	Participação das transferências para a Saúde em relação à despesa total do Município com saúde	34,14 %
3.2	Participação da receita própria aplicada em Saúde conforme a LC141/2012	26,32 %

O quadro acima agrupa os indicadores financeiros do município. O indicador 2.1 calcula a despesa total com saúde por habitante, foram aplicados em 2023 R\$ 2.740,66 por habitante com Saúde.

O indicador 2.3, monitora a proporção aplicada com recursos humanos nas despesas em Saúde: 41,08% dos gastos com Saúde foram com recursos humanos.

No indicador 2.4, mensura-se o percentual das despesas executadas com serviços de terceiros - pessoa jurídica: 29,29% das despesas.

No indicador 2.5 avaliou o percentual das despesas que foram aplicadas em investimentos: 1,29% das despesas foram aplicadas em investimentos.

O Indicador 3.2 é o indicador de importância para o cálculo do limite constitucional, que dispõe na aplicação de, no mínimo, 15% das arrecadações sejam aplicadas em Saúde. O município atingiu o índice de 26,32%, em 2023, incluindo-se, segundo o cálculo do SIOPS, as despesas executadas no Hospital Municipal da Japuiba.



### 9.3. Relatório Resumido da Execução Orçamentária (RREO)

RECEITAS RESULTANTES DE IMPOSTOS E TRANSFERÊNCIAS CONSTITUCIONAIS E LEGAIS Até o Bimestre (b)	PREVISÃO INICIAL % (b/a) x 100	PREVISÃO ATUALIZADA (a)	RECEITAS REALIZADAS		Considerações
Até o Bimestre (b)	% (b/a) x 100				
RECEITA DE IMPOSTOS (I)	269.530.000,00	269.530.000,00	380.914.509,42	141,33	A receita realizada atendeu a expectativa da previsão. Foram realizadas 141,33% da receita. Arrecadou mais que a previsão
Receita Resultante do Imposto Predial e Territorial Urbano - IPTU	90.200.000,00	90.200.000,00	107.756.261,63	119,46	A receita realizada atendeu a expectativa da previsão. Foram realizadas 119,46% da receita
IPTU	90.200.000,00	90.200.000,00	107.756.261,63	119,46	A arrecadação de IPTU atendeu a previsão atualizada. Realizou 119,46% da receita
Multas, Juros de Mora, Dívida Ativa e Outros Encargos do IPTU	0,00	0,00	0,00	0,00	
Receita Resultante do Imposto sobre Serviços de Qualquer Natureza - ITBI	17.580.000,00	17.580.000,00	16.453.654,16	93,59	Não atendeu a previsão. Alcançou 96,59% da expectativa da Receita prevista
ITBI	17.580.000,00	17.580.000,00	16.453.654,16	93,59	A arrecadação de ITBI arrecadou em 96,59% da receita prevista.
Multas, Juros de Mora, Dívida Ativa e Outros Encargos do ITBI	0,00	0,00	0,00	0,00	
Receita Resultante do Imposto sobre Serviços de Qualquer Natureza - ISS	92.000.000,00	92.000.000,00	157.964.911,79	171,70	Superação da previsão da arrecadação em 171,70%
ISS	92.000.000,00	92.000.000,00	157.964.911,79	171,70	
Multas, Juros de Mora, Dívida Ativa e Outros Encargos do ISS	0,00	0,00	0,00	0,00	
Receita Resultante do Imposto sobre a Renda e Proventos de Qualquer Natureza Retido na Fonte - IRRF	69.750.000,00	69.750.000,00	98.739.681,84	141,56	Atingiu 141,56% da receita prevista
RECEITA DE TRANSFERÊNCIAS CONSTITUCIONAIS E LEGAIS (II)	692.320.000,00	692.320.000,00	1.007.853.259,89	145,58	Superação da previsão em 145,58% da receita prevista
Cota-Parte FPM	80.000.000,00	80.000.000,00	102.329.370,44	127,91	Superação de 127,91% da receita prevista
Cota-Parte ITR	80.000,00	80.000,00	73.863,08	92,33	92,33% da receita prevista

Cota-Parte do IPVA	20.000.000,00	20.000.000,00	25.352.108,87	126,76	Superação de 126,76 % da receita prevista
Cota-Parte do ICMS	580.440.000,00	580.440.000,00	858.720.319,57	147,94	Superação de 147,94% da receita prevista
Cota-Parte do IPI - Exportação	11.800.000,00	11.800.000,00	21.377.597,93	181,17	Superação da previsão. Atingiu 181,17% da previsão
Compensações Financeiras Provenientes de Impostos e Transferências Constitucionais	0,00	0,00	0,00	0,00	
Desoneração ICMS (LC 87/96)	0,00	0,00	0,00	0,00	
Outras	0,00	0,00	0,00	0,00	
<b>TOTAL DAS RECEITAS RESULTANTES DE IMPOSTOS E TRANSFERÊNCIAS CONSTITUCIONAIS E LEGAIS - (III) = (I) + (II)</b>	<b>961.850.000,00</b>	<b>961.850.000,00</b>	<b>1.388.767.769,31</b>	<b>144,39</b>	Soma das receitas provenientes de impostos. Atingiu 144,39% da receita prevista

Fonte: SIOPS

O cálculo da 3.2 Participação da receita própria aplicada em Saúde conforme a LC141/2012, refere-se a **receita realizada de R\$ 1.388.767.769,31 (III)** das *Receitas Resultantes de Impostos e Transferências Constitucionais e Legais*, da coluna *Receitas Realizadas até o Bimestre*. O cálculo considerou as Despesas Empenhadas, que totalizou R\$ 341.160.846,33 (XII), descontado os restos a pagar no valor de R\$ 16.687.730,83 (XIII). Feita essa subtração, teremos o valor **R\$ 324.473.115,50 (XVI)**, a base real para avaliarmos se o município aplicou de fato 15% da sua receita arrecada.

• Método de cálculo:

$$((\text{despesa aplicada nas ações e serviços público de saúde} - \text{Restos a pagar}) / \text{Receita arrecada no município}) \times 100 = 15\%$$

• Então teremos:

$$(((371.916.073,70 - 6.373.771,16) / 1.388.767.769,31) \times 100) = ((365.542.302,54 / 1.388.767.769,31) \times 100) = 26,32\%$$

APURAÇÃO DO CUMPRIMENTO DO LIMITE MÍNIMO PARA APLICAÇÃO EM ASPS	DESPESAS EMPENHADAS (d)	DESPESAS LIQUIDADAS (e)	DESPESAS PAGAS (f)
Total das Despesas com ASPS (XII) = (XI)	371.916.073,70	364.015.578,07	364.015.578,07
(-) Restos a Pagar Inscritos Indevidamente no Exercício sem Disponibilidade Financeira (XIII)	6.373.771,16	N/A	N/A
(-) Despesas Custeadas com Recursos Vinculados à Parcela do Percentual Mínimo que não foi Aplicada em ASPS em Exercícios Anteriores (XIV)	0,00	0,00	0,00
(-) Despesas Custeadas com Disponibilidade de Caixa Vinculada aos Restos a Pagar Cancelados (XV)	0,00	0,00	0,00
(=) VALOR APLICADO EM ASPS (XVI) = (XII - XIII - XIV - XV)	365.542.302,54	364.015.578,07	364.015.578,07
Despesa Mínima a ser Aplicada em ASPS (XVII) = (III) x 15% (LC 141/2012)	208.315.165,39		
Despesa Mínima a ser Aplicada em ASPS (XVII) = (III) x % (Lei Orgânica Municipal)	N/A		
Diferença entre o Valor Aplicado e a Despesa Mínima a ser Aplicada (XVIII) = (XVI (d ou e) - XVII)	157.227.137,15	155.700.412,68	155.700.412,68
Limite não Cumprido (XIX) = (XVIII) (Quando valor for inferior a zero)	0,00	0,00	0,00
PERCENTUAL DA RECEITA DE IMPOSTOS E TRANSFERÊNCIAS CONSTITUCIONAIS E LEGAIS APLICADO EM ASPS (XVI/III)*100 (mínimo de 15% conforme LC n° 141/2012 ou % da Lei Orgânica Municipal)	26,32	26,21	26,21

O limite mínimo constitucional, preconizada na LC 141/2012, refere-se a 15% da despesa executada pelo município. Portanto, a **despesa mínima a ser aplicada seria R\$ 208.315.165,39 (XVII)**. O município **superou o limite mínimo aplicando R\$ 155.700.412,68 (XVIII)** considerando as **despesas pagas (f)**, ou seja, cumpriu 26,21% da receita própria

aplicando em ações e serviços públicos de saúde.

AÇÕES E SERVIÇOS PÚBLICOS DE SAÚDE (ASPS) - POR SUBFUNÇÃO E CATEGORIA ECONÔMICA Até o bimestre (d)	DOTAÇÃO INICIAL % (d/c) x 100	DOTAÇÃO ATUALIZADA (c) Até o bimestre (e)	DESPESAS EMPENHADAS		DESPESAS LIQUIDADAS			DESPESAS PAGAS		Inscritas em Restos a Pagar Não Processados (g)
			% (e/c) x 100	Até o bimestre (f)	% (f/c) x 100	% (e/c) x 100	Até o bimestre (f)	% (f/c) x 100		
ATENÇÃO BÁSICA (IV)	150.534.000,00	216.261.738,97	215.328.284,60	99,57	212.433.508,96	98,23	212.433.508,96	98,23	2.894.775,64	
Despesas Correntes	150.384.000,00	216.207.266,67	215.280.779,03	99,57	212.386.003,39	98,23	212.386.003,39	98,23	2.894.775,64	
Despesas de Capital	150.000,00	54.472,30	47.505,57	87,21	47.505,57	87,21	47.505,57	87,21	0,00	
ASSISTÊNCIA HOSPITALAR E AMBULATORIAL (V)	102.038.000,00	155.717.957,73	152.814.451,34	98,14	148.953.172,38	95,66	148.953.172,38	95,66	3.861.278,96	
Despesas Correntes	101.341.000,00	155.612.752,41	152.709.807,62	98,13	148.904.839,24	95,69	148.904.839,24	95,69	3.804.968,38	
Despesas de Capital	697.000,00	105.205,32	104.643,72	99,47	48.333,14	45,94	48.333,14	45,94	56.310,58	
SUORTE PROFILÁTICO E TERAPÊUTICO (VI)	1.200.000,00	992.000,00	920.584,20	92,80	691.295,70	69,69	691.295,70	69,69	229.288,50	
Despesas Correntes	1.200.000,00	992.000,00	920.584,20	92,80	691.295,70	69,69	691.295,70	69,69	229.288,50	
Despesas de Capital	0,00	0,00	0,00	0,00	0,00	0,00	0,00	0,00	0,00	
VIGILÂNCIA SANITÁRIA (VII)	0,00	0,00	0,00	0,00	0,00	0,00	0,00	0,00	0,00	
Despesas Correntes	0,00	0,00	0,00	0,00	0,00	0,00	0,00	0,00	0,00	
Despesas de Capital	0,00	0,00	0,00	0,00	0,00	0,00	0,00	0,00	0,00	
VIGILÂNCIA EPIDEMIOLÓGICA (VIII)	0,00	460.000,00	213.312,00	46,37	213.312,00	46,37	213.312,00	46,37	0,00	
Despesas Correntes	0,00	460.000,00	213.312,00	46,37	213.312,00	46,37	213.312,00	46,37	0,00	
Despesas de Capital	0,00	0,00	0,00	0,00	0,00	0,00	0,00	0,00	0,00	
ALIMENTAÇÃO E NUTRIÇÃO (IX)	0,00	0,00	0,00	0,00	0,00	0,00	0,00	0,00	0,00	
Despesas Correntes	0,00	0,00	0,00	0,00	0,00	0,00	0,00	0,00	0,00	
Despesas de Capital	0,00	0,00	0,00	0,00	0,00	0,00	0,00	0,00	0,00	
OUTRAS SUBFUNÇÕES (X)	3.301.000,00	2.797.857,31	2.639.441,56	94,34	1.724.289,03	61,63	1.724.289,03	61,63	915.152,53	
Despesas Correntes	3.254.000,00	2.786.857,31	2.629.942,06	94,37	1.724.289,03	61,87	1.724.289,03	61,87	905.653,03	
Despesas de Capital	47.000,00	11.000,00	9.499,50	86,36	0,00	0,00	0,00	0,00	9.499,50	
TOTAL (XI) = (IV + V + VI + VII + VIII + IX + X)	257.073.000,00	376.229.554,01	371.916.073,70	98,85	364.015.578,07	96,75	364.015.578,07	96,75	7.900.495,63	

O quadro acima, é o detalhamento das despesas executadas por subfunção e natureza de despesa. Na Atenção básica, foram empenhadas R\$ 47.505,57 em despesas de capital, ou seja, de novos investimentos. São R\$ 215.280.779,03 da Dotação atualizada (previsão de despesa), das quais R\$ 212.386.003,39 foram pagas. Aqueles empenhos que não geram notas fiscais com entrega do serviço, isto define os valores **Inscritas em Restos a Pagar Não Processados (g)**, empenhos sem conclusão. Esses restos a pagar não processados (d - e) somam R\$ 7.900.495,63. Esse valor é a subtração entre a Despesa empenhada (d) e a Despesa Liquidada (e) das despesas empenhadas totais. Na Atenção Hospitalar e Ambulatorial, foram investidos em despesas liquidadas R\$ 47.505,57 em despesas de capital, as despesas correntes correspondem a 99,93% das despesas empenhadas nesta subfunção.

APURAÇÃO DO CUMPRIMENTO DO LIMITE MÍNIMO PARA APLICAÇÃO EM ASPS	DESPESAS EMPENHADAS (d)	DESPESAS LIQUIDADAS (e)	DESPESAS PAGAS (f)
Total das Despesas com ASPS (XII) = (XI)	371.916.073,70	364.015.578,07	364.015.578,07
(-) Restos a Pagar Inscritos Indevidamente no Exercício sem Disponibilidade Financeira (XIII)	6.373.771,16 (d e = restos a pagar. O que não foi pago no exercício)	N/A	N/A
(-) Despesas Custeadas com Recursos Vinculados à Parcela do Percentual Mínimo que não foi Aplicada em ASPS em Exercícios Anteriores (XIV)	0,00	0,00	0,00
(-) Despesas Custeadas com Disponibilidade de Caixa Vinculada aos Restos a Pagar Cancelados (XV)	0,00	0,00	0,00
(=) VALOR APLICADO EM ASPS (XVI) = (XII - XIII - XIV - XV)	365.542.302,54	364.015.578,07	364.015.578,07 (o que foi aplicado)
Despesa Mínima a ser Aplicada em ASPS (XVII) = (III) x 15% (LC 141/2012)	208.315.165,39 (o valor que deveria ter sido aplicado e 15% da arrecadação)		
Despesa Mínima a ser Aplicada em ASPS (XVII) = (III) x % (Lei Orgânica Municipal)	N/A (A Lei Orgânica Municipal não define outro limite mínimo de aplicação)		
Diferença entre o Valor Aplicado e a Despesa Mínima a ser Aplicada (XVIII) = (XVI (d ou e) - XVII)	157.227.137,15	155.700.412,68	155.700.412,68 (A diferença da aplicação entre a despesa paga e o limite mínimo)
Limite não Cumprido (XIX) = (XVIII) (Quando valor for inferior a zero)	0,00	0,00	0,00
PERCENTUAL DA RECEITA DE IMPOSTOS E TRANSFERÊNCIAS CONSTITUCIONAIS E LEGAIS APLICADO EM ASPS (XVI / III)*100 (mínimo de 15% conforme LC nº 141/2012 ou % da Lei Orgânica Municipal)	26,32 (% aplicado em Saúde da receita de impostos arrecadadas, referente a despesa empenhada)	26,21 (% aplicado em Saúde da receita de impostos arrecadadas, referente a despesa liquidada)	26,21 (% aplicado em Saúde da receita de impostos arrecadadas, referente a despesa paga)

Fonte: SIOPS

CONTROLE DO VALOR REFERENTE AO PERCENTUAL MÍNIMO NÃO CUMPRIDO EM EXERCÍCIOS ANTERIORES PARA FINS DE APLICAÇÃO DOS RECURSOS VINCULADOS CONFORME ARTIGOS 25 E 26 DA LC 141/2012	Saldo Inicial (no exercício atual) (h)	Despesas Custeadas no Exercício de Referência			Saldo Final (não aplicado) (l) = (h - (i ou j))
		Liquidadas (j)	Pagas (k)		
Diferença de limite não cumprido em 2022	0,00	0,00	0,00	0,00	0,00
Diferença de limite não cumprido em 2021	0,00	0,00	0,00	0,00	0,00
Diferença de limite não cumprido em 2020	0,00	0,00	0,00	0,00	0,00
Diferença de limite não cumprido em exercícios anteriores	0,00	0,00	0,00	0,00	0,00
TOTAL DA DIFERENÇA DE LIMITE NÃO CUMPRIDO EM EXERCÍCIOS ANTERIORES (XX)	0,00	0,00	0,00	0,00	0,00

O quadro anterior, detalha a diferença do recurso não aplicado, caso o município não tivesse cumprido a aplicação do limite mínimo financeiro de 15% das receitas arrecadadas. É possível concluir, que o município vem cumprindo o limite constitucional nos anos em destaque (2020-2022).

<sup>1</sup> BRASIL. Controladoria Geral da União. Portal da Transparência. Execução da despesa pública. Disponível em: [Execução da despesa pública - Portal da transparência \(portaldatransparencia.gov.br\)](https://portal.datransparencia.gov.br)

O quadro a seguir, obtém a série histórica de empenhos entre os anos de 2013 a 2023. Na coluna **Valor Mínimo para aplicação em ASPS (m)**, refere-se ao que deveria ser aplicado e na coluna **Valor aplicado em ASPS no exercício (n)**, refere-se ao que foi de fato aplicado.

Na última coluna, contém o cálculo da diferença da aplicação dos recursos, ou seja, o excedente dos 15% referentes ao limite mínimo para aplicação dos recursos arrecadados e soma o total de restos a pagar inscritos naquele exercício. Na coluna **Total de RP a pagar (t)**, observamos que o município não possui restos a pagar inscritos nos exercícios anteriores a 2022.

EXERCÍCIO DO EMPENHO	Valor Mínimo para aplicação em ASPS (m)	Valor aplicado em ASPS (n)	Valor aplicado além do limite mínimo (o) = (n - m), se	Total inscrito em RP no exercício (p)	RPNP Inscritos Indevidamente no Exercício sem Disponibilidade Financeira q = (XIII d)	Valor inscrito em RP considerado no Limite (r) = (p - (o + q)) se	Total de RP pagos (s)	Total de RP a pagar (t)	Total de RP cancelados ou prescritos (u)	Diferença entre o valor aplicado além do limite e o total de RP cancelados (v) = ((o + q) - u)
	Empenhos de 2023	208.315.165,39	365.542.302,54	157.227.137,15	7.900.495,63	6.373.771,16	0,00	0,00	7.900.495,63	0,00
Empenhos de 2022	196.589.639,80	324.473.115,50	127.883.475,70	19.483.740,44	16.087.730,83	0,00	0,00	19.483.740,44	0,00	144.571.206,53
Empenhos de 2021	144.599.774,45	285.224.961,77	140.625.187,32	0,00	23.035.077,62	0,00	0,00	0,00	0,00	163.660.264,94
Empenhos de 2020	83.085.801,39	216.169.865,74	133.084.064,35	0,00	9.794.506,04	0,00	0,00	0,00	0,00	142.878.570,39
Empenhos de 2019	45.550.013,84	84.000.000,00	38.449.986,16	0,00	140.939.997,36	0,00	0,00	0,00	0,00	179.389.983,52
Empenhos de 2018	94.330.353,55	189.729.085,10	95.398.731,55	0,00	8.901.837,71	0,00	0,00	0,00	0,00	104.300.569,26
Empenhos de 2017	83.984.092,69	195.965.923,30	111.981.830,61	0,00	4.896.141,53	0,00	0,00	0,00	0,00	116.877.972,14
Empenhos de 2016	90.253.572,99	196.538.807,50	106.285.234,51	0,00	9.657.429,89	0,00	0,00	0,00	0,00	115.942.664,40
Empenhos de 2015	89.849.533,08	187.769.868,55	97.920.334,57	0,00	12.820.053,67	0,00	0,00	0,00	0,00	110.740.388,24
Empenhos de 2014	83.779.243,72	191.390.279,02	107.611.035,30	0,00	17.335.260,07	0,00	0,00	0,00	0,00	125.146.295,37
Empenhos de 2013	73.387.845,56	166.831.413,95	93.443.568,39	0,00	2.264.948,84	0,00	0,00	0,00	0,00	95.708.517,23

Fonte: SIOPS

No quadro a seguir (Receitas adicionais para o financiamento da saúde não computadas no cálculo do mínimo) é referente ao repasse de recursos provenientes das demais esferas de governo, que não serão considerados no cálculo do limite mínimo constitucional.

Nas **Receitas Realizadas** foram agregadas ao Fundo Municipal de Saúde o recurso **Proveniente da União** através do Ministério da Saúde o valor de R\$ 98.352.767,98; e receitas provenientes dos Estado no valor de R\$ 43.269.315,15, em 2022.

RECEITAS ADICIONAIS PARA O FINANCIAMENTO DA SAÚDE NÃO COMPUTADAS NO CÁLCULO DO MÍNIMO	PREVISÃO INICIAL	PREVISÃO ATUALIZADA (a)	RECEITAS REALIZADAS		
			Até o Bimestre (b)	% (b/a) x 100	
RECEITAS DE TRANSFERÊNCIAS PARA A SAÚDE (XXIX)	100.613.000,00	100.613.000,00	196.665.933,20	195,47	
Provenientes da União	92.323.000,00	92.323.000,00	149.461.966,43	161,89	Receita proveniente do Ministério da Saúde (SUS). Atendeu apenas 161,89% da receita esperada.
Provenientes dos Estados	8.290.000,00	8.290.000,00	47.203.966,77	569,41	Receita proveniente do Estado. Repasses referentes a resgate de recursos de exercícios anteriores e de adesões aos programas de Cofinanciamento atrelados a metas. 569,41% da previsão inicial
Provenientes de Outros Municípios	0,00	0,00	0,00	0,00	-
RECEITA DE OPERAÇÕES DE CRÉDITO INTERNAS E EXTERNAS VINCULADAS A SAÚDE (XXX)	0,00	0,00	0,00	0,00	-
OUTRAS RECEITAS (XXXI)	0,00	0,00	0,00	0,00	-
TOTAL RECEITAS ADICIONAIS PARA FINANCIAMENTO DA SAÚDE (XXXII) = (XXIX + XXX + XXXI)	100.613.000,00	100.613.000,00	196.665.933,20	195,47	Superação de 195,47% da receita total esperada para 2023

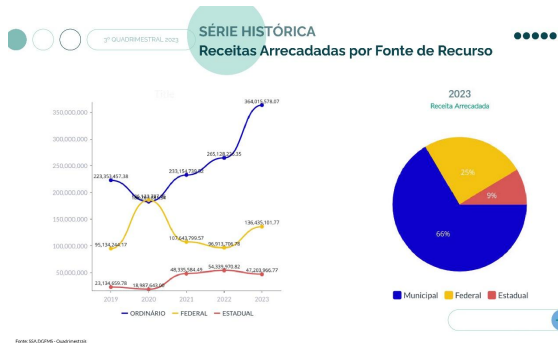

## 9.5. Covid-19 Repasse União

Quadro demonstrativo da transferência de recursos advindos da união para a aplicação no enfrentamento da situação de emergência de saúde pública de importância nacional - Coronavírus (COVID-19)				Considerações
Descrição do recurso	SALDO DO RECURSO DO EXERCÍCIO ANTERIOR (31/12/2022)	RECURSOS DIRECIONADOS NO EXERCÍCIO ATUAL ATÉ O BIMESTRE	SALDO TOTAL	
Recursos advindos da transferência da União repassados pelo FNS conf. Portarias específicas nos blocos de manutenção e estruturação para a aplicação no enfrentamento da situação de emergência de saúde pública de importância nacional - Coronavírus (COVID-19)	23.623.451,69	0,00	23.623.451,69 (Saldo do repasse recebido em 2022)	Recurso repassado nos exercícios de 2020 e 2021 para execução em ações de enfrentamento ao Covid-19. Recursos repassado ao bloco de manutenção e estruturação. Sem repasses Federal para COVID no exercício 2022.
Recursos advindos da transferência da União repassados pelo FNS nos blocos de manutenção e estruturação não específicas para a aplicação no enfrentamento da situação de emergência de saúde pública de importância nacional - Coronavírus (COVID-19)	23.623.451,69	0,00	23.623.451,69	
Recursos advindos de transposição de saldos financeiros de exercícios anteriores provenientes de repasses federais do FNS aos fundos de saúde dos estados, DF e municípios conf. LC 172/2020.	0,00	0,00	0,00	
Recursos advindos da União, na forma de auxílio financeiro, aos Estados, ao Distrito Federal e aos Municípios, no exercício de 2020, e em ações de enfrentamento ao Coronavírus SARS-CoV-2 (Covid-19). Conforme LC 173/2020	2.316.065,70	0,00	2.316.065,70	O recurso é proveniente da LC 173/2020. Na segunda coluna, corresponde ao repasse do ano de 2021 o que não ocorreu. A lei preconizava o repasse apenas para o exercício 2020.
Recursos advindos da União, na forma de prestação de apoio financeiro pela União aos entes federativos que recebem recursos do Fundo de Participação dos Estados - FPE e do Fundo de Participação dos Municípios - FPM, com o objetivo de mitigar as dificuldades financeiras decorrentes do estado de calamidade pública reconhecido pelo Decreto Legislativo nº 6, de 20 de março de 2020, e da emergência de saúde pública de importância internacional decorrente do coronavírus (Covid-19). MP 938/2020	0,00	0,00	0,00	
Outros recursos advindos de transferências da União	0,00	0,00	0,00	
<b>Total de recursos advindos de transferência da união para enfrentamento da Emergência em Saúde Pública de Importância Nacional - CORONAVIRUS (COVID-19)</b>	<b>25.939.517,39</b>	<b>0,00</b>	<b>25.939.517,39</b>	<b>Na segunda coluna, o valor corresponde ao saldo do exercício.</b>

## 10. Auditorias

Não há informações cadastradas para o período das Auditorias.

Fonte: Sistema Nacional de Auditoria do SUS (SISAUD-SUS)

Data da consulta: 17/04/2024.

### Outras Auditorias

Fonte: DIGISUS Gestor - Módulo Planejamento (DIGISUSGMP) - Consulta Online

Data da consulta: 17/04/2024.

- Análises e Considerações sobre Auditorias

## 10. AUDITORIAS

Em dezembro de 2021, a Secretaria de Saúde incorporou o Componente Municipal de Auditoria do SUS (CMS) ao organograma institucional. No Decreto Municipal nº 12.527, de 15 de março de 2022, o município estabelece e regulamenta o Componente Municipal do Sistema Nacional de Auditoria, no âmbito do Sistema Único de Saúde. Após a sua regulamentação e instituição por normativa e organograma, o Componente fará a adesão ao SISAUD e implementá-lo ao seu processo de trabalho.

Quadro 6 - Análises das contas apresentadas pelos prestadores de serviços de saúde

PRESTADORES	1º	2º	3º
	Quadrimestre 2023	Quadrimestre 2023	Quadrimestre 2023
<b>QUANTITATIVOS</b>			
<b>Mamografias</b>			
WINSTON	581	1244	1333
CICOM	16	1167	1091
<b>Hidroterapia</b>			
AQUÁTICA	693	1401	1336
<b>Serviço de Terapia Renal Substitutiva (ANGRA RIM)</b>			
Pacientes Agudos	1224	1930	1840
Consulta Especializada	-	-	634
Pacientes Crônicos	11950	25366	19510
<b>Cintilografia</b>			
VILELA PEDRAS	0	-	28
CINTIMED	65	96	71
VALE IMAGEM	78	153	54
<b>USG Doppler</b>			
JVA	463	688	1348
<b>Exames Laboratoriais</b>			
HUMANIZALAB	344385	219740	423623
<b>Teste de Avidéz Toxoplasmose</b>			
Hospital Unimed Litoral Sul	2		
<b>Ressonância Magnética</b>			
ULTRAMED	1247	2272	514
WISTON		-	344
<b>Desintometria</b>			
WINSTON			443
ULTRAMED	348	373	
<b>Atendimento de Reabilitação</b>			
Pestalozzi	4427	15084	7341
<b>Ultrassonografia</b>			
CLIMASOL	453	652	981
JVA	2004	2085	3300
<b>EcoDopplerCardiograma, Teste Ergométrico, Mapa, Holter</b>			
Cardiofrequência - JC de Jesus Exames Cardiológicos	1709	1307	1395
<b>Passagens para Tratamento Fora Domicílio</b>			
COLTUR	6598	3912	3750
REUNIDAS	27	96	64
COSTA VERDE	3602	5844	3352
<b>COLONOSCOPIA</b>			
GASTROCLÍNICA	-	-	30
<b>ENDOSCOPIA</b>			
CARDIOFREQUÊNCIA	-	-	95
GASTROCLÍNICA	-	-	53

Metodologia do processo de Auditoria:

- Análise dos Laudos de AIH e APACs para regulação dos procedimentos eletivos,
- Realização de AUDITORIA MÉDICA, in loco para conferência pós-evento dos procedimentos eletivos e urgências (Hospitalar), HMAR, HMI e FEAM.
- Realização de controle para conferência dos procedimentos dos serviços de terapia renal substitutiva,
- Realização de vistorias dos estabelecimentos de saúde para validação do cadastro CNES,
- Eventos analisados e liberados com emissão de série numérica (AIH) para faturamento dos hospitais

Tribunal de Contas do Estado do Rio de Janeiro constante em seu relatório de Auditoria de Conformidade realizada com o objetivo de verificar a elaboração dos instrumentos de planejamento em saúde pelos

municípios do Estado do Rio de Janeiro, registrou achados de conformidade / inconformidade no processo nº 227252-4/2022.



## 8. Indicadores do Plano de Saúde

Relação de Diretrizes, Objetivos, Metas e Indicadores do Plano de Saúde

Monitoramento Quadrimestral dos Indicadores

**DIRETRIZ Nº 1 - Garantia do acesso da população a serviços públicos de qualidade, com equidade e em tempo adequado ao atendimento das necessidades de saúde, de modo a considerar os determinantes sociais e territoriais as áreas e populações em situação de maior vulnerabilidade e às comunidades tradicionais e insulares aprimorando a política de atenção básica e a atenção especializada e a consolidação das redes regionalizadas de atenção integral às pessoas no território.**

**OBJETIVO Nº 1.1 - Fortalecer a Atenção Primária em Saúde como ordenadora e coordenadora do cuidado na RAS**

Nº	Indicador para monitoramento	Descrição da Meta	Método de Cálculo	Tendência	Indicador (Linha-Base)			Meta Plano (2022-2025)	Unidade de Medida	Meta 2023	Alcance 2023
					Valor	Ano	Unidade de medida				
1.1.1	Cobertura de Atenção Primária em Saúde	MELHORAR A ESTRUTURA FÍSICA DE 100% DAS UNIDADES SELECIONADAS	$\frac{\{(\text{Pop. Cadastrada pelas equipes da Estratégia de Saúde da Família (eSF) e Atenção Primária (eAP) financiadas pelo MS no município / População Estimada)\} \times 100}{100}$	Aumento	46,1	2021	Percentual	100	Percentual	68	70,3
1.1.2	Proporção de internações por condições sensíveis à atenção básica (ICSA)	Reduzir internações por causas sensíveis à atenção básica	$\frac{\text{n}^\circ \text{ de internações por causas sensíveis selecionadas à atenção básica}}{\text{n}^\circ \text{ de internações totais}} \times 100.000$	Redução	778,8	2019	Taxa	467	Taxa	661,98	719,9
1.1.3	Cobertura populacional estimada de saúde bucal na atenção básica	Aumentar a cobertura populacional estimada pelas equipes de Saúde Bucal	$\frac{\{(\text{um } \text{iiii} \times 3.450) + (\text{um } \text{iiii} \text{iiii} + 3.000) \text{ (estimativa populacional)}\} \times 100}{100}$	Aumento	55	2021	Percentual	100	Percentual	75	20,5

1.1.4	Aumentar a média de ação coletiva de escovação dental supervisionada	Aumentar a média de ação coletiva de escovação dental supervisionada	$\frac{\text{(Número de pessoas participantes na ação coletiva de escovação dental supervisionada realizada em determinado local por 12 meses/12)} \times 100}{\text{População no mesmo local e período}}$	Aumento	1,28	2017	Índice	2,5	Índice	1	0,012
1.1.5	Proporção de Gestante com atendimento odontológico realizado	Atingir 100% das Gestantes com no mínimo 1 consulta odontológica	$\frac{\{(\text{N}^\circ \text{ DE GESTANTES COM PRÉ-NATAL NA APS E ATENDIMENTO ODONTOLÓGICO REALIZADO}) / (\text{N}^\circ \text{ DE GESTANTE})\} \times 100}{100}$	Aumento	14	2021	Proporção	60	Proporção	60	28%

**OBJETIVO Nº 1.2 - Fortalecer a atenção especializada de média e alta complexidade ambulatorial e hospitalar, na lógica da Rede de Atenção à Saúde (RAS)**

Nº	Indicador para monitoramento e avaliação da meta	Descrição da Meta	Método de Cálculo	Tendência	Indicador (Linha-Base)			Meta Plano (2022-2025)	Unidade de Medida	Meta 2023	Alcance 2023
					Valor	Ano	Unidade de Medida				
1.2.1	Aumentar a quantidade de atendimentos ambulatoriais de especialidades (nº de consultas agendadas per capita)	Aumentar a quantidade de atendimentos ambulatoriais de especialidades	$\frac{\text{(n}^\circ \text{ de Consultas Ambulatoriais Agendadas por período)}}{\text{População estimada no período}}$	Aumento	4,89	2021	Proporção	5,6	Proporção	0	0,49
1.2.2	Serviços ofertados no Centro de Especialidades Odontológicas (CEO)	Aumentar a oferta de serviço de especialidades odontológicas do CEO	$\frac{\{(\text{n}^\circ \text{ procedimentos do ano 2021, segundo Prof Grupo Cirurgião dentista e Técnico de média complexidade}) / (\text{População estimada no período})\} \times 100}{100}$	Aumento	14,3	2021	Percentual	10	Percentual	7	8,62
1.2.3	Número total de bolsas coletadas	Adequar 100% dos equipamentos necessários para os processos do ciclo do sangue do Hemociclo	$\frac{\{(\text{n}^\circ \text{ de equipamentos adquiridos/adequados/alugados}) / (\text{N}^\circ \text{ de equipamentos necessários}) \times 100\}}{100}$	Aumento	6.087	2021	Número	100	Percentual	70	90

1.2.4	<a href="#">Número total de bolsas coletadas</a>	Elevar em 10% ao ano as taxas de coleta de sangue do Hemonúcleo	{(num de bolsas coletadas ano vigente - num de bolsas coletadas ano anterior) / (Num de bolsas coletadas ano anterior) x 100}	Aumento	2.838	2021	Número	46	Percentual	0	2805 bolsas coletadas. Queda de 1,16% em relação a 2021
1.2.5	<a href="#">Número total de bolsas coletadas</a>	Informatizar 100% dos processos do Hemonúcleo	Percentual de informatização no processo de trabalho do Hemonúcleo	Aumento	2.838	2021	Número	100	Percentual	20	30
1.2.6	<a href="#">Cobertura do Serviço de Atendimento às Internações Hospitalares</a>	Ampliar em 10% a oferta de leitos	{(Nº de leitos ano vigente - nº de leitos ano anterior) / Nº de leitos ano anterior x 100}	Aumento	153	2021	Número	10	Percentual	3%	0
1.2.7	<a href="#">Reestruturação da atenção à saúde, com base nas linhas de cuidado</a>	Reorganizar os ambulatórios e serviços especializados, agregando-os por linha de cuidado.	{(nº Linhas de cuidado organizadas) / (Nº Linhas de cuidado propostas)}	Aumento	60	2021	Percentual	100	Percentual	1	0
1.2.8	<a href="#">Número de Protocolos existentes para metas do Programa Nacional de Segurança do paciente</a>	Fomentar as ações do Programa de Humanização HUMANIZA-SUS PROGRAMA DE METAS	Número de Protocolos existentes para metas do Programa Nacional de Segurança do paciente	Aumento	1	2021	Número	100	Percentual	1	1
1.2.9	<a href="#">Número de Ações/Reformas</a>	Aumentar adesão a Projetos do Ministério da Saúde e Secretaria de estado da Saúde para aquisição de equipamentos /construção /reformas	{(Nº adesões realizadas) / (nº de projetos oferecidos pela SES e MS)} x 100	Aumento	2	2021	Número	100	Percentual	0,5	2
1.2.10	<a href="#">% de itens zerados</a>	Garantir abastecimento mínimo de 95% dos insumos e medicamentos	{(Nº de solicitações de itens atendidos) / (nº de solicitações de itens realizados no exercício)} x 100	Aumento	10	2021	Percentual	95	Percentual	95	95
1.2.11	<a href="#">Taxa de cirurgias eletiva</a>	Aumentar em 25% a proporção de cirurgias eletivas em relação ao total de cirurgias	{(Nº de cirurgias eletivas no período) / (nº procedimentos cirúrgicos realizados no período)} x 100	Aumento	6,75	2021	Taxa	50	Percentual	71	72
1.2.12	<a href="#">Número de leitos ampliados de UTI e/ou Clínica Médica</a>	Ampliar o número de leitos de internação para atendimento de casos suspeitos e confirmados de COVID 19 e outras doenças sintomáticas respiratórias	Nº de leitos de UTI e/ou Clínica Médica	Aumento	10	2021	Número	10	Número	20 UTI e 53 clínica médica	20 UTI e 53 clínica médica
1.2.13	<a href="#">Proporção de ações de educação permanente implementadas e/ou realizadas</a>	Implementar ações de educação permanente para qualificação dos profissionais	{(Nº de ações de educação permanente implementada) / (nº de ações de educação permanente programada)} x 100	Aumento	2	2021	Proporção	2	Número	1	1

**OBJETIVO Nº 1.3 - Instituir a Política Municipal de Regulação, ampliando, qualificando e integrando diferentes níveis de atenção na Rede de Atenção à Saúde (RAS) consolidando as redes regionalizadas**

Nº	Indicador para monitoramento e avaliação da meta	Descrição da Meta	Método de Cálculo	Tendência	Indicador (Linha-Base)			Meta Plano (2022-2025)	Unidade de Medida	Meta 2023	Alcance 2023
					Valor	Ano	Unidade de Medida				
1.3.1	<a href="#">Cobertura dos agendamentos de Consultas de especialidades e Exames com média de menor tempo resposta para os usuários</a>	Diminuir em 10% a média do tempo de espera dos usuários em fila de espera	{(variação do TME 2023 - variação do TME 2022) / (variação do TME 2022)} X 100	Aumento	6.000	2021	Número	10	Percentual	10	11,30%

**OBJETIVO Nº 1.4 - Fortalecer a transversalidade das políticas de equidade na Rede de Atenção à Saúde (RAS) com foco na saúde das populações vulneráveis**

Nº	Indicador para monitoramento e avaliação da meta	Descrição da Meta	Método de Cálculo	Tendência	Indicador (Linha-Base)			Meta Plano (2022-2025)	Unidade de Medida	Meta 2023	Alcance 2023
					Valor	Ano	Unidade de Medida				
1.4.1	<a href="#">Cobertura de acompanhamento das condicionalidades de saúde do Programa Auxílio Brasil</a>	Atingir a cobertura de 70% do acompanhamento das condicionalidades de saúde do Programa Auxílio Brasil (PAB)	{(Nº de beneficiários acompanhados) / (nº de beneficiários a serem acompanhados)} X 100	Aumento	100	2021	Percentual	70	Percentual	70	53,7
1.4.2	<a href="#">Alcance dos objetivos definidos nos respectivos Planos Terapêuticos Singulares de cada paciente</a>	Aumentar a resolatividade dos casos em 100%	{(Nº de objetivos alcançados no PTS) / (nº de Objetivos definidos no PTS)} X 100	Aumento	80	2021	Percentual	100	Percentual	100	100%

1.4.3	<a href="#">Proporção de indicadores relacionados ao Programa de Saúde do Escolar (PSE) alcançados</a>	Alcançar ao menos 70% dos indicadores do PSE propostos pelo MS	{(Nº de escolas pactuadas que registraram ações) / (nº total de escolas pactuadas)} X 100	Aumento	60	2021	Proporção	70	Percentual	100	75
1.4.4	<a href="#">Percentual de adolescentes de 10 e menores de 20 anos com cadastros válidos no SISAB</a>	Cadastrar e qualificar o processo de assistência em 75% dos adolescentes residentes no âmbito da Atenção Primária à Saúde	{(População estimada de 10 a 20 anos cadastrada) / (População estimada de 10 a 20 anos)} X 100	Aumento	75	2022	Percentual	75	Percentual	75	83
	<a href="#">Proporção de gravidez na bipartite adolescência entre as faixas etárias de 10 a 19 anos</a>	-	{(nascidos vivos de mães de 10 a 19 anos de idade) / (Número total de nascidos vivos)} X 100	Redução	75	2022	Percentual		proporção	11,5	10,9

**OBJETIVO Nº 1.5 - Promover saúde indígena, respeitando seus costumes, seus curadores, sua cultura e língua**

Nº	Indicador para monitoramento e avaliação da meta	Descrição da Meta	Método de Cálculo	Tendência	Indicador (Linha-Base)			Meta Plano (2022-2025)	Unidade de Medida	Meta 2023	Alcance 2023
					Valor	Ano	Unidade de Medida				
1.5.1	<a href="#">Percentual de Cobertura de atendimento à população indígena</a>	100% de cobertura de atendimento à população indígena	$[(\text{População indígena cadastrada}) / (\text{População indígena autodeclarada}) \times 100]$	Aumento	100	2021	Percentual	100	Percentual	40	35

**DIRETRIZ Nº 2 - Aprimoramento das redes de urgência e emergência, com expansão e adequação de suas unidades de atendimento, do Serviço de Atendimento Móvel de Urgência (SAMU) e das centrais de regulação, bem como das Unidades de Pronto Atendimento (UPA), estimulando o funcionamento com pessoal capacitado e em quantidade adequada, articulando as com outras redes de atenção.**

1.4.3	<a href="#">Proporção de indicadores relacionados ao Programa de Saúde do Escolar (PSE) alcançados</a>	Alcançar ao menos 70% dos indicadores do PSE propostos pelo MS	$[(\text{Nº de escolas pactuadas que registraram ações}) / (\text{nº total de escolas pactuadas})] \times 100$	Aumento	60	2021	Proporção	70	Percentual	100	100
1.4.4	<a href="#">Percentual de adolescentes entre 10 e menores de 20 anos com cadastros válidos no SISAB</a>	Cadastrar e qualificar o processo de assistência em 75% dos adolescentes residentes no âmbito da Atenção Primária à Saúde	$[(\text{População estimada de 10 a 20 anos cadastrada}) / (\text{População estimada de 10 a 20 anos})] \times 100$	Aumento	75	2022	Percentual	75	Percentual	75	83
Bipartite	<a href="#">Proporção de gravidez na adolescência entre as faixas etárias de 10 a 19 anos</a>	-	$[(\text{nascidos vivos de mães de 10 a 19 anos de idade}) / (\text{Número total de nascidos vivos})] \times 100$	Redução	75	2022	Percentual	proporção	proporção	11,5	10,9

**OBJETIVO Nº 1.5 - Promover saúde indígena, respeitando seus costumes, seus curadores, sua cultura e língua**

Nº	Indicador para monitoramento e avaliação da meta	Descrição da Meta	Método de Cálculo	Tendência	Indicador (Linha-Base)			Meta Plano (2022-2025)	Unidade de Medida	Meta 2023	Alcance 2023
					Valor	Ano	Unidade de Medida				
1.5.1	<a href="#">Percentual de Cobertura de atendimento à população indígena</a>	100% de cobertura de atendimento à população indígena	$[(\text{População indígena cadastrada}) / (\text{População indígena autodeclarada}) \times 100]$	Aumento	100	2021	Percentual	100	Percentual	40	35

**DIRETRIZ Nº 2 - Aprimoramento das redes de urgência e emergência, com expansão e adequação de suas unidades de atendimento, do Serviço de Atendimento Móvel de Urgência (SAMU) e das centrais de regulação, bem como das Unidades de Pronto Atendimento (UPA), estimulando o funcionamento com pessoal capacitado e em quantidade adequada, articulando as com outras redes de atenção.**

**OBJETIVO Nº 2.1 - Consolidar a Rede de Urgência e Emergência (RUE)**

Nº	Indicador para monitoramento e avaliação da meta	Descrição da Meta	Método de Cálculo	Tendência	Indicador (Linha-Base)			Meta Plano (2022-2025)	Unidade de Medida	Meta 2023	Alcance 2023
					Valor	Ano	Unidade de Medida				
2.1.1	<a href="#">Cobertura do serviço de Atendimento de Urgência</a>	Adequar em 90% a estrutura física das U.U.E para o atendimento pré-hospitalar fixo	$[(\text{nº da População coberta por Unidades de Urgência e Emergência adequadas}) / (\text{nº população total estimada})] \times 100$	Aumento	100	2021	Percentual	90	Percentual	90	84,46
2.1.2	<a href="#">Cobertura do serviço de Atendimento Móvel de Urgência (SAMU 192)</a>	Aumentar a cobertura do serviço de Atendimento Móvel de Urgência (SAMU 192)	$[(\text{Nº de viaturas terrestres USB e USA SAMU}) / (\text{População total estimada})] \times 10000$	Aumento	100	2021	Percentual	100	razão	10	6,19
2.1.3	<a href="#">QUANTITATIVO DE PROFISSIONAIS CAPACITADOS NOS DIVERSOS TEMAS DA URGÊNCIA E EMERGÊNCIA PRÉ HOSPITALAR</a>	AUMENTAR EM 10% O TOTAL DE CAPACITADOS DA RUE EM APH POR ANO E REVALIDAR AS CERTIFICAÇÕES DO SAMU 192 A CADA DOIS ANOS	$[(\text{Profissionais da RUE capacitados}) / (\text{Total de profissionais da RUE})]$	Aumento	10	2021	Número	40	Percentual	10	
2.1.4	<a href="#">Cobertura do Serviço de Atendimento de Urgência</a>	Adequar em 100% a estrutura física da UPA AGDA MARIA	% de estrutura física adequada	Aumento	100	2021	Percentual	100	Percentual	100	90
2.1.5	<a href="#">Cobertura do Serviço de Atendimento de Urgência</a>	Adequar 100% dos fluxos assistenciais da UPA AGDA MARIA	$[(\text{nº da População coberta por Unidades de Urgência e Emergência adequadas}) / (\text{nº população total estimada})] \times 100$	Aumento	100	2021	Percentual	100	Percentual	100	
2.1.6	<a href="#">Cobertura do Serviço de Atendimento de Urgência</a>	Adequar 100% dos processos de trabalho da UPA AGDA MARIA	$[(\text{nº da População coberta por Unidades de Urgência e Emergência adequadas}) / (\text{nº população total estimada})] \times 100$	Aumento	100	2021	Percentual	100	Percentual	100	

**OBJETIVO Nº 2.2 - Consolidar a Atenção Domiciliar da Rede de Atenção às Urgências**

Nº	Indicador para monitoramento e avaliação da meta	Descrição da Meta	Método de Cálculo	Tendência	Indicador (Linha-Base)			Meta Plano (2022-2025)	Unidade de Medida	Meta 2023	Alcance 2023
					Valor	Ano	Unidade de Medida				
2.2.1	<a href="#">Taxa de reinternação dos pacientes acompanhados pelo programa</a>	Reduzir a taxa de reinternações em 20%	$[(\text{nº de reinternações}) / (\text{Número de pacientes em internação domiciliar ( Incluídos AD2)}})]$	Redução	50	2021	Percentual	20	Percentual	10	38,24

											DIRETRIZ Nº 3 - Fortalecimento de todas as redes de atenção pública, em especial a rede de saúde mental e demais transtornos, com ênfase nas ações de promoção e prevenção relacionadas ao uso problemático de crack, álcool e outras drogas, com ampliação e garantia de abertura e/ou manutenção dos investimentos dos serviços da rede	
											OBJETIVO Nº 3.1 - Consolidar a Rede de Atenção Psicossocial (RAPS)	

Nº	Indicador para monitoramento e avaliação da meta	Descrição da Meta	Método de Cálculo	Tendência	Indicador (Linha-Base)			Meta Plano (2022-2025)	Unidade de Medida	Meta 2023			Alcance 2023
					Valor	Ano	Unidade de Medida						
3.1.1	<a href="#">Proporção de pacientes atendidos referentes à demanda em saúde mental</a>	Implantar novos pontos de atenção em saúde mental e atender, em tempo hábil, 100% da demanda em saúde mental	[(Número de pacientes agendados para Saúde Mental) / (nº de pacientes referenciados para Saúde Mental)] X 100	Aumento	0,06	2019	Proporção	100	Percentual	0			86,8
3.1.2	<a href="#">Proporção de equipes da atenção básica matriciadas por profissionais da saúde mental</a>	Efetivar o modelo CAPS enquanto ordenador da RAPS na integralidade do cuidado em saúde mental	[(CENTROS DE ATENÇÃO PSICOSSOCIAL (CAPS) QUE ATINGIRAM A META QUADRIMESTRAL DE AÇÕES DE MATRICIAMENTO DA ATENÇÃO BÁSICA (PROCEDIMENTO 03.01.08.030-5)) / (O NÚMERO TOTAL DE CAPS HABILITADOS EXISTENTES)] X 100	Aumento	0	2021	Proporção	100	Proporção	0			100
Bipartite	<a href="#">Ações de matriciamento realizadas por CAPS com equipes de Atenção Básica</a>	-	[(CENTROS DE ATENÇÃO PSICOSSOCIAL (CAPS) QUE ATINGIRAM A META QUADRIMESTRAL DE AÇÕES DE MATRICIAMENTO DA ATENÇÃO BÁSICA (PROCEDIMENTO 03.01.08.030-5)) / (O NÚMERO TOTAL DE CAPS HABILITADOS EXISTENTES)] X 100	Aumento						100			75
Bipartite	<a href="#">Cobertura de Centros de Atenção Psicossocial</a>	-	[(CAPS I X 0,5) + (CAPS II X 1) + (CAPS III X 1,5) + (CAPS i x 1) + (CAPS AD X 1) + (CAPS AD III X 1,5) / (população estimada)] X 100.000	Aumento						0,97			0,95
3.1.3	<a href="#">Alcance dos objetivos definidos nos respectivos Planos Terapêuticos Singulares de cada paciente</a>	Atingir o atendimento de 100% da PSR atendida pelo CnaR em todos os equipamentos necessários da RAPS / AP	[(Nº de paciente referenciados pela equipe CnR) / (Nº de pacientes PSR atendidos nos equipamentos da RAPS)] X 100	Aumento	10	2021	Percentual	100	Percentual	100			100,00%

											DIRETRIZ Nº 4 - Garantia da atenção integral à saúde da criança, com especial atenção nos dois primeiros anos de vida, e da mulher, com especial atenção na gestação, aos seus direitos sexuais e reprodutivos	
--	--	--	--	--	--	--	--	--	--	--	--	--

											OBJETIVO Nº 4.1 - Reduzir a mortalidade materna e a mortalidade infantil no âmbito municipal	
--	--	--	--	--	--	--	--	--	--	--	--	--

Nº	Indicador para monitoramento e avaliação da meta	Descrição da Meta	Método de Cálculo	Tendência	Indicador (Linha-Base)			Meta Plano (2022-2025)	Unidade de Medida	Meta 2023			Alcance 2023
					Valor	Ano	Unidade de Medida						
4.1.1	<a href="#">Proporção de parto normal</a>	Aumentar em 5% ao ano o percentual de parto normal	[(nascidos vivos por parto normal) / (nascidos vivos)] X 100	Aumento	43	2021	Proporção	49,77	Percentual	47,5			36,4
4.1.2	<a href="#">Número de óbitos prematuros de mulheres</a>	Redução de 10% do número de óbitos prematuros em mulheres em decorrência da gestação/puerpério e patologias ginecológicas	Nº Absoluto de Óbitos prematuros de mulheres em decorrência da gestação/puerpério e patologias ginecológicas	Redução	3	2021	Número	0	Percentual	7			
4.1.3	<a href="#">Proporção de nascidos vivos de mães com 07 ou mais consultas de pré-natal</a>	Aumentar a proporção de nascidos vivos de mães com no mínimo 07 consultas de pré-natal	[(Número de nascidos vivos com 7 ou mais consultas de pré-natal) / (Número total de nascidos vivos)] X 100	Aumento	68	2021	Proporção	75	Proporção	76			74,5
4.1.4	<a href="#">Proporção de nascidos vivos de mães com 07 ou mais consultas de pré-natal</a>	Promover a captação precoce de 100% das gestantes (consulta até 12ª semana - SIA SUS)	[(Número de nascidos vivos com 7 ou mais consultas de pré-natal) / (Número total de nascidos vivos)] X 100	Aumento	68	2021	Proporção	100	Percentual	75			
4.1.5	<a href="#">Cobertura do Programa Nacional de Triagem Neonatal no município de residência</a>	Atingir 100% da Cobertura do Programa Nacional de Triagem Neonatal no município	[(Número de crianças com triagem neonatal realizada) / (Número total de nascidos vivos)] X 100	Aumento	100	2021	Percentual	100	Percentual	90			89,83%

4.1.6	<a href="#">Taxa de mortalidade infantil</a>	REDUZIR A TAXA DE MORTALIDADE INFANTIL	[(Número de crianças com triagem neonatal realizada) / (Número total de nascidos vivos) X 100	Redução	10,8	2021	Percentual	8,8	Taxa	12,7		13
4.1.7	<a href="#">Número de testes de HIV e sífilis por gestante</a>	Testar 100% das gestantes vinculadas ao SUS para sífilis	[(número de gestantes com sorologia avaliada ou teste rápido realizado para HIV e Sífilis na APS) / (Número de gestantes com pré-natal na APS)] ou *(Potencial de cadastro municipal/ População IBGE X N° nascidos vivos no SINASC) X 100	Redução	12	2021	Percentual	100	Percentual	60		44
<b>OBJETIVO Nº 4.2 - Assegurar o direito sexual e reprodutivo</b>												
Nº	Indicador para monitoramento e avaliação da meta	Descrição da Meta	Método de Cálculo	Tendência	Indicador (Linha-Base)			Meta Plano (2022-2025)	Unidade de Medida	Meta 2023		Alcance 2023
					Valor	Ano	Unidade de Medida					
4.2.1	<a href="#">Percentual da Assistência em saúde sexual e reprodutiva, no âmbito à saúde do homem implementada</a>	Implementar 100% a assistência em saúde sexual e reprodutiva, no âmbito da atenção integral a saúde do homem.	Nº de solicitações atendidas / nº de demanda reprimida * 100	Aumento	17,28	2021	Percentual	100	Percentual	100		100
4.2.2	PROPORÇÃO DE PROCEDIMENTOS DE MÉTODOS DEFINITIVOS (LAQUEADURA TUBÁRIA / VASECTOMIA) DE PLANEJAMENTO REPRODUTIVO	AUMENTO DA OFERTA DOS PROCEDIMENTOS DE MÉTODOS DEFINITIVOS DE PLANEJAMENTO REPRODUTIVO		Aumento	10.400	2021	Número	200	Número	10400		
<b>DIRETRIZ Nº 5 - Garantia da atenção integral à saúde da mulher, do homem, da pessoa com deficiência, da pessoa idosa e das pessoas com doenças crônicas, raras e negligenciadas, estimulando o envelhecimento ativo e saudável e fortalecendo as ações de promoção, prevenção, redução de morbimortalidade e reabilitação, bem como o fortalecimento de espaços para prestação de cuidados prolongados e paliativos</b>												
<b>OBJETIVO Nº 5.1 - Reduzir a mortalidade prematura pelas quatro principais doenças crônicas não transmissíveis (DNCT)</b>												
Nº	Indicador para monitoramento e avaliação da meta	Descrição da Meta	Método de Cálculo	Tendência	Indicador (Linha-Base)			Meta Plano (2022-2025)	Unidade de Medida	Meta 2023		Alcance 2023
					Valor	Ano	Unidade de Medida					
5.1.1	<a href="#">Taxa de mortalidade prematura (de 30 a 69 anos) pelo conjunto das 4 principais DNCT (Doenças do aparelho circulatório, Câncer, diabetes e doenças respiratórias crônicas)</a>	Aumentar o monitoramento em 100% da oferta dos serviços de acompanhamento (consultas de especialidades, procedimentos e exames)	[(Número de óbitos de residentes por doenças crônicas não transmissíveis) / (População de 30 a 69 anos)] X 100.000	Redução	272,6	2021	Taxa	100	Percentual	295,47		280,6
5.1.2	<a href="#">Percentual de cobertura do estado nutricional (antropometria) de gestantes e crianças menores de 10 anos cadastradas no Sistema de Vigilância Alimentar e Nutricional</a>	Aumentar em 5% ano o nº de gestantes e crianças menores de 10 anos cadastradas no SISVAN com registro de dados antropométricos	(nº de gestantes e crianças menores de 10 anos cadastradas no SISVAN com registro de dados antropométricos) X 100	Aumento	21,24	2021	Percentual	40,24	Percentual	26		
5.1.3	<a href="#">Percentual de usuários cadastrados no SISVAN com excesso de peso (sobrepeso e obesidade).</a>	Reduzir em 5% ano o nº dos usuários com excesso de peso cadastrados no Sistema de Vigilância Alimentar e Nutricional.		Aumento	61,57	2021	Percentual	41,57	Percentual	56		
5.1.4	<a href="#">Reduzir a prevalência de fumantes no âmbito municipal</a>	Aumentar em 20% ao ano Unidades de Saúde atuando no Programa de Tabagismo		Aumentar			Percentual	14,4	unidade	11,52		4
5.1.5	<a href="#">Razão de exames de mamografia de rastreamento realizados em mulheres de 50 a 69 anos na população residente de determinado local e população da mesma faixa etária</a>	Alcançar a razão 0,58 de cobertura de mamografia em mulheres na idade alvo anualmente	[(Razão entre o número de exames de mamografia bilateral de rastreamento realizados em mulheres residentes na faixa etária de 50 a 69 anos no período) / (% da estimativa da população feminina no mesmo ano, mesma faixa etária e mesmo área geográfica)] X 100	Aumento			RAZÃO	0,58	Razão	0,21		0,3
5.1.6	<a href="#">Percentual de atividades relacionadas às ações de promoção da saúde e prevenção de Doenças Crônicas não Transmissíveis</a>	Aumentar em 20% ao ano atividades que estimulem adoção de comportamento saudável	[(nº de ações de Educação em Saúde (01.01.01)) / (nº de ações de Promoção e Prevenção (01))] X 100	Aumento	34%	2021	Percentual	20	Percentual	0		1,52

5.1.7	<a href="#">Razão de exames citopatológicos do colo do útero em mulheres de 25 a 64 anos e a população da mesma faixa etária.</a>	Garantir cobertura de preventivo em 80% das mulheres na faixa etária entre 25 a 64 anos	[(Nº de exames citopatológicos do colo do útero em mulheres na faixa etária de 25 a 64 anos, residentes em determinado local e ano) / (Nº de mulheres de 25 a 64 anos, residentes no respectivo local e ano(3))]	Aumento				Percentual	80	Percentual	0,4		0,39
5.1.8	Percentual de profissionais atuantes em Atenção Básica capacitados	Qualificar 100% dos profissionais da rede básica para o correto atendimento à saúde do homem	profissionais atuantes em Atenção Básica capacitados / profissionais da atenção básica * 100	Aumento				Percentual	100	Percentual	100		100

**OBJETIVO Nº 5.2 - Promover a vinculação das pessoas com deficiência auditiva, física, intelectual (incluindo os transtornos do espectro do autismo), com estomia e com múltiplas deficiências, e suas famílias, aos profissionais, em todos aos pontos de atenção.**

Nº	Indicador para monitoramento e avaliação da meta	Descrição da Meta	Método de Cálculo	Tendência	Indicador (Linha-Base)			Meta Plano (2022-2025)	Unidade de Medida	Meta 2023			Alcance 2023
					Valor	Ano	Unidade de Medida						
5.2.1	Proporção de Unidades de Saúde da Atenção Primária com Cadastro Atualizado	Incentivar o cadastro das pessoas com deficiência em 100% das Unidades de Atenção Primária	nº de cadastros realizados / nº da população alvo estimada com a condição especificada * 100	Aumento	25	2021	Proporção	100	Percentual	70			
5.2.2	Proporção de usuários com Deficiência Física e Auditiva atendidos na Média/Alta Complexidade de Reabilitação	Monitorar fornecimento de Próteses e Órteses e Meios de Locomoção a 100% das solicitações	Nº de Próteses e Órteses e Meios de Locomoção atendidas / nº de Próteses e Órteses e Meios de Locomoção solicitadas * 100	Aumento	70	2021	Proporção	100	Percentual	100			100
5.2.3	Número do Centro de Atendimento Integral para pessoa com Transtorno do Espectro Autista	01 Centro de Atendimento Integral para pessoa com Transtorno do Espectro Autista implantado	nº absoluto	Aumento	0	2021	Número	1	Número	0			0
5.2.4	Número de CER homologados	01 CER tipo II habilitado	nº absoluto	Aumento	0	2021	Número	1	Número	0			0
5.2.5	Número de Unidade de Saúde Visitadas para a Construção de Projeto Terapêutico Singular de Indivíduos com Deficiência	Contribuir na construção do Projeto terapêutico singular de indivíduos com deficiência junto a atenção primária de saúde e em parceria com o Centro de Reabilitação Municipal, em pelo menos uma unidade de saúde por Distrito Sanitário, por ano, considerando casos de maior entrave na rede.	nº absoluto	Aumento	1	2021	Número	20	Número	5			

**OBJETIVO Nº 5.3 - Garantir a articulação e a integração dos pontos de atenção das redes de saúde no território, qualificando o cuidado por meio do acolhimento e classificação de risco.**

Nº	Indicador para monitoramento e avaliação da meta	Descrição da Meta	Método de Cálculo	Tendência	Indicador (Linha-Base)			Meta Plano (2022-2025)	Unidade de Medida	Meta 2023			Alcance 2023
					Valor	Ano	Unidade de Medida						
5.3.1	Número de reuniões intersetoriais para articulação da rede de atenção à pessoa com deficiência	Realizar 01 reunião por semestre	Número Absoluto	Aumento	1	2021	Número	8	Número	2			
5.3.2	Número de eventos alusivos à promoção de saúde da pessoa com deficiência	Realizar 02 eventos ao ano	Número Absoluto	Aumento	2	2021	Número	8	Número	2			
5.3.3	Número de capacitações para qualificar o atendimento à pessoa com deficiência	Realizar 01 capacitação ao ano	Número Absoluto	Aumento	1	2021	Número	4	Número	1			

**OBJETIVO Nº 5.4 - Instituir a política de saúde para a redução da morbimortalidade por violência e acidentes e a promoção da cultura da paz**

Nº	Indicador para monitoramento e avaliação da meta	Descrição da Meta	Método de Cálculo	Tendência	Indicador (Linha-Base)			Meta Plano (2022-2025)	Unidade de Medida	Meta 2023			Alcance 2023
					Valor	Ano	Unidade de Medida						
5.4.1	<a href="#">Proporção de notificações de violência interpessoal e autoprovocada com o campo raça/cor preenchido com informação válida</a>	Monitorar 100% das unidades da rede de saúde com serviço de notificação de violência implantado	[(Proporção de notificações de violência interpessoal e autoprovocada com o campo raça/cor preenchido com informação válida) / (Total de casos notificados de violência interpessoal e autoprovocada por município de notificação)] X 100	Aumento	55	2021	Proporção	100	Percentual	95			89.2

												DIRETRIZ Nº 6 - Garantia e aprimoramento da assistência farmacêutica universal e integral no âmbito do SUS, estimulando e pactuando a estruturação da rede de serviços e a sua força de trabalho da assistência farmacêutica	
												OBJETIVO Nº 6.1 - Qualificar a assistência farmacêutica na Rede de Atenção à Saúde	
Nº	Indicador para monitoramento e avaliação da meta	Descrição da Meta	Método de Cálculo	Tendência	Indicador (Linha-Base)			Meta Plano (2022-2025)	Unidade de Medida	Meta 2023			Alcance 2023
					Valor	Ano	Unidade de Medida						
6.1.1	PERCENTUAL DE MUNICÍPIOS COM O SISTEMA HORUS IMPLANTADO	SISTEMA HORUS IMPLANTADO		Aumento	0	2021	Percentual	100	Percentual	0			0
6.1.2	PROPORÇÃO DE PROCESSOS DE JUDICIALIZAÇÃO DE MEDICAMENTOS	REDUZIR JUDICIALIZAÇÃO MUNICIPAL DE MEDICAMENTOS E GARANTIR ACESSO DA POPULAÇÃO À ASSISTÊNCIA FARMACÊUTICA	[(Nº de processos judicializados) / (Total de processos administrativos requerendo medicamentos não padronizados)] X 100	Redução	70	2021	Proporção	10	Proporção	0			15
												DIRETRIZ Nº 7 - Ampliação da pactuação do saneamento básico e saúde ambiental dando a devida prioridade para a promoção da saúde e redução dos riscos e agravos, por meio das ações de proteção, promoção, prevenção e vigilância em saúde	
												OBJETIVO Nº 7.1 - Fortalecer a Vigilância em Saúde como norteadora do modelo de atenção assegurando a sua transversalidade na RAS	
Nº	Indicador para monitoramento e avaliação da meta	Descrição da Meta	Método de Cálculo	Tendência	Indicador (Linha-Base)			Meta Plano (2022-2025)	Unidade de Medida	Meta 2023			Alcance 2023
					Valor	Ano	Unidade de Medida						
7.1.1	Proporção de surtos de doenças de transmissão hídrica, alimentar e respiratória investigados e finalizados ocorrido no município	100% das respostas às emergências epidemiológicas		Aumento	0	2021	Número	100	Percentual	100			100
7.1.2	Número de óbitos maternos em determinado período e local de residência	Reduzir a zero o número de óbitos maternos	"Número de óbitos maternos (ocorridos após o término da gravidez referente a causas ligadas ao parto, puerpério e a gravidez) em determinado período e local de residência"	Redução	1	2021	Número	0	Número	0			-
7.1.3	Proporção de óbitos infantis e fetais investigados	Investigar 100% de óbitos infantis e fetais	[(Percentual dos óbitos infantis e fetais investigados) / (total de óbitos maternos notificados)] X 100	Aumento	95,59	2021	Proporção	100	Percentual	80			93,9
7.1.4	Proporção de óbitos maternos investigados	Investigar 100% de óbitos maternos	[(Percentual dos óbitos maternos investigados) / (total de óbitos maternos notificados.)] X 100	Aumento	100	2021	Percentual	100	Percentual	95			-
7.1.5	Proporção de óbitos de mulheres em idade fértil (MIF) investigados	Investigar 100% de óbitos de mulheres em idade fértil	[(Total de óbitos de MIF investigados, no módulo de investigação do SIM) / (Total de óbitos de MIF no módulo de investigação do SIM)] X 100	Aumento	96,2	2021	Percentual	100	Percentual	95			94,4
7.1.6	Número de casos novos de sífilis congênita em menores de um ano de idade	Reduzir a zero a incidência de sífilis congênita	["Número de casos novos de sífilis congênita em menores de um ano de idade, em um determinado ano de diagnóstico e local de residência." ] X 100	Redução	14	2021	Número	0	Número	39			39
7.1.7	COBERTURA VACINAL NA POPULAÇÃO DE MENORES DE 1 ANO E NA POPULAÇÃO DE 1 ANO	100% DE VACINAS DO CALENDÁRIO BÁSICO DE VACINAÇÃO DA CRIANÇA COM COBERTURAS VACINAIS ALCANÇADAS	Número Absoluto	Aumento	25	2021	Percentual	100	Percentual	100			não apurado
7.1.8	COBERTURA VACINAL NA POPULAÇÃO DE MENORES DE 1 ANO E NA POPULAÇÃO DE 1 ANO	Estruturar a Rede de Frio de Angra dos Reis		Aumento	25	2019	Percentual	100	Percentual	100			0

7.1.9	PROPORÇÃO DE CURA DE CASOS NOVOS DE TUBERCULOSE PULMONAR BACILÍFERA	AUMENTAR A PROPORÇÃO DE CURA DE CASOS NOVOS DE TUBERCULOSE PULMONAR BACILÍFERA	[(Percentual de cura de casos novos de tuberculose pulmonar com confirmação laboratorial diagnósticos) / (Número de casos novos de tuberculose pulmonar com confirmação laboratorial diagnósticos)] X 100	Aumento	85	2021	Percentual	85	Proporção	85	17
7.1.10	PROPORÇÃO DE EXAME ANTI-HIV REALIZADOS ENTRE OS CASOS NOVOS DE TUBERCULOSE	AUMENTAR A PROPORÇÃO DE EXAME ANTI-HIV REALIZADOS ENTRE OS CASOS NOVOS DE TUBERCULOSE	[(Percentual de exame anti-HIV realizados entre os casos novos de tuberculose) / (Número de casos novos de tuberculose diagnosticados)] X 100	Aumento	56,82	2020	Proporção	80	Percentual	85	90,67
7.1.11	PROPORÇÃO DE REGISTRO DE ÓBITOS COM CAUSA BÁSICA DEFINIDA	AUMENTAR A PROPORÇÃO DE REGISTRO DE ÓBITOS COM CAUSA BÁSICA DEFINIDA	[( " Total de óbitos não fatais com causa básica definida" ) / ( " Total de óbitos não fatais." ) x 100	Redução	93,1	2021	Proporção	95	Proporção	95	98,4
7.1.12	PROPORÇÃO DE CASOS DE DOENÇAS DE NOTIFICAÇÃO COMPULSÓRIA IMEDIATA (DNCI) ENCERRADAS EM ATÉ 60 DIAS APÓS NOTIFICAÇÃO	AUMENTAR A PROPORÇÃO DE CASOS DE DOENÇAS DE NOTIFICAÇÃO COMPULSÓRIA IMEDIATA (DNCI) ENCERRADAS EM ATÉ 60 DIAS APÓS NOTIFICAÇÃO	[(Total de registros de DNCI, por unidade de residência, encerrados dentro de 60 dias a partir da data de notificação.) / (Total de registros de DNCI, por unidade de residência, notificados no período da avaliação.)] X 100	Aumento	100	2021	Proporção	100	Proporção	80	100,00%
7.1.13	PROPORÇÃO DE CASOS DE DOENÇAS DE NOTIFICAÇÃO COMPULSÓRIA IMEDIATA (DNCI) ENCERRADAS EM ATÉ 60 DIAS APÓS NOTIFICAÇÃO	Manter busca ativa dos agravos de notificação compulsória em todas as Unidades de Saúde em abito municipal		Aumento	100	2021	Percentual	100	Percentual	80	80
7.1.14	NÚMERO DE CASOS NOVOS DE AIDS EM MENORES DE 5 ANOS	REDUZIR NÚMERO DE CASOS NOVOS DE AIDS EM MENORES DE 5 ANOS	número absoluto	Redução	0	2021	Número	0	Número	0	0
7.1.15	Percentual de indivíduos com 13 anos ou mais com primeiro CD4+ acima de 350 células/ml	Aumentar proporção de usuários com carga viral indetectável para 90%	[(número indivíduos com 13 anos e mais com primeiro CD4 acima de 350 células/ml) / (número total de indivíduos com 13 anos e mais que realizaram exames de carga viral no período.)]	Aumento	51	2021	Percentual	90	Percentual	72,5	53,3
7.1.16	PERCENTUAL DE CASOS NOTIFICADOS COM ANTI-HCV REAGENTE QUE REALIZARAM EXAMES DE HCV-RNA	Aumentar a Proporção de casos com encerramento oportuno através do marcador HCV-RNA dos casos notificados de Hepatite C com Anti-HCV reagente	[(Percentual de casos anti-HCV reagentes com HCV-RNA realizado) / (total de casos notificados com anti-HCV reagente.) X 100	Aumento	85,7	2021	Percentual	90	Percentual	90	90
7.1.17	PROPORÇÃO DE CURA DOS CASOS NOVOS DE HANSENÍASE DIAGNOSTICADOS NOS ANOS DAS COORTES	AUMENTAR A PROPORÇÃO DE CURA DOS CASOS NOVOS DE HANSENÍASE DIAGNOSTICADOS NOS ANOS DAS COORTES	[( "Número de casos novos de hanseníase residentes e diagnosticados nos anos das coortes (PB diagnosticados no ano anterior ao ano de avaliação e MB diagnosticados dois anos antes ao ano de avaliação) e curados até 31/12 do ano de avaliação." ) / ( Número total de casos novos residentes em determinado local e diagnosticados nos anos das coortes. )] X 100	Aumento	85,7	2021	Proporção	90	Proporção	90	
7.1.18	Percentual de municípios que realizam no mínimo seis grupos de ações de Vigilância Sanitária consideradas necessárias a todos os municípios no ano	Aumentar a proporção de ações de Vigilância Sanitária consideradas necessárias	[( Número de grupos de ações de vigilância sanitária consideradas necessárias realizadas pelo município. ) / (6 (ações necessárias))] X 100	Aumento	100	2021	Percentual	100	Proporção	100	83,33%
7.1.19	Percentual de municípios que realizam no mínimo seis grupos de ações de Vigilância Sanitária consideradas necessárias a todos os municípios no ano	Atingir cobertura de 70 % das inspeções em estabelecimentos comerciais e de interesse à saúde		Aumento	100	2021	Percentual	70	Percentual	70	
7.1.20	Percentual de municípios que realizam no mínimo seis grupos de ações de Vigilância Sanitária consideradas necessárias a todos os municípios no ano	Implantar Programas de educação nas Escolas		Aumento	100	2021	Percentual	100	Percentual	100	



7.1.21	PROPORÇÃO DE ANÁLISES REALIZADAS EM AMOSTRAS DE ÁGUA PARA CONSUMO HUMANO QUANTO AOS PARÂMETROS COLIFORMES TOTAIS, CLORO RESIDUAL LIVRE E TURBIDEZ	Atingir, no mínimo, 90% da proporção de análises pactuadas em amostras de água para consumo humano quanto aos parâmetros cloro, turbidez e coliformes totais.	1,2 X PCT + 1,0 X PT + 1,0 X PCRL / 3,2	Aumento	147,6	2021	Taxa	90	Percentual	100	195,21
7.1.22	PROPORÇÃO DE ANÁLISES REALIZADAS EM AMOSTRAS DE ÁGUA PARA CONSUMO HUMANO QUANTO AOS PARÂMETROS COLIFORMES TOTAIS, CLORO RESIDUAL LIVRE E TURBIDEZ	Realizar a Vigilância, de pelo menos 80%, dos Sistemas de Abastecimento de água para consumo humano do Município		Aumento	147,6	2021	Taxa	80	Percentual	80	
7.1.23	PROPORÇÃO DE CÃES VACINADOS NA CAMPANHA DE VACINAÇÃO ANTIRRÁBICA CANINA	Alcançar 80% de cães vacinados contra a raiva	[(Número de animais (cães e gatos) vacinados) / (População estimada de animais (cães e gatos))] X 100	Aumento	72,5	2021	Proporção	80	Percentual	80	44,1
7.1.24	PROPORÇÃO DE IMÓVEIS VISITADOS EM PELO MENOS 4 CICLOS DE VISITAS DOMICILIARES PARA CONTROLE DA DENGUE	Manter o índice de infestação predial para Aedes aegypti abaixo de 1% - Proposta de mudança: Realizar os 04 LIRAA previstos para o ano	[(número de imóveis visitados em cada um dos ciclos de visitas) / (número de imóveis da base do Reconhecimento Geográfico (RG) atualizado)] X 100	Aumento	0	2021	Proporção	0,99	Percentual	0,9	1,3
7.1.25	PROPORÇÃO DE IMÓVEIS VISITADOS EM PELO MENOS 4 CICLOS DE VISITAS DOMICILIARES PARA CONTROLE DA DENGUE	Assegurar a realização de 100% das ações de Vigilância Entomológica previstas para o período		Aumento	1	2019	Proporção	100	Percentual	100	100
7.1.26	PROPORÇÃO DE IMÓVEIS VISITADOS EM PELO MENOS 4 CICLOS DE VISITAS DOMICILIARES PARA CONTROLE DA DENGUE	Reduzir a incidência de casos de leptospirose		Aumento	1	2019	Número	25	Percentual	25	
7.1.27	PROPORÇÃO DE IMÓVEIS VISITADOS EM PELO MENOS 4 CICLOS DE VISITAS DOMICILIARES PARA CONTROLE DA DENGUE	Garantir a execução de 100% das ações preconizadas pelo Ministério da Saúde para o Programa VigiDesastres		Aumento	1	2019	Número	100	Percentual	100	
PQAVS	Nº de atividades de levantamento entomológico (LIRAA) de acordo com a classificação do município	realizar 04 levantamentos entomológicos ao ano		Aumento					número	4	4

**OBJETIVO Nº 7.2 - Garantir o funcionamento de pelo menos um Centro de Referência de Saúde do Trabalhador (CEREST) por região de saúde**

Nº	Indicador para monitoramento e avaliação da meta	Descrição da Meta	Método de Cálculo	Tendência	Indicador (Linha-Base)			Meta Plano (2022-2025)	Unidade de Medida	Meta 2023		Alcance 2023
					Valor	Ano	Unidade de Medida					
7.2.1	PROPORÇÃO DE PREENCHIMENTO DO CAMPO OCUPAÇÃO EM NOTIFICAÇÕES DE DRT	ALCANÇAR 95% DE NOTIFICAÇÕES COM CAMPO OCUPAÇÃO NAS FICHAS DE NOTIFICAÇÃO DE AGRAVOS COM PREENCHIMENTO ADEQUADO	[(Proporção de preenchimento do campo ocupação; nas notificações de agravos relacionados ao trabalho) / (Número total de casos de agravos relacionados ao trabalho notificados)] X 100	Aumento	95	2021	Proporção	95	Percentual	95	100	
7.2.2	PROPORÇÃO DE AÇÕES DE PROMOÇÃO E ATENÇÃO EM SAÚDE DO TRABALHADOR REALIZADAS	REALIZAR, NO MÍNIMO, 80% DAS AÇÕES PROGRAMADAS		Aumento	80	2021	Proporção	80	Percentual	80	90	

**DIRETRIZ Nº 8 - Garantir e implementar gestão pública e direta com instrumentos de relação federativa, com centralidade na garantia do acesso, gestão participativa e democrática, qualificada e resolutiva com participação social e financiamento estável.**

**OBJETIVO Nº 8.1 - Fortalecer a governança do SUS e aprimorar processos de contratualização, monitoramento e avaliação de serviços de saúde**

Nº	Indicador para monitoramento e avaliação da meta	Descrição da Meta	Método de Cálculo	Tendência	Indicador (Linha-Base)			Meta Plano (2022-2025)	Unidade de Medida	Meta 2023		Alcance 2023
					Valor	Ano	Unidade de Medida					
8.1.1	Tempo médio (em dias) da fila espera para serviços de média e alta complexidade	Ampliar em 15% o acesso a serviços de média e alta complexidade em tempo oportuno	[(variação do TME ano vigente - variação do TME 2021) / (variação do TME 2021)] X 100	Redução	210	2021	Número	15	Percentual	15	queda de 40% no tempo médio de espera para exames MAC	
8.1.2	% DE CONTAS ANALISADAS NO QUADRIMESTRE	Atingir 100% de análise das contas apresentadas		Aumento	100	2021	Percentual	100	Percentual	100		

8.1.3	Média do tempo de resposta de análise das contas dos prestadores de serviço	Atingir 100% de análise das contas da competência a partir da apresentação final das contas até 30 dias		Aumento	30	2021	Número	100	Percentual	100			
<b>OBJETIVO Nº 8.2 - Aprimorar o processo de planejamento em saúde</b>													
Nº	Indicador para monitoramento e avaliação da meta	Descrição da Meta	Método de Cálculo	Tendência	Indicador (Linha-Base)			Meta Plano (2022-2025)	Unidade de Medida	Meta 2023			Alcance 2023
					Valor	Ano	Unidade de Medida						
8.2.1	PROPORÇÃO DE INSTRUMENTOS DE PLANEJAMENTO E GESTÃO ELABORADOS	Elaborar 1 plano de saúde para o período 2022-2025	nº absoluto de PMS elaborados	Manter	100	2021	Proporção	1	Número	1			-
8.2.2	PROPORÇÃO DE INSTRUMENTOS DE PLANEJAMENTO E GESTÃO ELABORADOS	Capacitar e habilitar 2 conselheiros municipais para utilização do DIGISUS Gestor	Nº absoluto de conselheiros capacitados	Aumento	100	2021	Proporção	2	Número	28			0
8.2.3	PROPORÇÃO DE INSTRUMENTOS DE PLANEJAMENTO E GESTÃO ELABORADOS	Fazer 1 Programação de Saúde por ano e PAS (acompanhar e coordenar)	nº absoluto de PAS elaboradas	Manter	100	2021	Proporção	4	Número	1			2
8.2.4	PROPORÇÃO DE INSTRUMENTOS DE PLANEJAMENTO E GESTÃO ELABORADOS	Elaborar 01 Relatório de Gestão por ano e RAG	nº absoluto de RAG elaborado	Manter	100	2021	Percentual	4	Número	1			1
8.2.5	PROPORÇÃO DE INSTRUMENTOS DE PLANEJAMENTO E GESTÃO ELABORADOS	Elaborar 03 Relatórios Quadrimestrais por ano	nº absoluto de relatórios apresentados	Manter	100	2021	Percentual	12	Número	3			3
<b>OBJETIVO Nº 8.3 - Investir na construção, recuperação da infraestrutura e ambiência das unidades de saúde</b>													
Nº	Indicador para monitoramento e avaliação da meta	Descrição da Meta	Método de Cálculo	Tendência	Indicador (Linha-Base)			Meta Plano (2022-2025)	Unidade de Medida	Meta 2023			Alcance 2023
					Valor	Ano	Unidade de Medida						
8.3.1	NÚMERO DE UNIDADES DA RAS COM INFRAESTRUTURA ADEQUADA	MELHORAR A ESTRUTURA FÍSICA DE 100% DAS UNIDADES SELECIONADAS	nº absoluto de unidades com infraestrutura adequada/ nº de unidades planejadas * 100	Aumento	47	2019	Número	100	Percentual	100			
<b>OBJETIVO Nº 8.4 - Fortalecer a atuação dos componente municipal do Sistema Nacional de Auditoria</b>													
Nº	Indicador para monitoramento e avaliação da meta	Descrição da Meta	Método de Cálculo	Tendência	Indicador (Linha-Base)			Meta Plano (2022-2025)	Unidade de Medida	Meta 2023			Alcance 2023
					Valor	Ano	Unidade de Medida						
8.4.1	Percentual de demandas atingidas dentro dos critérios do Sistema Nacional de Auditoria	Atender 70% das demandas inerentes ao Sistema Nacional de Auditoria	nº de demandas aprovadas pelo Denasus / nº de demandas inseridas * 100	Aumento	0	2021	Percentual	70	Percentual	50			
<b>OBJETIVO Nº 8.5 - Fortalecer a Ouvidoria do SUS como um dos instrumentos de gestão e de avaliação dos usuários</b>													
Nº	Indicador para monitoramento e avaliação da meta	Descrição da Meta	Método de Cálculo	Tendência	Indicador (Linha-Base)			Meta Plano (2022-2025)	Unidade de Medida	Meta 2023			Alcance 2023
					Valor	Ano	Unidade de Medida						
8.5.1	Percentual de respostas dentro do prazo estabelecido/ano.	Aumento contínuo até 100% das manifestações	Nº de demandas respondidas / nº de demandas encaminhadas * 100	Aumento	80	2021	Percentual	100	Percentual	90			
	Proporção de Biparticipações com ouvidoria implantada	-	Nº absoluto de ouvidorias implantadas no município	Aumento				1	proporção	1			1
<b>OBJETIVO Nº 8.6 - Promover a educação permanente de profissionais de saúde, com vistas à maior eficiência, eficácia e efetividade nos processos de gestão, vigilância e assistência à saúde</b>													
Nº	Indicador para monitoramento e avaliação da meta	Descrição da Meta	Método de Cálculo	Tendência	Indicador (Linha-Base)			Meta Plano (2022-2025)	Unidade de Medida	Meta 2023			Alcance 2023
					Valor	Ano	Unidade de Medida						
8.6.1	PROPORÇÃO DE AÇÕES DE EDUCAÇÃO PERMANENTE IMPLEMENTADAS E/OU REALIZADAS	Implementar e fortalecer a Política Nacional de Educação Permanente em Saúde (PNEPS)	Ações de educação permanente implementadas / nº de ações de educação permanente planejadas	Aumento	90	2021	Proporção	100	Percentual	100			
<b>OBJETIVO Nº 8.7 - Fortalecer a participação popular e o controle social e sua atuação nas políticas públicas de saúde</b>													
Nº	Indicador para monitoramento e avaliação da meta	Descrição da Meta	Método de Cálculo	Tendência	Indicador (Linha-Base)			Meta Plano (2022-2025)	Unidade de Medida	Meta 2023			Alcance 2023
					Valor	Ano	Unidade de Medida						
8.7.1	PROPORÇÃO DE CONSELHEIROS DE SAÚDE CAPACITADOS	FORTALECER CONTROLE SOCIAL DO SUS	Percentual de Conselheiros Capacitados	Aumento	200	2021	Número	100	Percentual	100			

## 11. ANÁLISES E CONSIDERAÇÕES GERAIS

Na Programação Anual de Saúde são detalhadas as ações e serviços  $\zeta$  conforme a Relação Nacional de Ações e Serviços de Saúde (Renases) e a Relação Nacional de Medicamentos Essenciais (Rename); as metas anuais; os indicadores; e a previsão de alocação de recursos orçamentários no ano. A Programação Anual de Saúde é elaborada no ano em curso e executada no ano subsequente, coincide com o período definido para o exercício orçamentário (um ano calendário) e a Lei Orçamentária Anual, sendo o subsídio para elaboração desta última. Sendo o Plano de Saúde a base para tais instrumentos, mantendo correlação instrumental entre o disposto no Plano Nacional de Saúde / Plano Plurianual e as ações orçamentárias previstas na Lei Orçamentária Anual.

O Relatório Anual de Gestão (RAG) é o instrumento que apresenta os resultados alcançados com a execução da PAS, apurados com base no conjunto de diretrizes, objetivos e indicadores do Plano de Saúde, e orienta eventuais redirecionamentos que se fizerem necessários ao Plano de Saúde e às Programações seguintes.

### 11.1 - Recomendações para a próxima Programação Anual de Saúde e / ou redirecionamentos para o Plano de Saúde

Em relação às metas e ações que não alcançaram resultado previsto, a SSA propõe sua reavaliação quanto à pertinência e relevância, com possível redirecionamento na PAS 2025 e revisão das propostas das ações e serviços de saúde.

## REFERÊNCIAS BIBLIOGRÁFICAS

- BRASIL.** Constituição (1988). **Constituição da República Federativa do Brasil.** Brasília, DF: Senado Federal: Disponível em <[https://www.senado.leg.br/atividade/const/con1988/con1988\\_14.12.2017/art\\_198\\_.asp](https://www.senado.leg.br/atividade/const/con1988/con1988_14.12.2017/art_198_.asp)> Acesso em: 31 de março de 2019.
- IBGE**  $\zeta$  INSTITUTO BRASILEIRO DE GEOGRAFIA E ESTATÍSTICA, 2010. **Panorama das Cidades  $\zeta$  Resultado Censo 2010.** <https://cidades.ibge.gov.br/brasil/rj/angra-dos-reis/panorama> - Acesso em: 22 de março de 2019.
- REIS, Renan Moreira; FILHO, Pedro Alves. **Panorama geral sobre nascimentos em Angra dos Reis  $\zeta$  RJ - Informe Epidemiológico (2006 a 2017).** Angra dos Reis, RJ: 1ª ed. 2018
- \_\_\_\_\_. Atlas do Desenvolvimento Humano no Brasil.  $\zeta$  Brasília: PNUD, Ipea, FJP. Disponível em [http://atlasbrasil.org.br/2013/pt/perfil\\_m/angra-dos-reis\\_rj](http://atlasbrasil.org.br/2013/pt/perfil_m/angra-dos-reis_rj). Acessado em: 22 de março de 2019.
- BRASIL. Ministério da Saúde. PORTARIA CONSOLIDAÇÃO Nº 06, DE 28 DE SETEMBRO DE 2017. Consolidação das normas sobre o financiamento e a transferência dos recursos federais para as ações e os serviços de saúde do Sistema Único de Saúde. [Internet]. 2017. Disponível em: [https://bvsms.saude.gov.br/bvs/saudelegis/gm/2017/prc0006\\_03\\_10\\_2017.html#TITULOIII](https://bvsms.saude.gov.br/bvs/saudelegis/gm/2017/prc0006_03_10_2017.html#TITULOIII)
10. BRASIL. Congresso Nacional. Glossário de Termos Orçamentários > Termo: Despesa Corrente. [Internet]. 2022. Disponível em: [https://www.congressonacional.leg.br/legislacao-e-publicacoes/glossario-orcamentario/-orcamentario/termo/despesa\\_corrente](https://www.congressonacional.leg.br/legislacao-e-publicacoes/glossario-orcamentario/-orcamentario/termo/despesa_corrente)
11. BRASIL. Congresso Nacional. Glossário de Termos Orçamentários > Termo: Despesa de Capital. [Internet]. 2022. Disponível em: [https://www.congressonacional.leg.br/legislacao-e-publicacoes/glossario-orcamentario/-orcamentario/termo/despesa\\_de\\_capital#:~:text=Despesa%20de%20Capital-,Termo%3A%20Despesa%20de%20Capital,de%20um%20bem%20de%20capital.](https://www.congressonacional.leg.br/legislacao-e-publicacoes/glossario-orcamentario/-orcamentario/termo/despesa_de_capital#:~:text=Despesa%20de%20Capital-,Termo%3A%20Despesa%20de%20Capital,de%20um%20bem%20de%20capital.)
- IBGE (Instituto Brasileiro de Geografia e Estatística). Censo Demográfico 2022 Indígenas: Primeiros resultados do universo. Brasil. 2022. Disponível em:
- Almeida, Eurivaldo Sampaio de, Castro, Cláudio Gastão Junqueira de, Vieira, Carlos Alberto Lisboa. 1. Distritos sanitários: Serviços de saúde: Administração: Bem-estar social. Volume 1. São Paulo: Faculdade de Saúde Pública da Universidade de São Paulo, 1998. ,.
- Venancio, Sonia Isoyama (2020). Why invest in early childhood?. Revista Latino-americana De Enfermagem, 28, e3253. Secretaria de Estado da Saúde de São Paulo, Instituto de Saúde, São Paulo, SP, Brasil. <https://doi.org/10.1590/1518-8345.0000-3253>
- ALFRADIQUE, M. E. et al. Internações por condições sensíveis à atenção primária: a construção da lista brasileira como ferramenta para medir o desempenho do sistema de saúde (Projeto ICSAP - Brasil). Cad. Saúde Pública, Rio de Janeiro, v. 25, n.6, p. 1337-1349,2009.
- CHIORO DOS REIS, A. A. & SCAFF, A. J. M. Saúde e Cidadania. Santos: Consaúde; 1998.
- Brasil. Ministério da Saúde. Componentes do financiamento. Disponível em <https://www.gov.br/saude/pt-br/composicao/saps/previne-brasil/componentes-do-financiamento/capitacao-ponderada>. Acessado em março/2024.



## 12. Recomendações para o Próximo Exercício

- Análises e Considerações sobre Recomendações para o Próximo Exercício

### 11.1 - Recomendações para a próxima Programação Anual de Saúde e / ou redirecionamentos para o Plano de Saúde

Em relação às metas e ações que não alcançaram resultado previsto, a SSA propõe sua reavaliação quanto à pertinência e relevância, com possível redirecionamento na PAS 2025 e revisão das propostas das ações e serviços de saúde.

---

GLAUCO FONSECA DE OLIVEIRA  
Secretário(a) de Saúde  
ANGRA DOS REIS/RJ, 2023

## Parecer do Conselho de Saúde

### Dados Demográficos e de Morbimortalidade

- Considerações:  
Sem Parecer

### Dados da Produção de Serviços no SUS

- Considerações:  
Sem Parecer

### Rede Física Prestadora de Serviços ao SUS

- Considerações:  
Sem Parecer

### Profissionais de Saúde Trabalhando no SUS

- Considerações:  
Sem Parecer

### Programação Anual de Saúde - PAS

- Considerações:  
Sem Parecer

### Indicadores de Pactuação Interfederativa

- Considerações:  
Sem Parecer

### Execução Orçamentária e Financeira

- Considerações:  
Sem Parecer

### Auditorias

- Considerações:  
Sem Parecer

### Análises e Considerações Gerais

- Parecer do Conselho de Saúde:  
Sem Parecer

### Recomendações para o Próximo Exercício

- Considerações:  
Sem Parecer

Status do Parecer: Em Análise no Conselho de Saúde

ANGRA DOS REIS/RJ, 19 de Setembro de 2024

---

Conselho Municipal de Saúde de Angra Dos Reis



ESTADO DO RIO DE JANEIRO  
PREFEITURA MUNICIPAL DE ANGRA DOS REIS  
SECRETARIA MUNICIPAL DE SAÚDE  
Superintendência de Planejamento, Controle, Avaliação e Regulação

Ofício nº 307/2024/SUPCAR/SSA

Angra dos Reis, 28 de Março de 2024

**Ao Conselho Municipal de Saúde**  
Avenida José Elias Rabha, nº 280 — loja nº 121  
Parque das Palmeiras, Angra dos Reis, RJ

Assunto: Entrega do Relatório Anual de Gestão 2023.

Prezados,

Considerando a Lei Complementar nº 141/2012, no seu art. 36, que dispõe no § 1º :

A União, os Estados, o Distrito Federal e os Municípios deverão comprovar a observância do disposto neste artigo mediante o envio de Relatório de Gestão ao respectivo Conselho de Saúde, até o dia 30 de março do ano seguinte ao da execução financeira, cabendo ao Conselho emitir parecer conclusivo sobre o cumprimento ou não das normas estatuídas nesta Lei Complementar, ao qual será dada ampla divulgação, inclusive em meios eletrônicos de acesso público.

No intento de cumprir a legalidade da Lei Complementar nº 141 e seu prazo estabelecido, vimos por meio deste submeter o Relatório Anual de Gestão 2023.

No oportuno, reafirmamos a parceria entre a Gestão e o Controle Social. Para tanto, disponibilizamos todo apoio técnico que esta Comissão julgar necessário durante a etapa de análise do referido relatório, que culminará no seu parecer conclusivo por parte deste colegiado.

Concomitante a entrega do RAG 2023 via documentação física, seu conteúdo será submetido no Sistema Digisus, nos termos da Portaria nº 750, de 29 de abril de 2019, que institui o Sistema Digisus módulo Planejamento.

Atenciosamente,

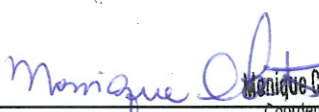
  
Monique Claudino dos Santos  
Coordenadora de Planejamento  
Departamento de Planejamento, Controle  
e Avaliação / Avaliação e Regulação  
Superintendente de Planejamento, Controle, Avaliação e Regulação

  
Rodrigo Cardoso Ramos  
Secretário Municipal de Saúde

Rodrigo Cardoso Ramos  
Secretário Municipal de Saúde  
Prefeitura Municipal de Angra dos Reis  
Matrícula 30948





# Relatório Anual de Gestão 2023

**PMS 2022 - 2025**

Angra dos Reis, RJ



# Relatório Anual de Gestão

- 1 Identificação
- 2 Introdução
- 3 Dados Demográficos e de Mortalidade
- 4 Dados de Produção de Serviços SUS
- 5 Rede Física Prestadora de Serviços SUS
- 6 Profissionais de Saúde Trabalhando no SUS
- 7 Programação Anual de Saúde
- 8 Indicadores de Pactuação Interfederativa
- 9 Execução Orçamentária e Financeira
- 10 Auditoria
- 11 Análises e Considerações Gerais
- 12 Recomendações para o próximo Exercício

# RAG 2023

A Secretaria Municipal de Saúde de Angra dos Reis realizou o monitoramento do Plano Municipal de Saúde de 2022-2025, da Programação Anual de Saúde 2023 e da elaboração de seu relatório de gestão, através da sua prestação de contas quadrimestrais, atendendo ao determinado na Lei Complementar N° 141, de 13 de janeiro de 2012, em seu capítulo IV, seção III.



**AUTORIDADES MUNICIPAIS**

**Prefeito Municipal**

**FERNANDO ANTÔNIO CECILIANO JORDÃO**

**Vice-Prefeito**

**CHRISTIANO COSTA VILELA ALVERNAZ**

**Secretaria Municipal de Saúde**

**RODRIGO CARDOSO RAMOS**

**Secretaria-Executiva Municipal de Saúde**

**LIDIANE NEVES**

**Secretaria de Atenção Primária**

**MARIANA DE SOUZA**

**Secretaria Hospitalar**

**MARIA SEBASTIANA PINHEIRO BASTOS**

**EQUIPE TÉCNICA DA SECRETARIA DE SAÚDE:**

**Superintendência de Planejamento, Controle, Avaliação e Regulação:**

**LUCIANA ROSSINOL SILVA**

**Coordenação de Planejamento:**

**MONIQUE CLAUDINO DOS SANTOS THULER**

**Coordenação de Controle e Avaliação:**

**MARIA DO CARMO GOMES DOS SANTOS**

**Departamento do Complexo Regulador de Angra dos Reis:**

**MAYARA ATHANÁZIO DIOGO**

**Superintendência de Atenção à Saúde:**

**JOSIELE CANO FERNANDES**

**Departamento de Atenção Referenciada:**

**ADRIANA RIBEIRO DA MOTTA SILVEIRA**

**Departamento de Saúde Coletiva:**

**ROMÁRIO GABRIEL AQUINO**

**Superintendência de Atenção Primária:**

**WESLEY ABEL MARIANO**

**Departamento de Atenção Primária:**

**CAMILA LIMA SIQUEIRA**

**Superintendência de Gestão de Recursos:**

**JENAÍNA FERREIRA BERTUCIO**

**Departamento de Gestão do Fundo Municipal de Saúde**

**VITOR SANTOS GONÇALVES**

**Departamento de Controle Interno:**

**PAULO ALEXANDER FARIAS BRÁZ**

**Departamento de Ouvidoria do SUS:**

**MARIA CLÁUDIA CAPAZ**

**Departamento do Componente Municipal de Auditoria:**

**GUILHERME LEITE FIDALGO**

**EDIÇÃO E PESQUISA:**

**MONIQUE CLAUDINO DOS SANTOS THULER**

**ESTAGIÁRIOS:**

**DANILLO PEREIRA DOS SANTOS**

**JOSÉ AUGUSTO DO NASCIMENTO FONSECA PIRES**

# Sumário

1	Identificação.....	12
1.1	Informações Territoriais.....	12
1.2	Secretaria de Saúde .....	14
1.3	Secretário de Saúde em Exercício .....	14
1.4	Informações do Fundo Municipal de Saúde.....	15
1.5	Plano de Saúde.....	15
1.6	Informação sobre Regionalização .....	15
	<b>1.7 Informações do Conselho de Saúde.....</b>	<b>16</b>
1.8	Casa Legislativa.....	17
2.	Introdução .....	18
3.	Demografia e Dados de Morbi-Mortalidade .....	19
	.....	23
3.1	Perfil Populacional na Região BIG .....	23
3.2	– Nascidos Vivos.....	26
	<b>3.3 – Concentração Populacional.....</b>	<b>32</b>
	<b>3.4 Principais Causas de Internação .....</b>	<b>33</b>
3.5	Mortalidade por grupos de causas .....	37
4.	Dados de Produção de Serviços no SUS.....	44
4.1	– Procedimentos Ambulatoriais realizados no SUS .....	44
4.1	– Produção de Atenção Básica .....	46
4.2.1.	Financiamento da Atenção Básica.....	52
4.2.1.2	– Pagamento por Desempenho.....	56
4.2.2	– Serviços da Atenção Básica.....	59
4.2.3	– Inaugurações de Serviços da Atenção Básica .....	59
4.2.2	– Coordenação dos Ciclos de Vida.....	60
4.3.	Produção de Urgência e Emergência por Grupo de Procedimentos....	64
4.4.	Produção de Atenção Psicossocial por Forma de Organização .....	65
4.4.	Produção de Atenção Ambulatorial Especializada e hospitalar por Grupo de Procedimentos .....	67
4.4.1	– Análise da produção do Tratamento Fora Domicílio .....	72
4.5.	Produção de Assistência Farmacêutica.....	73

4.6. Produção de Vigilância em Saúde por Grupo de Procedimentos .....	74
5. Rede Física e Prestadora de Serviços .....	76
6. Profissionais de Saúde Trabalhando no SUS .....	78
7. Programação Anual de Saúde - PAS .....	82
8. Indicadores do Plano Municipal de Saúde .....	191
9. Execução Orçamentária e Financeira .....	218
9.1 Execução da programação por fonte, subfunção e natureza da despesa .....	218
9.1.1 – Análise da Aplicação dos Recursos por Natureza de Despesa.....	221
9.1.1 Execução do Recurso Estadual .....	237
9.2. Indicadores financeiros .....	238
9.3. Relatório Resumido da Execução Orçamentária (RREO) .....	240
9.5. Covid-19 Repasse União .....	248
10. AUDITORIAS.....	249
II. ANÁLISES E CONSIDERAÇÕES GERAIS .....	252
11.1 – Recomendações para a próxima Programação Anual de Saúde e / ou redirecionamentos para o Plano de Saúde .....	252
REFERÊNCIAS BIBLIOGRÁFICAS .....	253



# Lista de Siglas

<b>ACS</b>	Agente Comunitário de Saúde
<b>CEREST</b>	Centro de Referência em Saúde do Trabalhador
<b>CIB</b>	Comissão Intergestores Bipartite
<b>CIT</b>	Comissão Intergestores Tripartite
<b>CMS</b>	Conselho Municipal de Saúde
<b>CNES</b>	Cadastro Nacional de Estabelecimentos de Saúde
<b>CTA</b>	Centro de Testagem e Aconselhamento
<b>DTA</b>	Doenças agudas de transmissão hídrica
<b>ESF</b>	Estratégia Saúde da Família
<b>FNS</b>	Fundo Nacional de Saúde
<b>OMS</b>	Organização Mundial da Saúde
<b>PAS</b>	Programação Anual de Saúde
<b>PlanejaSUS</b>	Sistema de Planejamento do SUS
<b>PMS</b>	Plano Municipal de Saúde
<b>RAG</b>	Relatório Anual de Gestão
<b>SAE</b>	Serviço de Assistência Especializada
<b>SIASUS</b>	Sistema de Informação Ambulatorial
<b>SISAB</b>	Sistema de Informação da Atenção Básica
<b>SIHD</b>	Sistema de Informação Hospitalar Descentralizado
<b>SINAN</b>	Sistema de Informação de Agravos de Notificação
<b>SINASC</b>	Sistema de Informações de Nascidos Vivos
<b>SIOPS</b>	Sistema de Informações sobre Orçamentos Públicos em Saúde
<b>SUS</b>	Sistema Único de Saúde
<b>VISA</b>	Vigilância Sanitária
<b>CCVES</b>	Coordenação Geral dos Ciclos de Vida e Equidade em Saúde
<b>CDASP</b>	Coordenação de Doenças e Agravos de Importância à Saúde Pública
<b>RREO</b>	Relatório Resumido da Execução Orçamentária
<b>LRF</b>	Lei de Responsabilidade Fiscal

# Lista de Quadros, Figuras e Tabelas

Figura 1 – Mapa da localização do município de Angra dos Reis .....	13
Figura 2 – Representação Gráfica da localização dos Distritos Sanitários de Angra dos Reis .....	13
Fonte: Coordenação de Vigilância Epidemiológica / Coordenação de Planejamento – SSA 2019 .....	14
Figura 3 – População por Sexo, no município de Angra dos Reis, em 2022 .....	21
Figura 4 – População por Raça ou Cor, no município de Angra dos Reis, em 2022 .....	23
Figura 5 – Representação gráfica de Morbidade por população residente em Angra dos Reis 2021 a 2023 e por quadrimestre 2023, segundo causas do Capítulo do CID-10 .....	36
Figura 6 – Análise dos Dados de Mortalidade na população Residente em Angra dos Reis - 2023 .....	39
Figura 7 – Resultado da Capitação Ponderada dos quadrimestres de 2023 em Angra dos Reis	53
Figura 8 – Distribuição das equipes por % de alcance da população dimensionada – até o 3º quadrimestre de 2023 .....	54
Figura 9 – Quadro de indicadores com o resultado do indicador, sua pontuação, resultado ponderado e o ISF final.....	57
Figura 10 – Equipamentos da Atenção Básica.....	59
Gráfico 1 - Pirâmide Etária de Angra dos Reis e Brasil, população residente 2010.....	20
Gráfico 2 - Pirâmide Etária de Angra dos Reis e Brasil, população residente 2022.....	20
.....	20
Gráfico 3 – Nº de Nascidos Vivos com mães residentes em Angra dos Reis – 2014 a 2023 .....	26
Gráfico 4 - População segundo os Censos 2010 e 2022, segundo faixa etária menores de 6 anos. ....	27
Gráfico 5 – Distribuição da População por distrito sanitário de residência - Angra dos Reis 2022 .....	33
Gráfico 6 – Internações por Caráter de atendimento, segundo residentes, nos anos de 2021 a 2023.....	36
Gráfico 7 – Análise das Internações por Causas sensíveis à Atenção Básica em 2023.....	37
Gráfico 9 - Casos de Oncologia Diganosticados por ano de diagnóstico, segundo residentes no município de Angra dos Reis – 2013 a 2023.....	40
Gráfico 10 - Óbitos de residentes por Ano do óbito segundo Causa básica - categoria .....	41
Gráfico 11 – Número de Testes do Pezinho realizado em 2023 – acumulado por quadrimestre	60
Gráfico 11 – Concessão de Passagens de ônibus liberadas pelo TFD – por quadrimestre de 2023 .....	73
Quadro 1 – Caracterização do Território .....	14

Quadro 2 - Nascimentos por residência da mãe por Ano do nascimento segundo Faixa etária da mãe – 2008 a 2023 ..... 29

Quadro 3 - Nascimentos por residência da mãe por Tipo de Parto – município de residência Angra dos Reis – 2008 - 2023 ..... 30

Quadro 4 – Distância entre os Distritos Sanitários em relação a zona central do município..... 33

Quadro 5 – Análises das contas apresentadas pelos prestadores de serviços de saúde ..... 249

# 1 Identificação

## 1.1 Informações Territoriais

O município de Angra dos Reis fica localizado no sul do estado do Rio de Janeiro. Faz limite com os municípios de Paraty, Rio Claro e Mangaratiba. A principal via de acesso rodoviário é pela BR 101, no trecho Rio-Santos. O município possui especificidades em sua geografia e diversidade populacional.

Sua geografia é uma região cercada por unidades de conservação ambiental como o Parque Estadual Cunhambebe e a Área de Proteção Ambiental de Tamoios, contrapartida da implantação das Usinas Nucleares de Angra. Tão singular pela sua arquitetura de serra e mar.

Há diversidade populacional pelos seus povos e comunidades tradicionais constituídos por indígenas, quilombolas e caiçaras que convivem distribuídos em uma extensão territorial de 813,420 km<sup>2</sup>. O 1º distrito, onde se concentram as principais atividades econômicas e a centralização administrativa da Secretaria de Saúde e a Farmácia Central, fica a 25 km distante da Aldeia Sapucaý, localizada no bairro Bracuhy, no 4º distrito; e 35 km distante do Quilombo Santa Rita do Bracuhy, também localizada no 4º distrito. Do norte, o bairro do Cantagalo, que faz divisa com o município de Mangaratiba, até o bairro da Vila de Mambucaba, que fica ao sul e faz divisa com Paraty, o trajeto pela principal via de acesso, a BR 101, é de 74,9 km num percurso estimado de 1h 10min. Porém, se buscarmos a rota para o oeste, o percurso até o bairro Serra D'água, que faz divisa com o município de Rio Claro, o percurso de 48,5 km, dura em média 50 min. Consideremos também o percurso marítimo até a Ilha Grande, que concentra a maioria da população insular do município, que leva em média 2 horas de percurso marítimo até a principal vila da Ilha, a Vila do Abraão. Isso ilustra como a extensão territorial do município carrega uma especificidade que deverá ser considerada nos deslocamentos das equipes e levada em consideração nas propostas das ações e serviços de saúde.

Figura 1 – Mapa da localização do município de Angra dos Reis



Fonte: Google Maps

O município de Angra dos Reis possui 825,082 km<sup>2</sup> de território, incluindo áreas de serra e mar. Para apoiar as ações de planejamento e alocar recursos adequadamente com equidade, os territórios foram setorizados em distritos sanitários que, segundo suas especificidades populacional compreendendo suas características epidemiológicas e sociais e suas necessidades de saúde, que para sua composição as relações de fluxos existentes entre os municípios ou bairros, as referências natural ou culturalmente já estabelecidas entre eles em suas diversas atividades, principalmente na área da saúde. (SÃO PAULO, 1998). A Secretaria de Saúde trabalha com distritos sanitários.

O município é dividido em 5 distritos sanitários conforme a representação gráfica na Figura 2.

Figura 2 – Representação Gráfica da localização dos Distritos Sanitários de Angra dos Reis

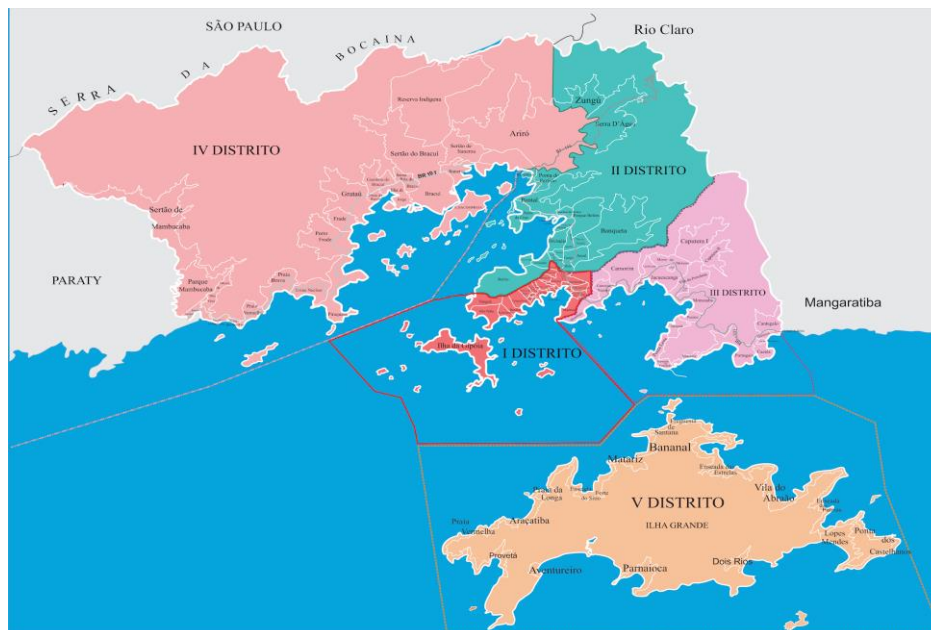

Fonte: Coordenação de Vigilância Epidemiológica / Coordenação de Planejamento – SSA 2019

O Quadro 1 é um panorama das principais características do município segundo o Atlas do Desenvolvimento Humano no Brasil e as primeiras análises do Censo Demográfico 2022 (PNUD, Ipea e FJP).

**Quadro 1 – Caracterização do Território**

<b>Área</b> 813,420 km <sup>2</sup>	<b>IDHM 2010</b> 0,724	<b>Faixa do IDHM</b> Alto (IDHM entre 0,700 e 0,799)	<b>População – Censo 2022</b> 167.434 hab.
<b>Densidade demográfica (Censo 2010)</b> 205,84 hab/km <sup>2</sup>	<b>Ano de instalação</b> 1835	<b>Microrregião</b> Baía da Ilha Grande	<b>Mesorregião</b> Sul Fluminense

Fonte: PNUD, Ipea e FJP. (\*) IBGE

## 1.2 Secretaria de Saúde

**Nome do órgão:** Secretaria Municipal de Saúde de Angra dos Reis

**CNES:** 6458181

**CNPJ:** 29.172.467/0001-09

**Endereço:** Rua Almirante Machado Portela, nº 85 - bairro Balneário.

**E-mail:** [saude@angra.rj.gov.br](mailto:saude@angra.rj.gov.br)

**Telefone:** (24) 3377-3265

## 1.3 Secretário de Saúde em Exercício

Secretário em Exercício:

**Nome:** Rodrigo Cardoso Ramos

**Data da posse:** 01/02/2024

Secretário de Saúde Referente ao Ano do Relatório de Gestão (2023):

**Nome:** GLAUCO FONSECA DE OLIVEIRA

**Data da posse: 05/01/2021**

A Secretaria de Saúde teve mais de um gestor no período que se refere o RAG? **Não**

#### 1.4 Informações do Fundo Municipal de Saúde

**Instrumento legal de criação do FMS:** Tipo Decreto - 440

**CNPJ:** 39.157.029/0001-17 – Fundo de Saúde

**Data:** 18/10/1993

**O Gestor de Fundo é o Secretário de Saúde?** Sim

**Gestor do FMS:** RODRIGO CARDOSO RAMOS

**Cargo do Gestor do FMS:** Secretário de Saúde

#### 1.5 Plano de Saúde

- Plano Municipal de Saúde elaborado em 2021-2022
- Status: Vigente
- Situação: Aprovado pelo Conselho Municipal de Saúde
- Aprovação do Conselho de Saúde: Resolução nº 09 em 30/08/2022

#### 1.6 Informação sobre Regionalização

A Região da Baía da Ilha Grande (BIG) é formada pelos municípios de Mangaratiba, Angra dos Reis e Paraty. Localiza-se ao sul do estado do Rio de Janeiro, no limite com o estado de São Paulo, e é a menor das nove Regiões de Saúde do estado.

A região destaca-se no estado pela presença das usinas de energia nuclear e por apresentar o maior número de comunidades indígenas em seu território. Outro destaque da região é a presença da Comunidade Quilombola na região de saúde da Baía da Ilha Grande.

Segundo o Censo 2022, em todos os municípios que compõem a BIG, foram localizadas população quilombola e população autodeclarada indígena. Ressalta-se que foram também localizados pescadores artesanais em todos os municípios, identificados como população tradicional caiçara, que além da pesca, do artesanato e

da culinária, a cultura caiçara é expressa por meio de suas festas e celebrações religiosas.

Figura 4 - Localização da região da Baía da Ilha Grande no estado do Rio de Janeiro

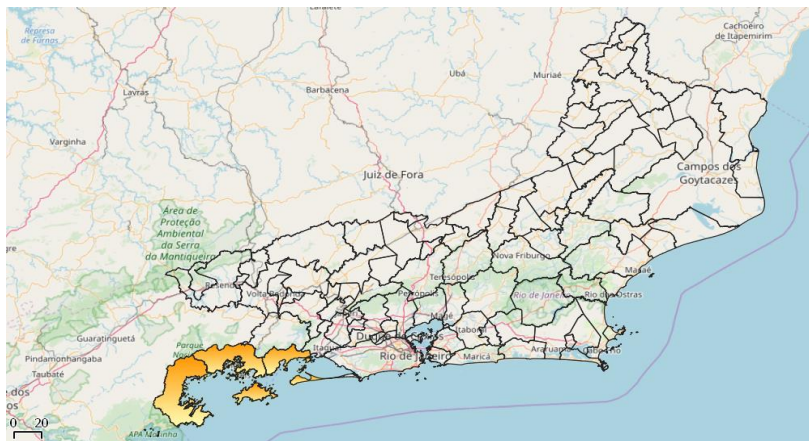

Quadro 2 - Regionalização

Região	Área (Km <sup>2</sup> )	População Estimada 2021	População (Hab) Censo 2022	Densidade demográfica Censo 2022
Angra dos Reis	813,420 km <sup>2</sup>	210.171	167.432	205,84 hab/km <sup>2</sup>
Mangaratiba	367,606 km <sup>2</sup>	45.941	41.220	112,13 hab/km <sup>2</sup>
Paraty	924,296 km <sup>2</sup>	44.175	45.243	48,95 hab/km <sup>2</sup>

Fonte: IBGE e TABNET SES – acessado em mar. 2024

A Deliberação Conjunta CIB-RJ Nº 27, de 09 de novembro de 2023, pactua o uso da população do Censo de 2022 a partir de 2024, ficando, então, prorrogado o uso da população estimada para 2021 para os anos de 2022 e 2023. No Quadro 2, trazemos a população estimada em 2021 e a apuração do Censo Demográfico 2022.

### 1.7 Informações do Conselho de Saúde

**Instrumento legal de criação do CMS:** Lei Municipal nº 176, de 24/01/1992 **Data:** 24/01/1992

**Link de acesso:**



[http://consulta-](http://consulta-camaraangra.siscam.com.br/Arquivos/NormaJuridica/LeiOrdinaria/9200176.html)

[camaraangra.siscam.com.br/Arquivos/NormaJuridica/LeiOrdinaria/9200176.html](http://consulta-camaraangra.siscam.com.br/Arquivos/NormaJuridica/LeiOrdinaria/9200176.html)

**Nome do Presidente do CMS:** LEONARDO BASTOS

**Segmento:** Usuário

Endereço: Avenida José Elias Rabha, nº 280 – loja nº 121 – Parque das Palmeiras –

Angra dos Reis, RJ

E-mail: [cms@angra.rj.gov.br](mailto:cms@angra.rj.gov.br)

Telefone: (24) 99906-9357 / (24) 3364-4794

Número de conselheiros por segmento

Usuários: **12**

Governo/Prestadores: **06**

Trabalhadores: **06**

## 1.8 Casa Legislativa

<b>1º RDQA 2023</b>	<b>2º RDQA 2023</b>	<b>3º RDQA 2023</b>
<b>Data de entrega do Relatório</b>	<b>Data de entrega do Relatório</b>	<b>Data de entrega do Relatório</b>
<b>25/05/2023</b>	<b>27/09/2023</b>	<b>28/02/2024</b>

O Relatório Detalhado do Quadrimestre Anterior foi apresentado em Audiência Pública na Casa Legislativa, conforme o que preconiza a Lei Complementar nº 141/2012. Os materiais das apresentações estão disponíveis para acesso público no sítio eletrônico da PMAR: (<https://x.gd/izHQot>).

## 2. Introdução

O Relatório Anual de Gestão (RAG) é um dos instrumentos de planejamento do Sistema Único de Saúde (SUS). Neste documento, a gestão municipal traz o produto do monitoramento dos resultados alcançados na atenção integral à saúde, na execução da Programação Anual de Saúde (PAS) 2023, observado seus indicadores, suas metas e ações, orientando os eventuais ajustes no Plano de Saúde correspondente.

A elaboração do relatório de gestão é obrigação legal do município, sendo parte do acompanhamento, controle e avaliação das ações e serviços de saúde. O presente relatório tem como objetivo apresentar as ações de saúde desenvolvidas no ano 2023 pelas diversas áreas técnicas da Secretaria Municipal de Saúde de Angra dos Reis, bem como apresentar informações referentes às receitas e despesas com saúde, em conformidade com as prestações de contas apresentadas na câmara municipal e no conselho municipal de saúde, durante o exercício de 2023.

As informações compiladas neste relatório são provenientes dos sistemas de informação nacionais e nos diversos sistemas municipais, que são utilizados para avaliação dos serviços e tomada de decisão do Gestor do SUS municipal.

O presente relatório utiliza-se de recursos como mensuração de indicadores de saúde assistenciais e contábeis para avaliar a eficiência e a eficácia da aplicação dos recursos humanos e financeiros empregados. Um importante marcador financeiro é o percentual mínimo de 15% das receitas arrecadadas a serem empregados em saúde pela esfera municipal, segundo o preconizado pela Lei Complementar nº 141, de 13 de janeiro de 2012. Pontua-se que o município, desde a apuração de tal indicador financeiro, vem superando a marca do mínimo constitucional de 15%.

A Secretaria Municipal de Saúde de Angra dos Reis realizou o monitoramento do PMS 2022-2025 e da PAS 2023 e o produto dessa avaliação foi apresentado através da sua prestação de contas quadrimestrais, atendendo ao determinado na Lei Complementar 141, de 13 de janeiro de 2012, em seu capítulo IV, seção III.

### 3. Demografia e Dados de Morbi-Mortalidade

Segundo o último censo do IBGE, a população de Angra dos Reis atingiu em 2022 um total de 167.434 habitantes. Comparado ao Censo Demográfico de 2010, a população apurada em 2022 sofreu uma queda de -1,23%. A pesquisa apurou que a população do Brasil é de 203.062.512, um aumento de 6,45% em relação ao Censo de 2010; já o estado do Rio de Janeiro representa um aumento de 0,4% quando comparado ao Censo anterior, com uma população de 16.054.524. O município de Angra dos Reis não acompanhou as tendências de aumento, em relação a apuração do Censo 2010.

**Tabela 3 - População residente por faixa etária e sexo. Angra dos Reis, 2022**

Faixa Etária	Homem	Mulher	TOTAL
0 a 4 anos	5.477	5.329	10.806
5 a 9 anos	6.004	5.908	11.912
10 a 14 anos	5.725	5.417	11.142
15 a 19 anos	5.927	5.740	11.667
20 a 24 anos	6.056	6.226	12.282
25 a 29 anos	5.913	6.464	12.377
30 a 34 anos	5.820	6.399	12.219
35 a 39 anos	6.462	6.947	13.409
40 a 44 anos	6.820	7.370	14.190
45 a 49 anos	5.690	5.866	11.556
50 a 54 anos	5.001	5.481	10.482
55 a 59 anos	4.763	5.188	9.951
60 a 64 anos	4.212	4.623	8.835
65 a 69 anos	3.374	3.481	6.855
70 a 74 anos	2.169	2.420	4.589
75 a 79 anos	1.197	1.416	2.613
80 a 84 anos	699	785	1.484
85 a 89 anos	265	459	724
90 a 94 anos	78	179	257
95 a 99 anos	17	54	71
100 anos +	3	10	13
	<b>81.672</b>	<b>85.762</b>	<b>167.434</b>
<b>População Total</b>	<b>167.434</b>		

Fonte: População segundo os Censos/Contagens: IBGE - Censos demográficos de 1991, 2000, 2010 e 2022 e Contagem Populacional de 1996: IBGE

Gráfico 1 - Pirâmide Etária de Angra dos Reis e Brasil, população residente 2010

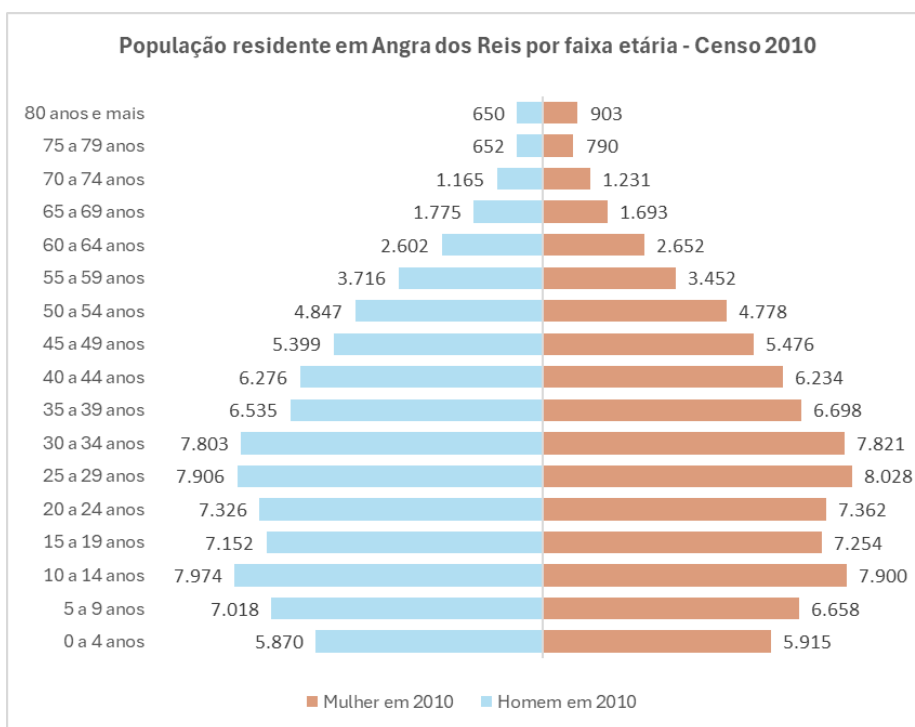

Fonte: IBGE/CensosDemográficos (IBGE 2010)

Gráfico 2 - Pirâmide Etária de Angra dos Reis e Brasil, população residente 2022

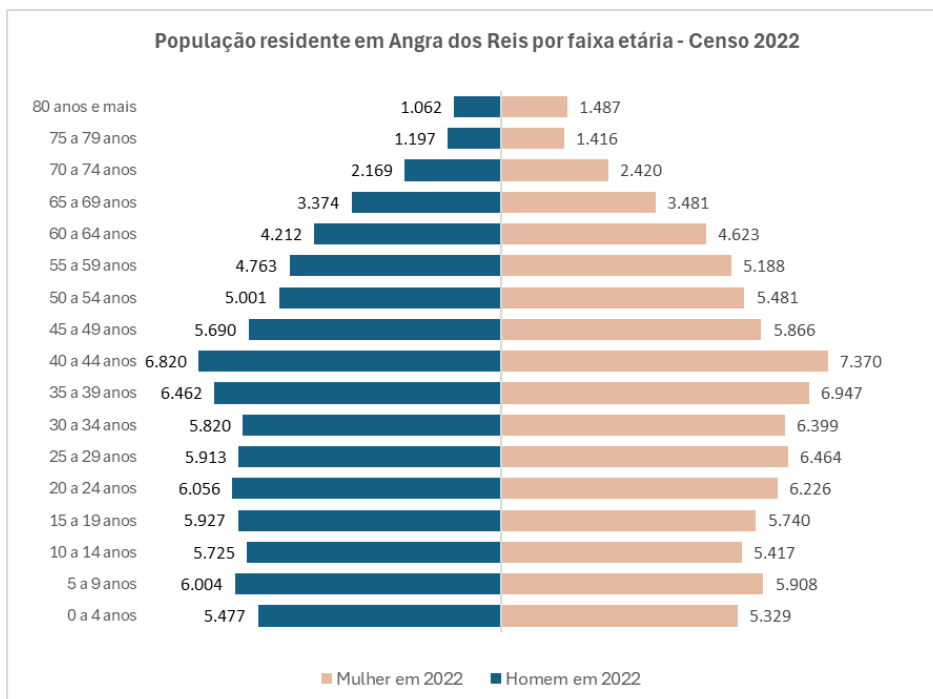

Fonte: IBGE/Censos Demográficos (IBGE 2022)

Os gráficos acima (1 e 2), configuram a população residente no município de Angra dos Reis em períodos de apuração do Censo Demográfico nos anos 2010 e 2022, respectivamente. Ao compará-los, observamos importantes mudanças no perfil da população residente. Consideremos o topo da pirâmide, a população idosa; o corpo da pirâmide, a população adulta; e a base da pirâmide, a população jovem.

Há um visível alargamento no corpo e no topo da pirâmide em 2022, onde concentram-se a população adulta e idosa, respectivamente. A base da pirâmide sofreu estreitamento em 2022, quando comparamos com 2010. Ao consultarmos os números absolutos de nascimentos, a série histórica de nascidos vivos vem sofrendo queda, o que representa uma visível queda de natalidade no município, acompanhando a tendência nacional.

Ao calcularmos a proporção da população por faixa etária, analisamos que em 2022, a população jovem sofreu queda na proporção: em 2010, a população de 0 a 4 anos representava 6,95%. Em 2022, a proporção caiu para 6,45%. A faixa etária com queda drástica de proporção foi de 10 a 14 anos. Em 2010, essa faixa etária representava 9,36% da população total de residentes. Em 2022, adolescentes de 10 a 14 anos, significou 6,95% da população total do município. A população amadureceu em comparação ao censo 2010: em 2010, a faixa etária com maior proporção de residentes estavam entre 30 e 34 anos, com 15.624 (9,22%); em 2022, a faixa etária com maior proporção estão entre 40 e 44 anos (14.190), cerca de 8,47% da população total.

A proporção de idosos em 2022 superou o ano de 2010. A população com mais de 50 anos, representou a maior mudança no perfil da população: em 2010, a população com 50 +, representava 18,23% da população residente total. Em 2022, essa proporção subiu para 27,40%. A população com mais de 80 anos cresceu 39,07% em relação ao censo 2010. Em 2022, são 2.549 idosos com mais de 80 anos. Em 2010, eram 1.553 idosos com mais de 80 anos.

Figura 4 – População por Sexo, no município de Angra dos Reis, em 2022

**Sexo** (cada bloco = 1%)

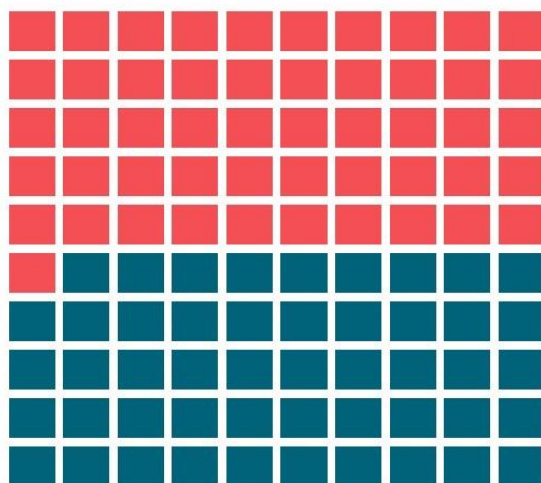

 **Mulheres: 85.762**

 **Homens: 81.672**

De acordo com a apuração do Censo IBGE 2022, a população feminina representa cerca de 51,2% da população; e 48,8% representam a população masculina.

Na tabela 1 - População dos Censos de 2010 e 2022 em Angra do Reis por Raça/Cor, descreve a autodeclaração raça/cor da população residente do município de Angra dos Reis. Em 2010, 56,84% da população se autodeclarava branca; 34,84% da população, parda; 6,84% da população se autodeclarava preta e 0,26% da população é indígena, reflexo da comunidade indígena tradicional no município.

Tabela 2 – População dos Censos de 2010 e 2022 em Angra do Reis por Raça/Cor

População do último Censo	2010		2022	
	População	Porcentagem	População	Porcentagem
Branca	86.859	51,2%	75.184	44,9%
Preta	13.097	7,7%	18.832	11,2%
Amarela	2.315	1,4%	329	0,2%
Parda	66.713	39,4%	72.545	43,3%
Indígena	501	0,3%	542	0,3%
Sem declaração	26	0,0%	-	-
	<b>169.511</b>	<b>100%</b>	<b>167.432</b>	<b>100%</b>

A pesquisa do IBGE usa como base a autodeclaração, de acordo com o que declara o indivíduo quando é entrevistado. De acordo com os resultados do Censo 2022, pela primeira vez, desde 1991, a maior parte da população brasileira (45,3%) se declarou como parda; o equivalente a cerca de 92,1 milhões de pessoas (Educa, IBGE. 2022). A tendência se repetiu no município. 43,3% da população se autodeclara parda, 11,2%, preta; 44,9% se autodeclaram branca; 0,2% se declaram amarela e 0,3% se autodeclaram indígena.

Figura 6 – População por Raça ou Cor, no município de Angra dos Reis, em 2022

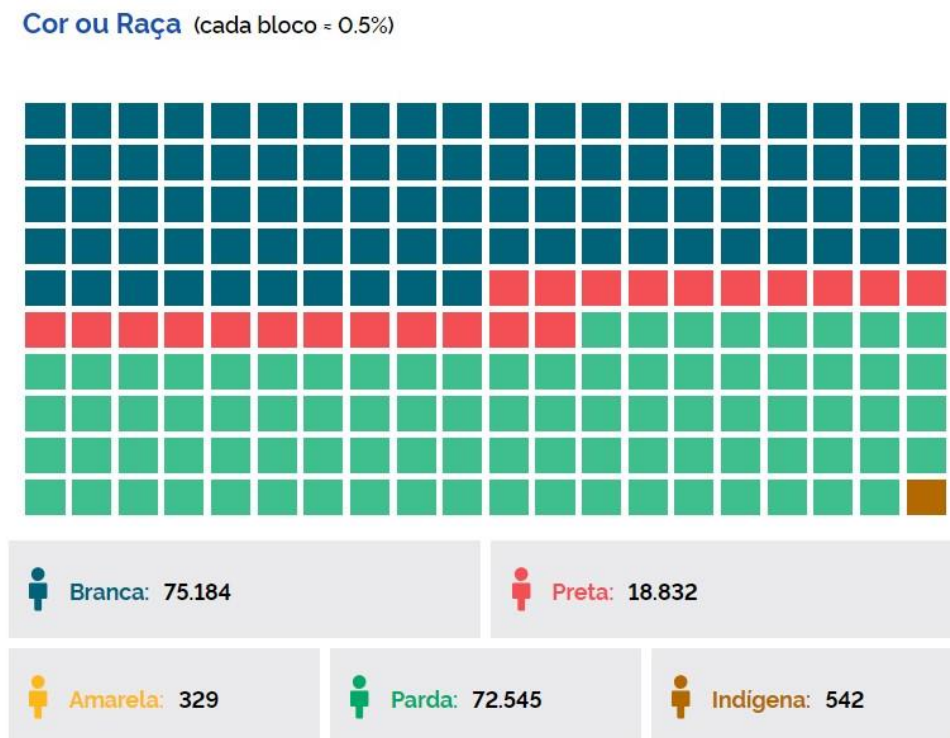

Fonte: IBGE/CensosDemográficos (IBGE 2022)

### 3.1 Perfil Populacional na Região BIG

Os municípios da região da Baía da Ilha Grande têm uma expressiva porção de áreas insulares, e apresentam, por este motivo, dificuldades para o acesso aos serviços de saúde. No município de Angra dos Reis, 4.657 pessoas residem em áreas insulares, segundo o Censo 2022, considerando a população do 5º Distrito Sanitário e a Ilha da Gipóia, cerca 2,47% da população. As grandes distâncias a serem percorridas por via marítima, a dependência de boas condições climáticas para a travessia, a falta de profissionais de saúde dispostos a viver em áreas relativamente isoladas e a falta de financiamento direto para aplicação de recursos para políticas públicas voltadas para moradores de ilhas constituem um grande problema para a população nesta Região.

As densidades demográficas líquidas\* são bastante heterogêneas entre os três municípios, refletindo sua diversidade quanto à disponibilidade de áreas ocupáveis. O relevo acidentado de Angra dos Reis e suas muitas ilhas concentram o povoamento em áreas relativamente conectadas entre si. Mangaratiba e Paraty, ao contrário, têm sua população mais dispersa no espaço, ainda que a concentração em áreas urbanizadas seja equivalente à de Angra. A região destaca-se no estado pela presença das usinas de energia nuclear e por apresentar o maior número de comunidades indígenas do estado em seu território.

**Tabela 4 - População estimada e densidade de ocupação dos municípios da região da Baía da Ilha Grande**

Território	População estimada				Densidade Demográfica (hab./km <sup>2</sup> )	
	2017	2018	2019	2020	Em áreas urbanizadas	Líquida
<b>Região BIG</b>	281.877	286.726	291.418	295.944	<b>2.940,08</b>	<b>461,29</b>
<b>Angra dos Reis</b>	196.915	200.407	203.785	207.044	2.910,40	999,5
<b>Mangaratiba</b>	42.884	43.689	44.468	45.220	2.867,38	326,09
<b>Paraty</b>	42.078	42.630	43.165	43.680	3.172,91	148,98
<b>Estado</b>	17.051.465	17.159.960	17.264.943	17.366.189	4.211,99	433,26

Segundo a estimativa populacional da Secretaria de Estado de Saúde, baseada nos micros dados por cor e raça do Censo demográfico 2010 do IBGE, foi estimada a população indígena (autodeclarada) do estado do Rio de Janeiro em 2020, registrando-se em Angra dos Reis 586 indígenas e em Paraty, 274 indígenas, conforme expressas na Tabela 3.

**Tabela 5 - Indígenas (autodeclarados) residentes nos municípios da Baía da Ilha Grande, por faixa etária, 2020**

Município	Indígenas Residentes Autodeclarados, segundo estimativa populacional 2020				
	0 a 9 anos	10 a 19 anos	20 a 59 anos	60 anos e mais	Total
Angra dos Reis	176	58	301	51	<b>586</b>
Mangaratiba	0	0	0	0	<b>0</b>
Paraty	109	14	136	16	<b>274</b>
<b>Total</b>	<b>285</b>	<b>72</b>	<b>437</b>	<b>67</b>	<b>860</b>

Fonte: SES-RJ, 2021



Em 2022, o Censo Demográfico do IBGE divulgou os primeiros resultados de indígenas recenseados em 2022. São 1.080 distribuídos nos municípios da região de Saúde da BIG.

Em relação à população indígena, conforme a publicação on-line do Censo demográfico 2022 no portal Panorama, o estado do Rio de Janeiro possui 15.904 indígenas. Acrescente-se que, para a publicação citada, foi considerada terra indígena ‘aquela em situação fundiária declarada, homologada, regularizada e em processo de aquisição como reserva indígena até a data de 31 de julho de 2022, compreendendo 573 terras’. Na região de saúde da Baía da Ilha Grande, são 1.080 indígenas autodeclarados (IBGE, 2022).

Tabela 6 - Indígenas residente por localização do domicílio e quesito de declaração indígenas - Censo 2022

<i>Município</i>	<i>Indígenas Residentes</i>	<i>Em territórios indígenas</i>	<i>Fora de territórios indígenas</i>
<i>Angra dos Reis</i>	542	339	203
<i>Mangaratiba</i>	68	-	68
<i>Paraty</i>	470	207	263
<b><i>Região BIG</i></b>	<b>1.080</b>	<b>546</b>	<b>534</b>

Fonte: IBGE – Censo Demográfico 2022

Na região são 2.550 quilombolas residentes, destes, 51,5% residem em território demarcado. O Censo 2022, considerou território quilombola demarcado:

“o recorte geográfico de “Território Quilombola oficialmente delimitado” se refere a uma entidade fundiária, que pode compreender diversos usos e modalidades de ocupação espacial, desde que relacionados à garantia da reprodução física, social, econômica e cultural das comunidades quilombolas. Não englobam, necessariamente, a área de moradia e habitação dos membros das comunidades, podendo, em alguns contextos, não apresentar população residente, uma vez que podem ser destinados a outros usos, como o cultivo, a pesca ou outras atividades tradicionais.” (IBGE, 2022)

Tabela 7 - Quilombola residente em localidades quilombolas que se declarou quilombola - 2022

<i>Município</i>	<i>Quilombolas Residentes</i>	<i>Em territórios quilombolas</i>	<i>Fora de territórios quilombolas</i>
<i>Angra dos Reis</i>	854	335	519
<i>Mangaratiba</i>	929	339	590
<i>Paraty</i>	767	640	127
<b><i>Região BIG</i></b>	<b>2.550</b>	<b>1.314</b>	<b>1.236</b>

Fonte: IBGE – Censo Demográfico 2022

Uma característica comum na região, são as comunidades tradicionais que residem no litoral e praticam a atividade da pesca artesanal. Na estimativa populacional levantadas pelos municípios da Região, eram 300.287 pessoas residentes em comunidades insulares.

Apesar da presença da comunidade tradicional caiçara, não há financiamento específico nas esferas federais e estaduais para implementação de serviços de saúde para população residente em ilhas. Todo o financiamento para atenção primária à saúde e de urgência e emergência nas ilhas e outras ações e serviços de saúde são financiados recursos municipais.

**Tabela 8 - Estimativa populacional residentes das ilhas da Região de Saúde da Baía da Ilha Grande, 2021**

<i>Município</i>	<b>Estimativa populacional de residentes das ilhas</b>		
	<b>População Insular</b>	<b>% Estimativa Pop. 2021</b>	<b>Estimativa 2021</b>
<i>Angra dos Reis</i> <sup>1</sup>	5.782	3,95	210.171
<i>Mangaratiba</i> <sup>2</sup>	1.955	4,25	45.941
<i>Paraty</i> <sup>3</sup>	2.530	5,72	44.175
<i>Região BIG</i>	<b>10.267</b>	<b>3,42</b>	<b>300.287</b>

Fonte: <sup>(1)</sup> Estimativa 2021, Assistência de Dados Vitais; <sup>(2)</sup> Estimativa 2021, SAMU; <sup>(3)</sup> Relatório de Cadastro Individual e-SUS, Atenção Primária.

### 3.2 – Nascidos Vivos

No Gráfico 3, o levantamento de nascidos a partir das Declarações de Nascidos Vivos (DNV) por residência da mãe segundo ano de nascimento, no período selecionado de 2014 a 2023. O declínio de nascidos vivos ao longo da série histórica no município (Gráfico 3), acompanha a tendência nacional de queda da natalidade. Retrato da garantia dos direitos reprodutivos, uma vez que é determinado o acesso a métodos contraceptivos cirúrgicos definitivos (laqueadura) e aos métodos não invasivos pelas políticas públicas de saúde. Reuniões de planejamento familiar são promovidos pelo SUS. Segundo a política pública de saúde do Ministério da Saúde, o planejamento familiar é um direito sexual e reprodutivo e assegura a livre decisão da pessoa sobre ter ou não ter filhos. Não pode haver imposição sobre o uso de métodos anticoncepcionais ou sobre o número de filhos (BRASIL, 2009).

Gráfico 5 – Nº de Nascidos Vivos com mães residentes em Angra dos Reis – 2014 a 2023

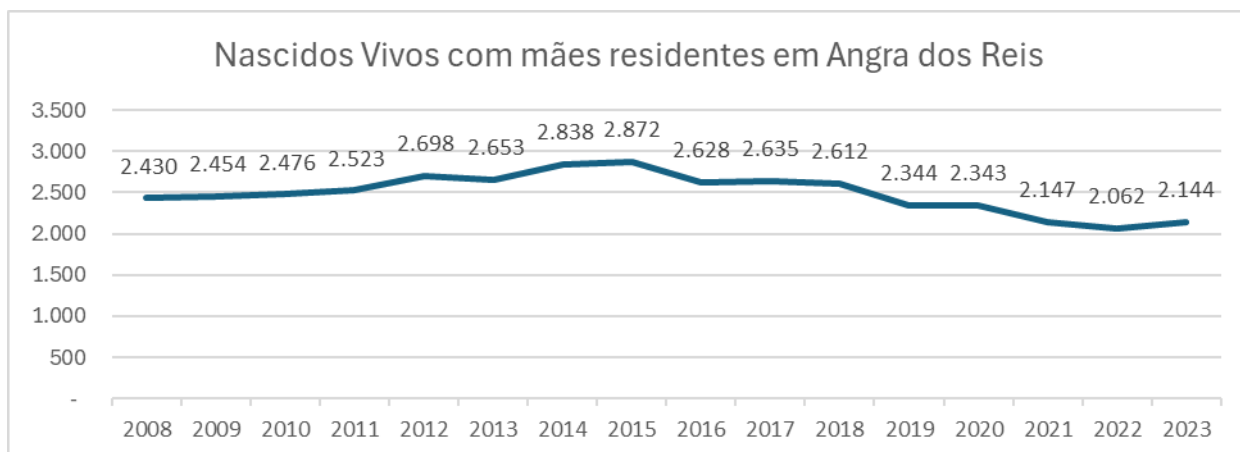

Fonte: Sistema de Informações sobre Nascidos Vivos (SINASC)

Segundo a série histórica de nascidos vivos com mães residentes no município de Angra dos Reis, observa-se uma crescente entre os anos 2008 e 2012. Registra-se uma oscilação discreta de aumento e queda entre os anos 2013 e 2015. Após 2016, o município vem registrando queda de nascidos vivos no município. Entre os anos 2008 e 2023, o ano de 2015 foi o ano de maior registro de nascidos na série histórica. Descartamos qualquer problema de subnotificação nos sistemas de SINASC e SIM ou sub-registro ao avaliar dados demográficos.

Observado a queda na série histórica de nascidos vivos, pontuamos o impacto direto no perfil da população de 0 a 6 anos no município, conforme Gráfico 4 - População segundo os Censos 2010 e 2022, segundo faixa etária menores de 6 anos. Visto o comportamento dos dados de população IBGE 2022, nota-se queda da população de crianças menores de 6 anos em relação ao censo demográfico 2010.

Gráfico 6 - População segundo os Censos 2010 e 2022, segundo faixa etária menores de 6 anos.

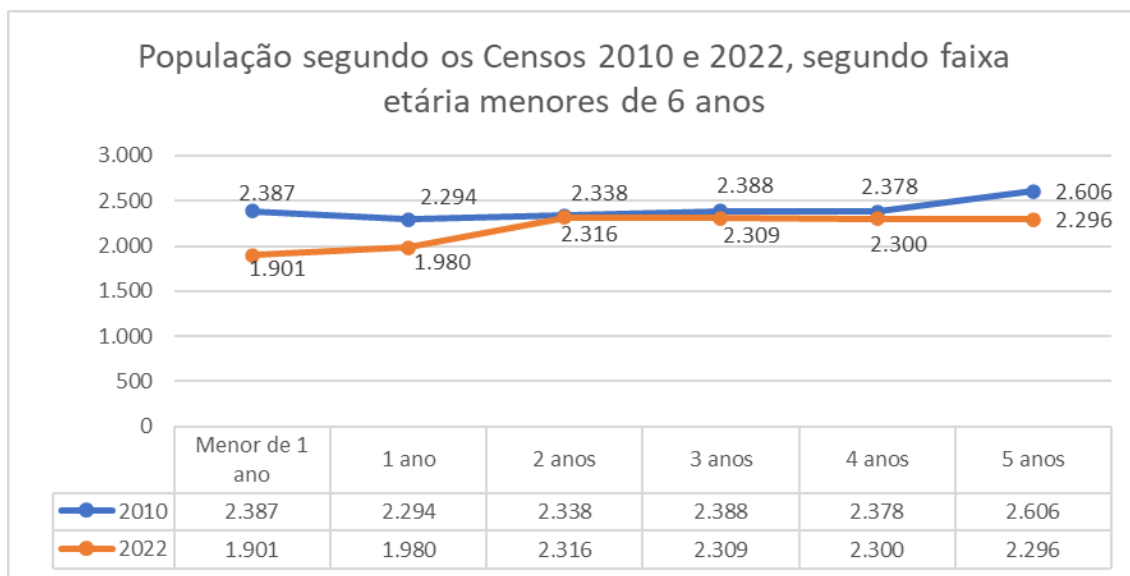

Fonte: Censo Demográfico IBGE 2010 e 2022

O Gráfico 5, traz o perfil das crianças na primeira infância no município. Com a instituição da garantia do direito universal à saúde com o SUS e com a Estatuto da Criança e do Adolescente, o Brasil vem apresentando melhoras significativas na saúde das crianças. São políticas públicas de saúde e cuidados voltados para primeira infância e ao cuidado materno. Reduziu-se morbimortalidade por doenças imunopreveníveis e diarreia, diminuição dos índices de desnutrição e melhora crescente nos indicadores de aleitamento materno (Venâncio, 2020).

Segundo a autora, “Sabe-se hoje que o período intrauterino e os primeiros anos de vida são essenciais para o desenvolvimento físico, emocional e cognitivo das crianças. Durante a gestação e os primeiros anos de vida (especialmente nos primeiros mil dias), ocorre um rápido desenvolvimento do cérebro, e é nessa etapa que os circuitos neurais são formados e fortalecidos por meio do estímulo e das relações de vínculo. A saúde física e emocional, as habilidades sociais e as capacidades cognitivo-linguísticas que emergem nos primeiros anos de vida são pré-requisitos importantes para o sucesso na escola e, mais tarde, no ambiente de trabalho e na comunidade”. A autora continua pontuando que o investimento em políticas públicas, seja de saúde e em programas de bem-estar e qualidade, traz alta taxa de retorno para a sociedade. O adequado investimento na primeira infância é a melhor forma de reduzir as desigualdades, enfrentar a pobreza e construir uma sociedade com condições socioambientais sustentáveis, conclui a autora.

O cuidado na infância começa desde o pré-natal. O município de Angra dos Reis passa seu segundo ano consecutivo sem morte materna e na atenção básica, o cuidado no pré natal é garantido com 75% de mães com 7 ou mais consultas de pré-natal por nascidos vivos, em 2023. Nesse mesmo ano, garantiu 89,83% da triagem neonatal a recém-nascidos através do teste do pezinho; e assegurou um índice de 94,2% de vacinação por BCG aos recém-nascidos,

ainda na maternidade. A taxa de mortalidade em menores de 1 ano alcançou um índice de 6,8% em 2017 e 14,1% em 2023. Uma vez conhecedora de seus gargalos, a gestão lança mão de políticas eficientes no aprimoramento das ações e serviços de saúde para o ano de 2024 e 2025.

**Quadro 3 - Nascimentos por residência da mãe por Ano do nascimento segundo Faixa etária da mãe – 2008 a 2023**

Faixa etária da mãe	2008	2009	2010	2011	2012	2013	2014	2015	2016	2017	2018	2019	2020	2021	2022	2023	Total
Menor de 15 anos	17	24	21	24	28	23	32	22	21	15	11	12	13	10	12	5	285
15 a 19 anos	478	459	437	487	525	500	525	485	469	445	398	304	296	268	206	229	6.282
20 a 24 anos	674	688	658	624	720	673	726	765	685	706	662	615	610	608	551	590	9.965
25 a 29 anos	650	646	672	623	654	646	703	658	583	625	627	576	579	519	536	525	9.297
30 a 34 anos	398	398	458	476	513	515	546	578	506	464	502	457	446	385	398	433	7.040
35 a 39 anos	171	189	177	227	214	235	250	286	303	312	333	298	311	261	279	470	3.846
40 a 44 anos	37	48	48	56	36	57	53	73	59	63	77	75	81	83	72	97	918
45 a 49 anos	5	2	5	6	8	3	1	5	2	5	1	6	6	3	7	3	65
50 anos e mais	-	-	-	-	-	1	2	-	-	-	1	-	1	-	-	-	5
<b>Total</b>	<b>2.430</b>	<b>2.454</b>	<b>2.476</b>	<b>2.523</b>	<b>2.698</b>	<b>2.653</b>	<b>2.838</b>	<b>2.872</b>	<b>2.628</b>	<b>2.635</b>	<b>2.612</b>	<b>2.343</b>	<b>2.343</b>	<b>2.137</b>	<b>2.061</b>	<b>2.152</b>	<b>37.703</b>
<b>% de nascidos vivos com mães menores de 19 anos</b>	<b>20,4%</b>	<b>19,7%</b>	<b>18,5%</b>	<b>20,3%</b>	<b>20,5%</b>	<b>19,7%</b>	<b>19,6%</b>	<b>17,7%</b>	<b>18,6%</b>	<b>17,5%</b>	<b>15,7%</b>	<b>13,5%</b>	<b>13,2%</b>	<b>13,0%</b>	<b>10,6%</b>	<b>10,9%</b>	<b>-</b>

Fonte: SINASC

No Quadro 3 - Nascimentos por residência da mãe por Ano do nascimento segundo Faixa etária da mãe – 2008 a 2023, observamos o amadurecimento das mães ao longo da série histórica. Em 2008, eram 495 nascidos vivos de mães na faixa etária menor de 19 anos, cerca de 20,4% dos nascidos vivos eram de mães adolescentes. Houve decréscimo até o ano de 2011 deste perfil. Porém em 2012, houve novo aumento e o maior da série histórica com 20,5% dos nascidos foram de mães adolescentes. A partir de 2013, outro declínio. Em 2022, apenas 10,6% (218) dos nascidos vivos são de mães menores de 19 anos, superando a redução do ano anterior com 13% dos nascidos vivos de mães adolescentes. Em 2023, o índice manteve a queda com 10,9%. Observando a evolução da série histórica, a faixa etária menor de 15 anos, 2023 registra a maior queda de nascimento com mães jovens. Pode-se atribuir o amadurecimento das mães de nascidos às ações e serviços de promoção e prevenção à Saúde promovidos em parceria com as unidades educacionais e a facilidade de acesso à informação fomentada pelas novas tecnologias.

**Quadro 4 - Nascimentos por residência da mãe por Tipo de Parto – município de residência Angra dos Reis – 2008 - 2023**

Tipo de parto	2008	2009	2010	2011	2012	2013	2014	2015	2016	2017	2018	2019	2020	2021	2022	2023
Frequência Total	2.430	2.454	2.476	2.523	2.698	2.653	2.838	2.872	2.628	2.635	2.612	2.343	2.343	2.137	2.061	2.152
% Vaginal	43,21	41,40	37,56	40,11	38,66	36,90	33,54	35,24	40,79	42,16	46,36	39,99	37,00	42,96	36,58	36,43
% Cesáreo	56,71	58,48	62,44	59,85	61,05	62,65	66,21	64,07	59,21	57,76	53,64	59,84	63,00	56,81	63,42	63,34
% Ignorado ou não informado	0,08	0,12	-	0,04	0,30	0,45	0,25	0,70	-	0,08	-	0,17	-	0,23	-	0,23

Fonte: SINASC

No Quadro 4 - Nascimentos por residência da mãe por Tipo de Parto – município de residência Angra dos Reis – 2008 – 2023, observamos a evolução do aumento de parto vaginal. Em 2018, o percentual foi promissor chegando a 46,36% de nascidos por parto vaginal. Apesar do decréscimo nos anos de 2019 e 2020, a proporção de partos normais atingem 42,96%, em 2021. No ano de 2022, esse percentual diminui para 36,58% (754 partos naturais) e se manteve em 2023, com 36,43% dos partos realizados. Vale salientar que as informações do SINASC computam nascidos da rede pública e complementar. Há um esforço em propor metas e pactuações na maternidade pública para superação de metas de 5% ao ano de parto vaginal. A partir de 2021, o repasse foi atrelado à política de cofinanciamento estadual repactuada através da Deliberação CIB-RJ nº 6.962, de 15 de setembro de 2022. O Cofinanciamento para o custeio da Rede Cegonha possui critérios de avaliação e monitoramento trimestral. O Cofinanciamento é destinado ao Hospital e Maternidade de Angra dos Reis, na modalidade Alto Risco, e para o Hospital de Praia Brava na modalidade Risco Habitual. A política de apoio financeiro visa contribuir para a melhoria da atenção às gestantes, puérperas e recém-nascidos, observando a garantia do acesso oportuno e atenção qualificada e humanizada à gravidez, parto e puerpério; entre outros preceitos.

No âmbito municipal, o ponto crucial é o fortalecimento da atenção básica, na atenção ao cuidado desde o pré-natal e na captação precoce das gestantes. A maternidade municipalizada é referência de alto risco na região de saúde da Baía da Ilha Grande. Possui 8 leitos de UTI Neonatal habilitados SUS que garantem a retaguarda dos casos que inspiram mais cuidados.

# Consultas de Pré -Natal

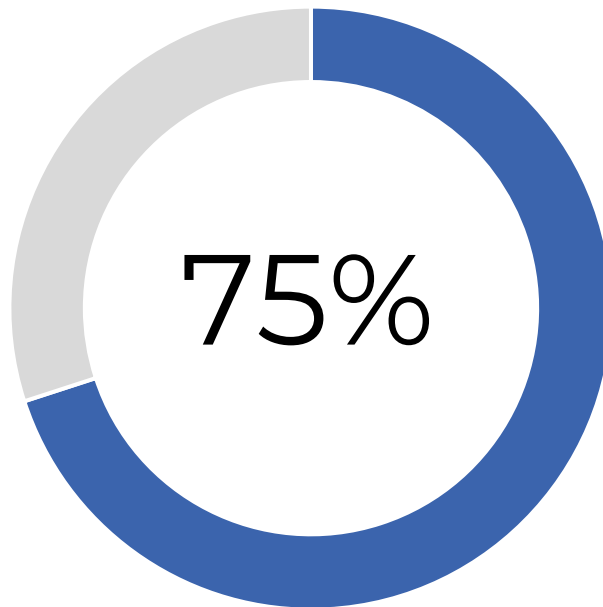

Proporção de Nascidos Vivos de Mães com Sete ou mais Consultas de Pré-Natal

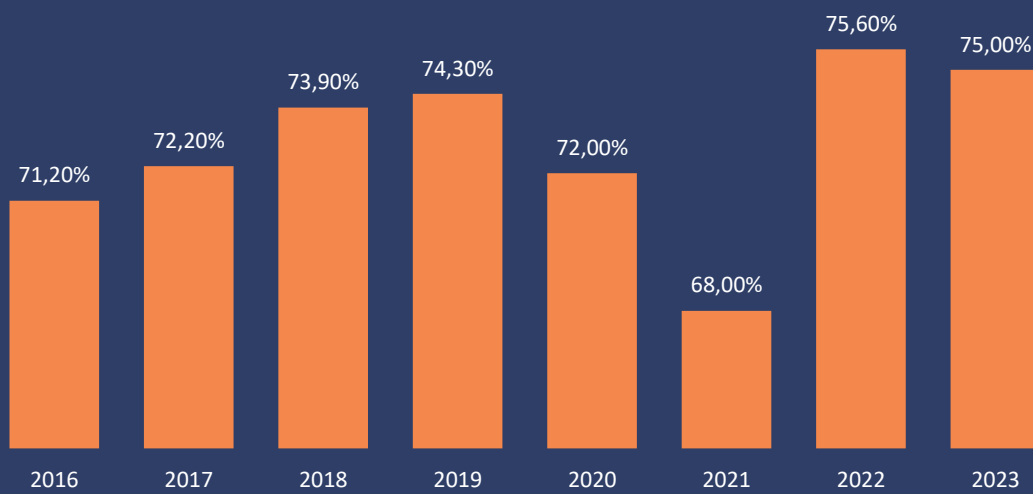

Série histórica de Proporção de Gestantes com 7 ou mais consultas de Pré-natal

### 3.3 – Concentração Populacional

No Gráfico 4 – Crescimento Populacional em Angra dos Reis – 1970 a 2022, faz um panorama de crescimento da população tendo os anos de censos demográficos como referência. Em Angra dos Reis, no ano de 1980, a população era de 57.869. Em 1992, avançou para 87.633, segundo o IBGE, e o gráfico mostra o avanço ao longo dos anos até 2010, com queda da população em 2022.

Entre 2000 e 2010, a população de Angra dos Reis cresceu a uma taxa média anual de 3,58%, enquanto no Brasil foi de 1,17%, no mesmo período. Nesta década, a taxa de urbanização do município passou de 95,85% para 96,33%. Em 2010 viviam, no município, 169.511 pessoas. Entre 1991 e 2000, a população do município cresceu a uma taxa média anual de 3,76%. Na UF, esta taxa foi de 1,30%, enquanto no Brasil foi de 1,63%, no mesmo período. Na década, a taxa de urbanização do município passou de 91,67% para 95,85%. (PNUD, IPEA e FJP, 2019).

A taxa média de crescimento populacional do município de Angra, no período de 1970 a 2010 foi de 5,40% ao ano, contra 3,47% na região da Costa Verde e 1,30% no Estado. Contrariando as tendências anteriores, em 2022 o município registrou queda de -1,23% em sua população.

Gráfico 4 – Crescimento Populacional em Angra dos Reis – Censos 1970 a 2022

#### Crescimento populacional

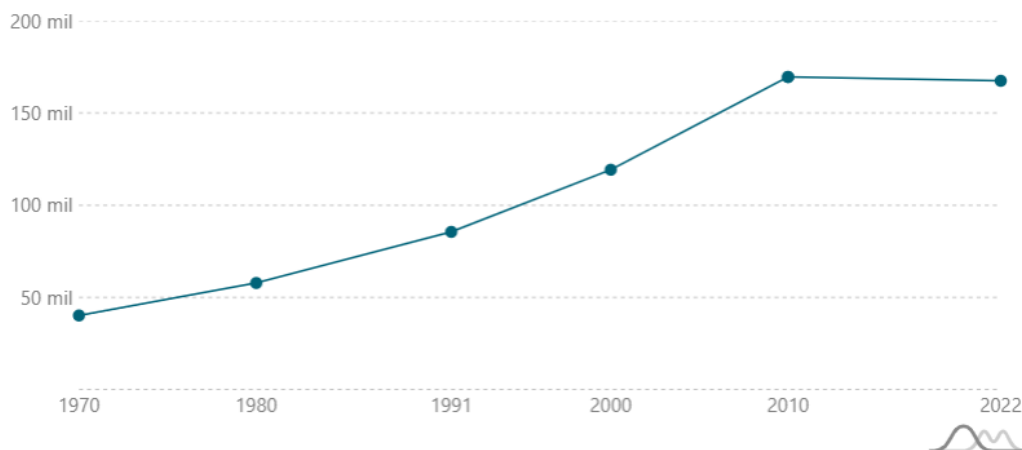

Fonte: IBGE: Censo Demográfico 2022

No Gráfico 5 - Distribuição da População por distrito sanitário de residência - Angra dos Reis 2022, referencia a proporção de residentes distribuídos por Distrito Sanitário. O II Distrito possui maior concentração populacional com 35% dos habitantes, seguido do IV Distrito, com 29% da proporção de habitantes. O V Distrito é o distrito com menor



concentração, contabilizando 3% dos habitantes do município. Há uma especificidade territorial no município quando consideramos a distância em km entre os distritos e o bairro do Centro, localizado na zona central do município (Quadro 3). A dinâmica territorial deve ser levada em conta na programação das ações e serviços de saúde tão quanto os dados demográficos.

Gráfico 5 – Distribuição da População por distrito sanitário de residência - Angra dos Reis 2022

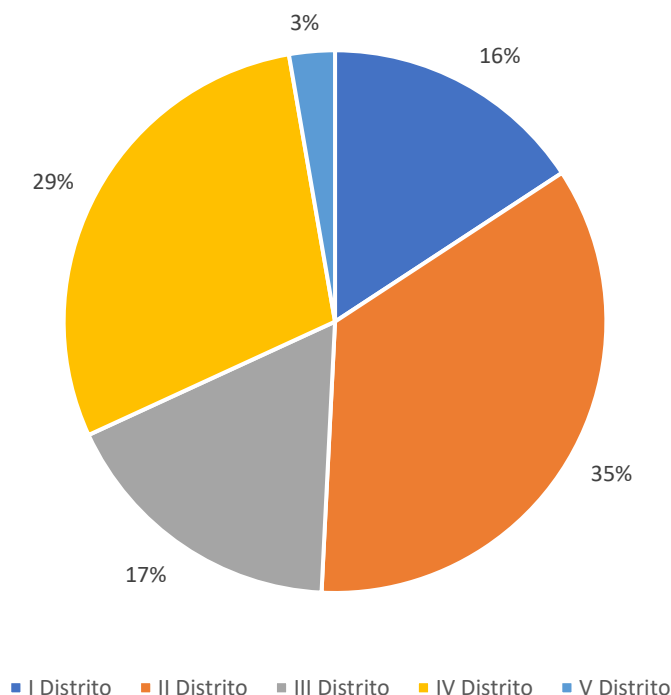

Quadro 5 – Distância entre os Distritos Sanitários em relação a zona central do município

Bairro, Distrito	Percurso até o bairro do Centro
Sapinhatuba III, I Distrito	4,2 km
Japuíba, II Distrito	6,2 km
Jacuecanga, III Distrito	13,3 km
Garatucaia, IV Distrito	28,6 km
Parque Mambucaba, IV Distrito	53,3 km
Vila do Abraão - V Distrito	21,3 km

Fonte: Google Maps, 2022

### 3.4 Principais Causas de Internação

Tabela 5 – Morbidade Hospitalar por grupos de causas de internação e faixas etárias selecionadas. Angra dos Reis, 2022 – em ordem de ranqueamento de diagnóstico

Diagn. principal - capítulo	0-4 anos	5 a 9 anos	10 a 14 anos	15 a 19 anos	20 a 24 anos	25 a 29 anos	30 a 34 anos	35 a 39 anos	40 a 44 anos	45 a 49 anos	50 a 54 anos	55 a 59 anos	60 a 64 anos	65 a 69 anos	70 a 74 anos	75 a 79 anos	80 anos e mais	Total
Capítulo 15 - Gravidez, parto e puerpério	-	-	8	314	692	539	391	233	104	10	-	-	-	-	-	-	-	2.291
Capítulo 19 - Lesões, envenenamento e algumas outras conseqüências de causas externas	52	40	41	95	166	166	107	125	120	116	139	133	104	119	76	57	67	1.723
Capítulo 9 - Doenças do aparelho circulatório	6	2	3	8	22	17	24	21	61	83	122	155	222	226	211	166	161	1.510
Capítulo 11 - Doenças do aparelho digestivo	43	48	26	32	50	79	55	83	95	108	101	100	117	95	60	49	48	1.189
Capítulo 14 - Doenças do aparelho geniturinário	31	25	23	49	67	65	73	50	78	75	61	84	77	84	54	65	70	1.031
Capítulo 10 - Doenças do aparelho respiratório	267	70	17	16	16	21	27	15	23	28	30	41	58	71	76	51	154	981
Capítulo 2 - Neoplasias [tumores]	9	9	31	1	5	28	16	33	59	89	59	64	65	83	35	27	29	642
Capítulo 1 - Algumas doenças infecciosas e parasitárias	62	20	13	14	22	24	23	18	24	25	37	33	40	47	40	34	46	522
Capítulo 21 - Fatores que influenciam o estado de saúde e o contato com os serviços de saúde	13	10	6	17	60	113	112	83	45	14	12	7	6	5	6	1	1	511
Capítulo 12 - Doenças da pele e do tecido subcutâneo	30	15	8	16	14	9	17	9	14	24	27	18	21	24	12	9	17	284
Capítulo 13 - Doenças do sistema osteomuscular e do tecido conjuntivo	5	7	9	11	11	8	7	14	22	28	25	36	35	26	18	7	6	275
Capítulo 4 - Doenças endócrinas, nutricionais e metabólicas	2	3	1	4	7	10	9	11	10	17	26	30	31	46	20	14	27	268
Capítulo 5 -	-	-	2	17	23	32	21	30	32	24	8	15	13	3	2	1	2	225

Diagn. principal - capítulo	0-4 anos	5 a 9 anos	10 a 14 anos	15 a 19 anos	20 a 24 anos	25 a 29 anos	30 a 34 anos	35 a 39 anos	40 a 44 anos	45 a 49 anos	50 a 54 anos	55 a 59 anos	60 a 64 anos	65 a 69 anos	70 a 74 anos	75 a 79 anos	80 anos e mais	Total
Transtornos mentais e comportamentais																		
Capítulo 18 - Sintomas, sinais e achados anormais de exames clínicos e de laboratório, não classificados em outra parte	3	-	1	6	11	16	13	6	8	12	11	14	16	16	18	11	18	180
Capítulo 16 - Algumas afecções originadas no período perinatal	150	-	-	5	4	2	5	5	-	-	-	-	-	-	-	-	-	171
Capítulo 6 - Doenças do sistema nervoso	7	8	5	5	4	2	8	11	8	9	13	13	16	20	11	6	11	157
Capítulo 3 - Doenças do sangue e dos órgãos hematopoéticos e alguns transtornos imunitários	11	10	4	1	3	4	5	4	9	7	6	7	12	7	9	8	9	116
Capítulo 17 - Malformações congênitas, deformidades e anomalias cromossômicas	46	17	3	2	5	2	2	1	1	-	-	3	-	1	-	-	-	83
Capítulo 7 - Doenças do olho e anexos	-	-	1	1	-	2	-	-	1	3	3	-	6	5	1	-	1	24
Capítulo 8 - Doenças do ouvido e da apófise mastóide	3	2	-	1	2	-	-	1	2	1	2	1	1	1	-	-	-	17
<b>Total</b>	<b>740</b>	<b>286</b>	<b>202</b>	<b>615</b>	<b>1.184</b>	<b>1.139</b>	<b>915</b>	<b>753</b>	<b>716</b>	<b>673</b>	<b>682</b>	<b>754</b>	<b>840</b>	<b>879</b>	<b>649</b>	<b>506</b>	<b>667</b>	<b>12.200</b>

Foram 12.200 internações no ano de 2023. Analisando as causas de morbidade hospitalar na Tabela 5, excluindo a primeira causa de internação – Gravidez e puerpério, com 2.291 internações – que não são expressões de morbidade e ocorrem dentro do esperado, o **Capítulo 19 - Lesões, envenenamento e algumas outras consequências de causas externas**, neste Capítulo, foi a segunda causa internação, com 1.723 internações, em 2023. O grupo T08-T14 Traumatismos de localização não especificada do tronco, membro ou outra região do corpo com 274 internações. No **Capítulo 9 - Doenças do aparelho circulatório** está a 3ª causa de internação, com 1.510 internações. 14,9% das internações por esse grupo de causa, acometeu a faixa etária de 65 a 69 anos, em 2023.

Observando a faixa etária, é possível traçar tendências nos diagnósticos: XV Gravidez, parto e puerpério a maioria das internações acometem a faixa dos 20-24 anos; nesse capítulo, ocorre atendimentos às mulheres em idade fértil (10 à 49 anos), conforme o previsto. Outro Capítulo que segue o perfil de atendimentos são as Doenças do aparelho respiratório.

Acometem com mais frequência crianças da primeira infância (menores de 4 anos) e começa a diminuir a frequência a partir dos 5 anos, e retorna à série histórica em idosos com mais de 80 anos. As Doenças do Aparelho Circulatório tendem a ficar mais expressivas a partir dos 50 anos, porém a frequência de casos para internação é observada em todas as faixas etárias.

Na representação abaixo, temos o acompanhamento das internações por quadrimestre do exercício de 2023 e nos anos de 2021 a 2023. Observamos que em 2021, a segunda maior causa de internação eram causas do Capítulo 1 - Algumas doenças infecciosas e parasitárias, com 1.051 internações, reflexo da pandemia do Coronavírus iniciado em 2020. Pontuamos a suspensão de internações para procedimentos eletivos, uma das medidas de prevenção e contenção do vírus. Nos anos seguintes, a pandemia foi controlada com a introdução de imunobiológicos que, visivelmente, contiveram as internações por COVID-19.

Retomadas as cirurgias eletivas em 2022 e 2023, é possível associar a alta das internações contribuídas com o retorno das cirurgias eletivas (Gráfico 6).

Figura 1 – Representação gráfica de Morbidade por população residente em Angra dos Reis 2021 a 2023 e por quadrimestre 2023, segundo causas do Capítulo do CID-10



Gráfico 6 – Internações por Caráter de atendimento, segundo residentes, nos anos de 2021 a 2023



Fonte: SIHD

No gráfico 7 – Análise das Internações por Causas sensíveis à Atenção Básica em 2023, são listadas as internações por causas sensíveis à atenção básica (ICSAB). No contexto da Atenção Básica, por meio de ações e programas de sua competência, esta deveria prevenir/tratar algumas patologias advindas de sua comunidade adscrita, denominadas Condições Sensíveis à Atenção Básica (ICSAB) ou Atenção Primária (ICSAP). Esse termo é uma tradução livre para o indicador de atividades hospitalares Ambulatory Care Sensitive Conditions, trabalhado por Billings et al. na década de 1990, nos Estados Unidos, como medida de efetividade da atenção primária que foi adaptado para as condições brasileiras e regulamentado pelo Ministério da Saúde por meio da Portaria nº 221, de 17 de abril de 2008 (BRASIL, 2008; ALFRADIQUE et al., 2009).

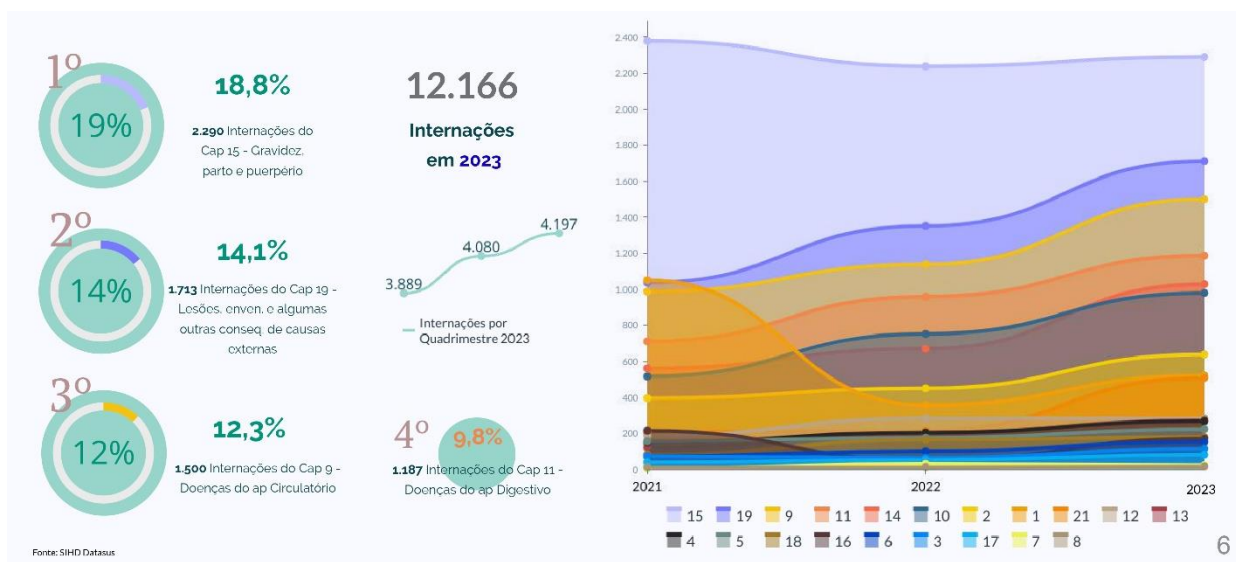
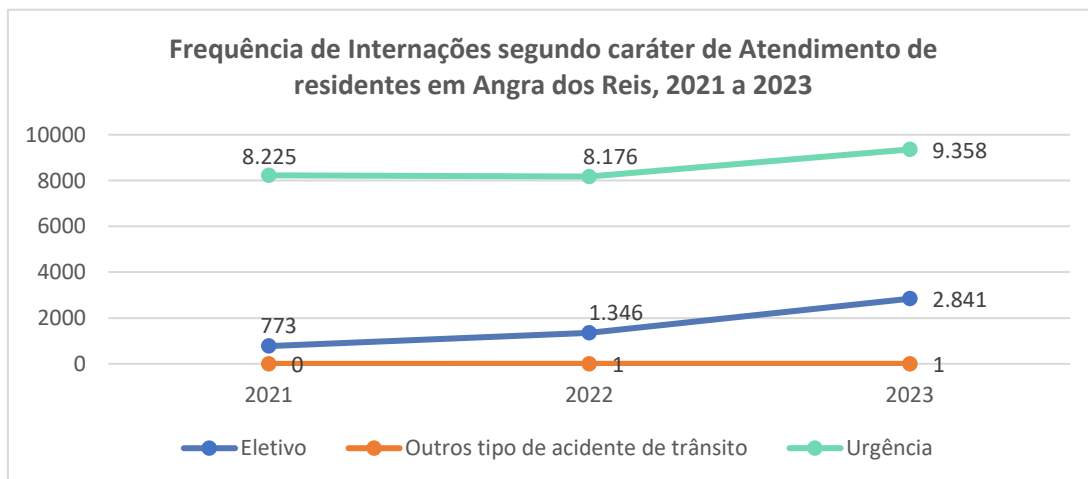
Foram 1.947 internações em 2023. Ao analisar esse índice, observou-se que as causas mais frequentes foram as Infecções no rim e trato urinário com 345 internações, significando 17,7% das internações, seguida de Doenças cerebrovasculares com 322 internações em 2023 por esta causa. Ao analisar os quadrimestres de 2023, apura-se 569 internações no 1º quadrimestre; 710, no 2º quadrimestre e 668 internações no 3º quadrimestre de 2023.

Gráfico 7 – Análise das Internações por Causas sensíveis à Atenção Básica em 2023

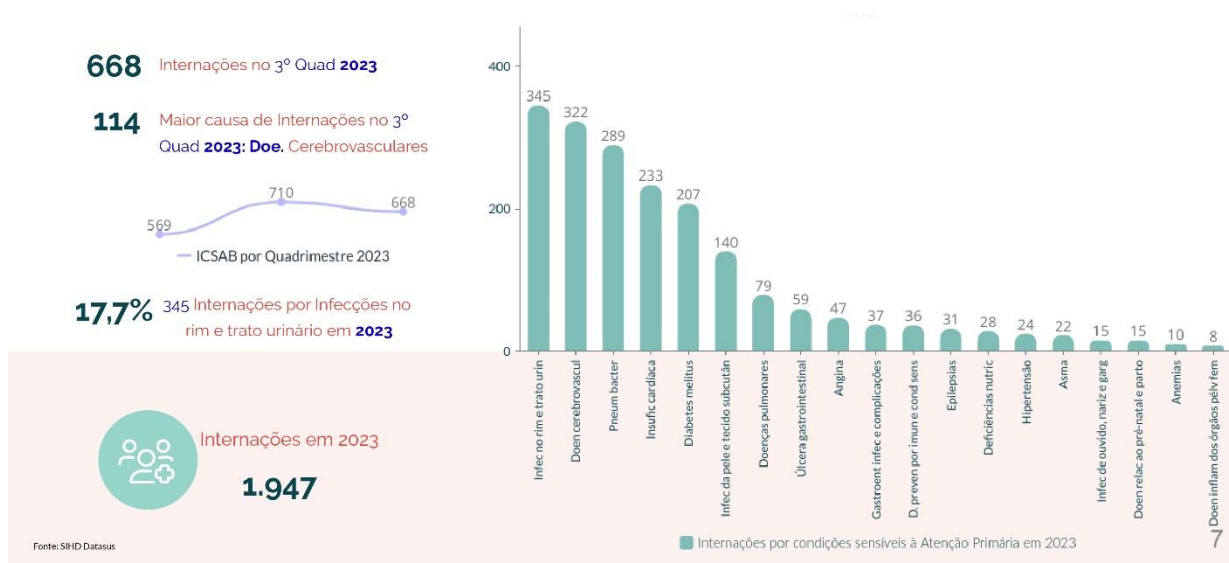

### 3.5 Mortalidade por grupos de causas

Na tabela 6, as ocorrências de óbitos em residentes do município de Angra dos Reis no ano de 2023, ranqueado pelas Causas Básicas, segundo a faixa etária. Foram 1.264 óbitos em 2023 de residentes em Angra dos Reis.

**Tabela 6 – Frequência de óbitos em residentes por grupo de causas segundo faixa etária – Angra dos Reis, 2022**

Óbitos por residência por Idade (10 faixas) segundo Causa do óbito por capítulo do CID-10

Causa básica - capítulo	< 1 ano	1 a 4 anos	5 a 9 anos	10 a 14 anos	15 a 19 anos	20 a 24 anos	25 a 29 anos	30 a 34 anos	35 a 39 anos	40 a 44 anos	45 a 49 anos	50 a 54 anos	55 a 59 anos	60 a 64 anos	65 a 69 anos	70 a 74 anos	75 a 79 anos	80 anos e mais	Total
Capítulo 9 - Doenças do aparelho circulatório	-	1	1	-	-	2	-	3	4	12	14	26	23	43	41	56	34	94	354
Capítulo 2 - Neoplasias [tumores]	-	-	-	-	-	-	2	1	2	7	6	17	27	31	35	31	23	38	220
Capítulo 20 - Causas externas de morbidade e de mortalidade	1	2	-	1	17	23	27	18	8	10	9	10	7	11	6	8	2	14	174
Capítulo 10 - Doenças do aparelho respiratório	1	2	-	-	1	2	3	1	-	4	2	4	3	11	15	19	15	68	151
Capítulo 4 - Doenças endócrinas, nutricionais e metabólicas	-	-	-	-	-	1	-	1	2	2	3	7	7	10	17	15	12	22	99
Capítulo 11 - Doenças do aparelho digestivo	1	-	1	-	-	-	-	-	4	3	4	3	2	5	9	9	9	16	66
Capítulo 14 - Doenças do aparelho geniturinário	-	-	-	-	-	-	-	-	-	1	1	3	3	3	5	10	6	22	54
Capítulo 1 - Algumas doenças infecciosas e parasitárias	1	-	-	1	-	-	6	4	3	3	4	3	1	3	2	4	1	7	43
Capítulo 6 - Doenças do sistema nervoso	-	1	-	-	1	-	-	1	1	-	-	1	1	2	3	2	2	9	24
Capítulo 16 - Algumas afecções originadas no período perinatal	18	-	-	-	-	-	-	-	-	-	-	-	-	-	-	-	-	-	18
Capítulo 18 - Sintomas, sinais e achados anormais de exames clínicos e de laboratório, não classificados em outra parte	-	-	-	-	-	1	1	1	3	1	2	-	-	-	3	1	-	4	17
Capítulo 5 - Transtornos mentais e comportamentais	-	-	-	-	-	1	-	1	1	3	-	2	-	4	-	1	-	-	13
Capítulo 3 - Doenças do sangue e dos órgãos hematopoéticos e alguns transtornos imunitários	-	-	-	-	-	-	1	1	-	1	1	-	1	-	-	1	2	1	9
Capítulo 13 -	-	-	-	-	-	-	1	1	2	-	-	1	-	-	1	1	-	1	8

Causa básica - capítulo	< 1 ano	1 a 4 anos	5 a 9 anos	10 a 14 anos	15 a 19 anos	20 a 24 anos	25 a 29 anos	30 a 34 anos	35 a 39 anos	40 a 44 anos	45 a 49 anos	50 a 54 anos	55 a 59 anos	60 a 64 anos	65 a 69 anos	70 a 74 anos	75 a 79 anos	80 anos e mais	Total	
Doenças do sistema osteomuscular e do tecido conjuntivo																				
Capítulo 12 - Doenças da pele e do tecido subcutâneo	-	-	-	-	-	-	-	-	-	-	-	-	-	1	2	-	2	2		7
Capítulo 17 - Malformações congênitas, deformidades e anomalias cromossômicas	6	-	-	-	-	-	-	-	-	-	-	-	-	-	-	-	-	1		7
<b>Total</b>	<b>28</b>	<b>6</b>	<b>2</b>	<b>2</b>	<b>19</b>	<b>30</b>	<b>41</b>	<b>33</b>	<b>30</b>	<b>47</b>	<b>46</b>	<b>77</b>	<b>75</b>	<b>124</b>	<b>139</b>	<b>158</b>	<b>108</b>	<b>299</b>	<b>1.264</b>	

Fonte: Óbitos: Sistema de Informações sobre Mortalidade – SIM – Março/2024

Gráfico 8 – Análise da Mortalidade por Grupo de Causa em 2022

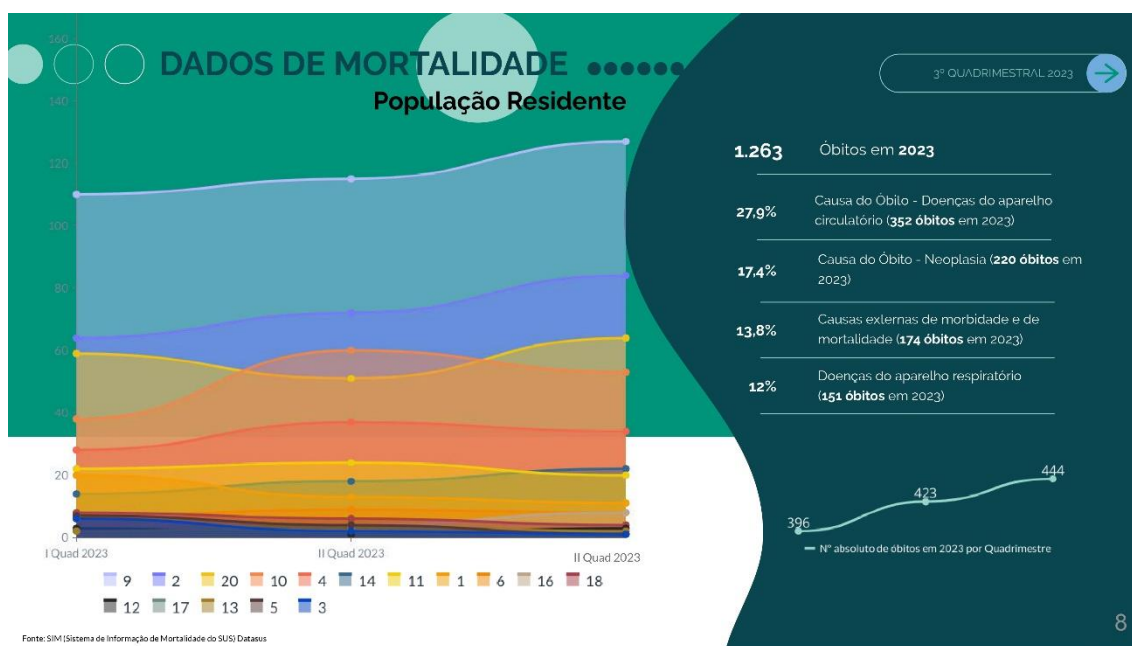

No Gráfico 8, diferente dos anos de 2020 e 2021, o grupo de causas do Cap. I – Algumas doenças infecciosas e parasitárias reverteram em queda em 2023. Impacto direto das ações de contingência e ampla vacinação de Coronavírus. Porém, o Cap. 9 – Doenças do aparelho circulatório estão em destaque. Foram 354 causas de óbito neste Capítulo, sendo 35% dos óbitos (132) decorrentes de 120-125 Doenças isquêmicas do coração. A faixa etária mais acometida é entre 65 a 74 anos e idosos com mais de 80 anos. A 2ª causa de óbito está no Capítulo 2 - Neoplasias [tumores]. Foram 220 óbitos em 2023. Na representação gráfica a seguir, analisamos o perfil das três principais causas de morte de residentes em Angra dos Reis, neste último ano.

Figura 3 – Análise dos Dados de Mortalidade na população Residente em Angra dos Reis - 2023

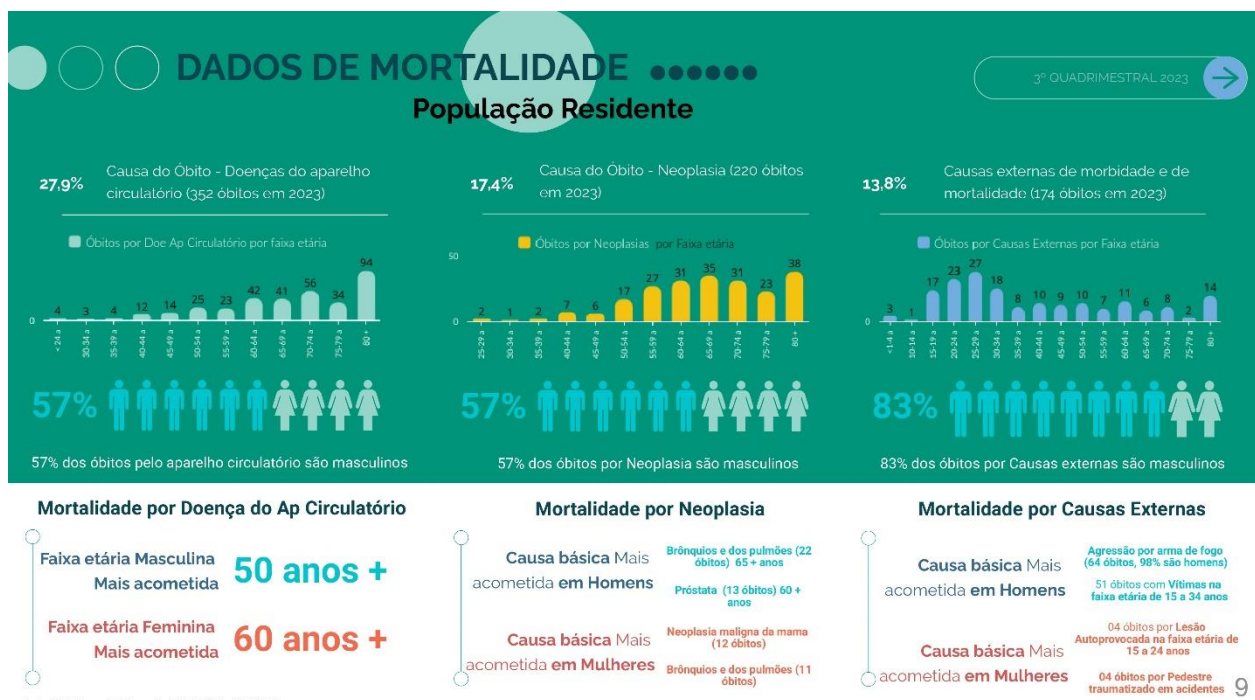

Na primeira causa de óbitos de residentes em 2023, foram registrados 352 óbitos por Doenças do aparelho circulatório. 57% dos óbitos por esta causa, acometeram homens; e 43%, mulheres. Na população masculina, observou-se que esta causa de óbito acometeu a população masculina já a partir dos 50 anos; na população feminina, as doenças do aparelho circulatório foram sofridas a partir da faixa etária dos 60 anos.

Na segunda causa de óbito, por Neoplasia, 57% foram acometidos em homens; e 43% na população feminina. Na população masculina, observou-se óbitos por neoplasia nos brônquios e dos pulmões, com 22 óbitos responsável pelo óbito nas faixas etárias a partir de 65 anos; a neoplasia de próstata, acometeu 13 homens na faixa etária de mais de 60 anos. Na população feminina, as maiores causas de neoplasia registradas foram por Neoplasia Maligna de Mama, responsável por 12 óbitos; e neoplasia de brônquios e dos pulmões, com 11 óbitos femininos. No gráfico 9, o levantamento do número de diagnósticos dos casos de oncologia diagnosticados entre 2013 e 2023.

Gráfico 9 - Casos de Oncologia Diagnosticados por ano de diagnóstico, segundo residentes no município de Angra dos Reis – 2013 a 2023

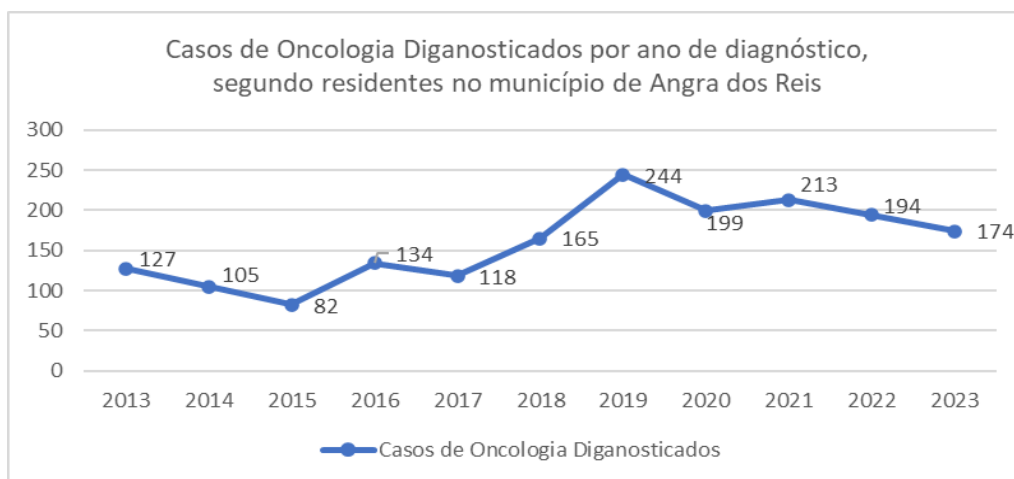



Fontes: Sistema de Informação Ambulatorial (SIA), através do Boletim de Produção Ambulatorial Individualizado (BPA-I) e da Autorização de Procedimento de Alta Complexidade; Sistema de Informação Hospitalar (SIH); Sistema de Informações de Câncer (SISCAN).

Na terceira maior causa de mortalidade em residentes, a mortalidade por causas externas acometeu 174 pessoas, destas, 83% eram homens e 17% foram óbitos femininos. Neste Capítulo, o maior grupo de causa de óbito foram Agressão por arma de fogo, responsável por 64 óbitos, sendo 98% desses óbitos acometidos em homens. Ainda analisando este grupo de causa (Agressões por armas de fogo), observamos 51 óbitos vitimizaram pessoas entre 15 e 34 anos. Na população feminina, este Capítulo foi responsável por 04 óbitos por Lesões autoprovocada, na faixa etária de 15 a 24 anos; e 04 óbitos por Pedestres Traumatizados por Acidente.

Gráfico 10 - Óbitos de residentes por Ano do óbito segundo Causa básica - categoria

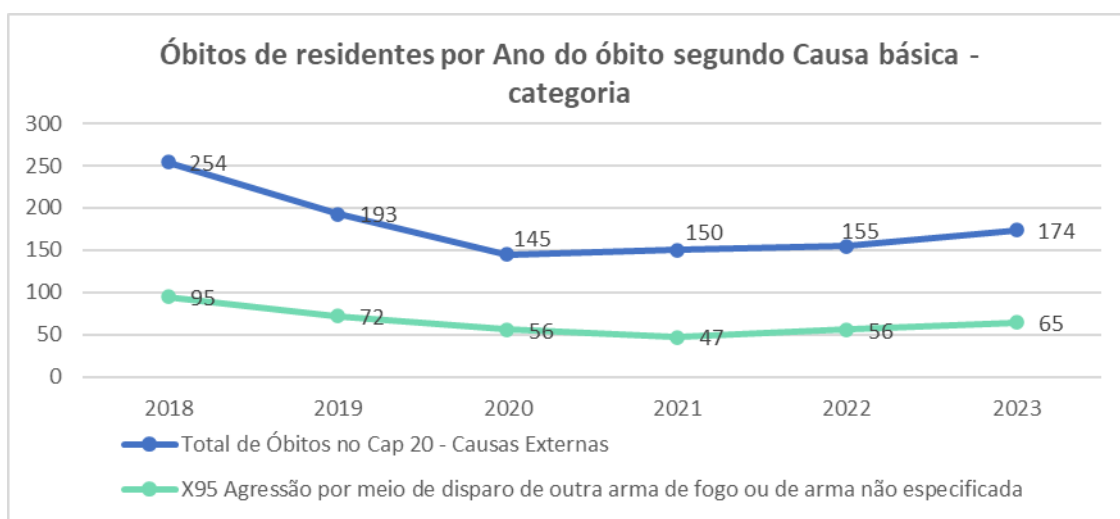

Fonte: Sistema de Informações sobre Mortalidade – SIM

Tabela 7 - Óbitos de residentes por Faixa etária segundo Causa básica do Capítulo 20 - grupo

Causa básica - grupo	< 1 ano	1 a 4 anos	10 a 14 anos	15 a 19 anos	20 a 24 anos	25 a 29 anos	30 a 34 anos	35 a 39 anos	40 a 44 anos	45 a 49 anos	50 a 54 anos	55 a 59 anos	60 a 64 anos	65 a 69 anos	70 a 74 anos	75 a 79 anos	80 anos e mais	Total
<b>Total</b>	<b>1</b>	<b>2</b>	<b>1</b>	<b>17</b>	<b>23</b>	<b>27</b>	<b>18</b>	<b>8</b>	<b>10</b>	<b>9</b>	<b>10</b>	<b>7</b>	<b>11</b>	<b>6</b>	<b>8</b>	<b>2</b>	<b>14</b>	<b>174</b>
X85-Y09 Agressões	-	-	1	13	16	22	9	4	5	3	1	2	1	3	-	-	1	81
V80-V89 Outros acidentes de transporte terrestre	-	-	-	-	-	1	3	-	1	-	2	2	-	1	2	-	-	12
W00-W19 Quedas	-	-	-	-	-	1	-	-	-	-	3	-	1	1	1	-	5	12
X60-X84 Lesões autoprovocadas intencionalmente	-	-	-	2	2	-	1	-	2	1	-	1	2	-	-	-	-	11
Y10-Y34 Eventos (fatos) cuja intenção é indeterminada	-	-	-	1	1	-	-	1	-	-	1	-	3	1	2	-	1	11
V20-V29 Motociclista traumatizado em um acidente de transporte	-	-	-	-	1	1	1	1	1	3	1	-	-	-	-	-	-	9

Causa básica - grupo	< 1 ano	1 a 4 anos	10 a 14 anos	15 a 19 anos	20 a 24 anos	25 a 29 anos	30 a 34 anos	35 a 39 anos	40 a 44 anos	45 a 49 anos	50 a 54 anos	55 a 59 anos	60 a 64 anos	65 a 69 anos	70 a 74 anos	75 a 79 anos	80 anos e mais	Total
V01-V09 Pedestre traumatizado em um acidente de transporte	-	-	-	1	-	-	-	-	-	-	1	2	2	-	1	-	-	7
W65-W74 Afogamento e submersão acidentais	-	2	-	-	1	1	-	-	-	-	-	-	1	-	-	-	-	5
X40-X49 Envenenamento [intoxicação] acidental por e exposição à substâncias nocivas	-	-	-	-	1	-	2	-	1	-	-	-	1	-	-	-	-	5
X58-X59 Exposição acidental a outros fatores e aos não especificados	-	-	-	-	-	1	-	1	-	1	1	-	-	-	1	-	-	5
V40-V49 Ocupante de um automóvel traumatizado em um acidente de transporte	-	-	-	-	1	-	1	-	-	1	-	-	-	-	-	-	1	4
Y83-Y84 Reação anormal em paciente ou complicação tardia causadas por procedimentos cirúrgicos e outros procedimentos médicos sem menção de acidente ao tempo do procedimento	-	-	-	-	-	-	-	-	-	-	-	-	-	-	1	-	3	4
W75-W84 Outros riscos acidentais à respiração	1	-	-	-	-	-	-	-	-	-	-	-	-	-	-	-	2	3
V10-V19 Ciclista traumatizado em um acidente de transporte	-	-	-	-	-	-	1	-	-	-	-	-	-	-	-	-	1	2
X30-X39 Exposição às forças da natureza	-	-	-	-	-	-	-	-	-	-	-	-	-	-	-	2	-	2
Y85-Y89 Sequelas de causas externas de morbidade e de mortalidade	-	-	-	-	-	-	-	1	-	-	-	-	-	-	-	-	-	1
<b>Total</b>	<b>1</b>	<b>2</b>	<b>1</b>	<b>17</b>	<b>23</b>	<b>27</b>	<b>18</b>	<b>8</b>	<b>10</b>	<b>9</b>	<b>10</b>	<b>7</b>	<b>11</b>	<b>6</b>	<b>8</b>	<b>2</b>	<b>14</b>	<b>174</b>

Fonte: Sistema de Informações sobre Mortalidade - SIM

Ao destacar as causas de óbito pelo Cap. XX (Causas externas de morbidade e mortalidade), em residentes do município de Angra dos Reis, observa-se que a primeira causa em 2023 estava relacionada à X85-Y09 Agressões, totalizando 45,5% do total registrado neste Cap. em 2023. A mortalidade por Causas externas (Cap. 20) foi responsável por 10,65% dos óbitos em 2021. Em 2022, o percentual subiu para 13,20%. Nas agressões por disparo por arma

de fogo (X95) a faixa etária afetada está entre 15 a 24 anos, com 46,42% das vítimas desta ocorrência. Em 2021, a faixa etária mais afetada foi de 20 a 25 anos, com 44,44% das vítimas com armas de fogo. Em 2023, as vítimas das causas por Agressões regulam entre 15 e 34 anos, em sua maioria.

## 4. Dados de Produção de Serviços no SUS

### 4.1 – Procedimentos Ambulatoriais realizados no SUS

Tabela 8 – Quantidade de Procedimentos Ambulatoriais Realizados, segundo município de atendimento – Comparativo 2022 e 2023

Subgrupo de procedimentos	2022	2023	% em 2023
<b>TOTAL</b>	<b>3.871.760</b>	<b>4.645.722</b>	<b>100%</b>
0301 Consultas / Atendimentos / Acompanhamentos	1.599.333	2.010.940	43,29%
0202 Diagnóstico em laboratório clínico	1.399.345	1.641.953	35,34%
0101 Ações coletivas/individuais em saúde	309.135	348.328	7,50%
0803 Autorização / regulação	109.561	118.718	2,56%
0201 Coleta de material	84.743	101.853	2,19%
0204 Diagnóstico por radiologia	65.945	80.870	1,74%
0214 Diagnóstico por teste rápido	55.395	63.535	1,37%
0307 Tratamentos odontológicos	39.692	55.617	1,20%
0211 Métodos diagnósticos em especialidades	27.297	33.886	0,73%
0205 Diagnóstico por ultrasonografia	20.242	33.647	0,72%
0305 Tratamento em nefrologia	25.669	28.537	0,61%
0206 Diagnóstico por tomografia	22.451	25.030	0,54%
0302 Fisioterapia	53.089	19.651	0,42%
0203 Diagnóstico por anatomia patológica e citopatologia	1.547	13.456	0,29%
0414 Bucomaxilofacial	8.314	11.889	0,26%
0212 Diagnóstico e procedimentos especiais em hemoterapia	10.454	10.993	0,24%
0401 Pequenas cirurgias e cirurgias de pele, tecido subcutâneo e mucosa	6.784	9.214	0,20%
0701 Órteses, próteses e materiais especiais não relacionados ao ato cirúrgico	3.670	8.258	0,18%
0306 Hemoterapia	6.710	6.939	0,15%
0207 Diagnóstico por ressonância magnética	3.450	6.244	0,13%
0102 Vigilância em saúde	6.419	5.433	0,12%
0303 Tratamentos clínicos (outras especialidades)	4.676	3.692	0,08%
0309 Terapias especializadas	3.331	2.788	0,06%
0405 Cirurgia do aparelho da visão	1.116	1.262	0,03%
0417 Anestesiologia	990	855	0,02%
0209 Diagnóstico por endoscopia	1.155	821	0,02%
0404 Cirurgia das vias aéreas superiores, da face, da cabeça e do pescoço	668	701	0,02%
0702 Órteses, próteses e materiais especiais relacionados ao ato cirúrgico	235	233	0,01%
0418 Cirurgia em nefrologia	172	187	0,00%
0408 Cirurgia do sistema osteomuscular	96	142	0,00%
0409 Cirurgia do aparelho geniturinário	11	20	0,00%
0412 Cirurgia torácica	3	12	0,00%

0407 Cirurgia do aparelho digestivo, órgãos anexos e parede abdominal	46	7	0,00%
0406 Cirurgia do aparelho circulatório	11	4	0,00%
0415 Outras cirurgias	3	4	0,00%
0210 Diagnóstico por radiologia intervencionista	-	2	0,00%
0410 Cirurgia de mama	-	1	0,00%
0213 Diagnóstico em vigilância epidemiológica e ambiental	2	-	-

Fonte: SIA SUS – Produção aprovada de subprocedimentos realizados no município de atendimento

A Tabela 8 é um comparativo de produção de procedimentos ambulatoriais nos anos de 2022 e 2023. Tratamos a informação por Subgrupo de procedimentos. Em 2023, foram 4.645.722 procedimentos realizados no município, cerca de 16,66% a mais que no ano anterior. O subgrupo 0301 Consultas / Atendimentos / Acompanhamentos foi responsável por 43,29% da produção ambulatorial geral em 2023. Ao isolarmos este Subgrupo de procedimentos, encontramos procedimentos de consultas de enfermagem, consultas de profissionais não médicos e 030106 Consulta/Atendimento às urgências (em geral), responsável por 645.618. Atribui-se a superação nos atendimentos em relação ao ano anterior, às contratações de profissionais por processos seletivos para atender a Atenção Primária, tanto para a composição de equipes mínimas como para a composição das equipes e-Multis, compostas por multiprofissionais de nível superior não médicos. São procedimentos, em sua maioria, agregados aos atendimentos na Atenção Básica.

Destaque aos exames diagnósticos, como o aumento da oferta de exames 0205 Diagnóstico por **ultrasonografia**, com o aumento de 39,84% da oferta geral desses exames no município. Exames de 0206 Diagnóstico por **tomografia**, com superação de 10,30% da oferta em relação ao período de 2022; e 0202 Diagnóstico em **laboratório** clínico superou a marca de 14,78% comparados a oferta do ano anterior, com 1.641.953 de exames realizados em 2023, exames que atenderam a demanda eletiva e demandas de caráter de emergência. Aumento na oferta dos exames 0207 Diagnóstico por **ressonância** magnética, com 6.244 exames realizados em 2023, significando uma superação de 80,99% em relação ao ano de 2022, apesar da suspensão deste serviço entre os meses de setembro e outubro de 2023 para manutenção do aparelho de RNM. Pontuamos que o serviço de Ressonância Nuclear Magnética é terceirizado com dois prestadores de serviços atuantes no município.

Com relação ao subgrupo 0204 Diagnóstico por **radiologia**, foram realizados em 2023 80.870 procedimentos. Ao analisar os procedimentos agrupados neste grupo, destacamos os exames de **mamografia** bilateral e mamografia diagnóstica, com 4.003 e 1.249 exames realizados em 2023, respectivamente. Significando um aumento de 27,91% da oferta de exames de mamografia bilateral em relação ao ano anterior. Neste subgrupo de procedimentos, relaciona-se também o procedimento de **Densitometria** óssea com 1.028 procedimentos realizados em 2023. Excluindo-se, pontualmente, estes exames (Mamografia e densitometria), obtivemos em 2023, 74.580 procedimentos de **radiografias** realizadas, tanto em caráter eletivo, quanto de caráter de emergência. No município, possuímos 03 aparelhos de radiografias atendendo às demandas de urgência e emergência, sendo 01 aparelho alocado na Unidade de Pronto Atendimento da Jacuecanga, 01 na Unidade de Pronto Atendimento Infantil (UPA Agda Maria) e 01 aparelho no Hospital Municipal da Japuiba (HMJ). O município dispõe de 01 aparelho no Hospital e Maternidade de Angra dos Reis (HMAR), que atende a demanda eletiva regulada pela Central de Regulação do Município. Sobre a demanda eletiva de radiografia, parte dela é regulada também para o HMJ.

Analisando o aumento abrupto de procedimentos agrupados no subgrupo 0203 Diagnóstico por **anatomia patológica e citopatologia** observamos que em 2022 foram realizados 1.547 procedimentos e em 2023, foram faturados 13.456 procedimentos neste

subgrupo. Ocorre o fato de que em 2021, o laboratório da Seção Integrada de Tecnologia em Citopatologia (SITEC), localizado no município do Rio de Janeiro, informou ao município a suspensão de recebimento de materiais para exame na data de 01 de março de 2021. Observado o fato, o município de Angra dos Reis solicitou remanejamento da sua Programação Pactuada Integrada (PPI) dos exames anatomopatológicos e citopatológicos para o município de execução em Valença, RJ. Em março de 2022, o município reavaliou a decisão e solicitou novo remanejamento para o município de Angra dos Reis. Em 04 de dezembro de 2023, o município solicitou novo remanejamento da PPI retornando suas amostras para o laboratório de referência SITEC, no Rio de Janeiro, RJ. Conclusão, em 2023, a produção dos exames de anatomia patológica e citopatologia eram realizadas no município de Angra dos Reis e em 2024, remanejadas para o município do Rio de Janeiro, conforme observamos a produção na tabela 9 - Quantidade aprovada por Ano do processamento segundo Município de atendimento de procedimentos: 0203 Diagnóstico por anatomia patológica e citopatologia

**Tabela 9 - Quantidade aprovada por Ano do processamento segundo Município de atendimento de procedimentos: 0203 Diagnóstico por anatomia patológica e citopatologia**

Município de atendimento	2021	2022	2023
<b>TOTAL</b>	<b>5.532</b>	<b>5.949</b>	<b>12.464</b>
Angra dos Reis	129	1.398	11.797
Rio de Janeiro	3.244	267	371
Valença	1.935	4.080	7
Barra Mansa	102	103	158
Volta Redonda	103	83	101
Cabo Frio	5	2	11
Duque de Caxias	3	-	5
Itaboraí	1	-	3
São Gonçalo	1	-	3
Teresópolis	-	-	3
Piraí	-	-	2
Mesquita	3	1	1
Niterói	4	10	1
Nova Iguaçu	-	-	1

Fonte: Sistema de Informações Ambulatoriais do SUS - SIA/SUS

#### 4.1 – Produção de Atenção Básica

De acordo com o modelo hierarquizado do SUS (Sistema Único de Saúde), a atenção básica, equipada com Unidades Básicas de Saúde e Estratégia de Saúde da Família, resolve mais de 80% dos problemas de saúde. O nível secundário, equipado com Centros de Especialidades e Serviço de Apoio Diagnóstico Terapêutico (SADT), resolve cerca de 15% dos problemas de saúde; o nível terciário, a atenção hospitalar, resolve cerca de 5% dos problemas de saúde. (Chioro dos Reis & Scaff, 1998)

A porta de entrada dos serviços SUS são as unidades de saúde da atenção básica. Em Angra dos Reis, são 47 centros de saúde / unidades de saúde que contam com 57 equipes de saúde da família (ESF); 04 equipes de atenção primárias (eAP); e 04 equipes multiprofissionais (e-multi). Para a garantia do cuidado e resolutividade, as equipes multiprofissionais têm lotadas em seu quadro pediatras que atendem em nível local nos equipamentos da atenção básica

# Cobertura de Atenção Primária

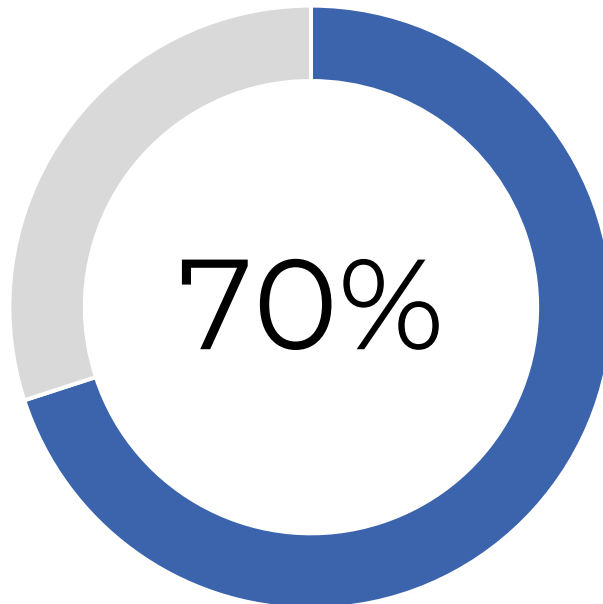

Cobertura de Atenção Primária em Angra dos Reis, segundo o % de cadastros válidos de Equipes Financiadas

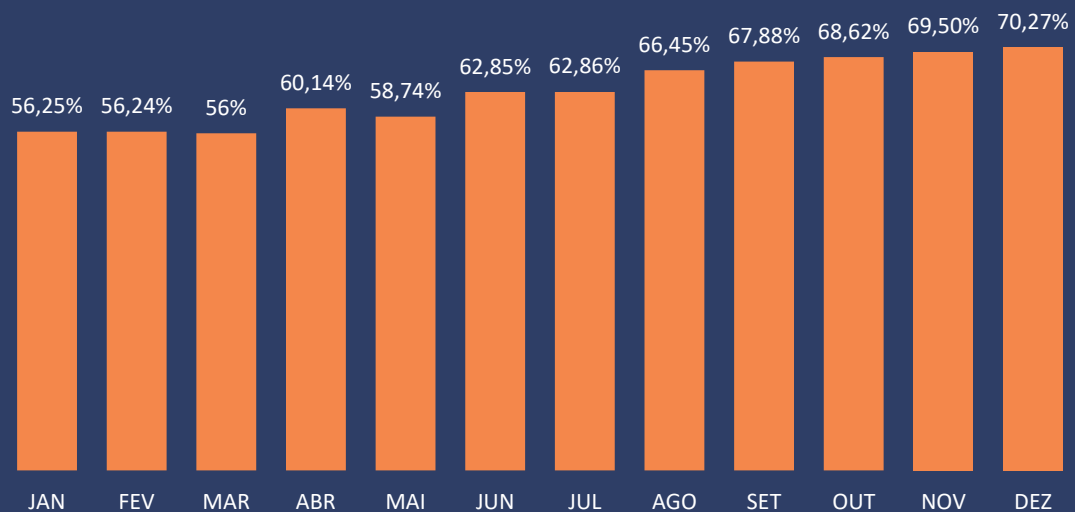

2023

Tabela 9 - Produção de Ambulatorial por procedimento – Produção SISAB

Procedimentos	Quant. 2023	% de 2023
<b>Aferição de PA</b>	65.880	47,66%
Medição de peso	21.133	15,29%
Adm. med. via intramuscular	13.842	10,01%
Glicemia capilar	10.952	7,92%
Col. de cito. De colo uterino	6.672	4,83%
Curativo simples	5.386	3,90%
Medição de altura	4.236	3,06%
Aferição de temperatura	2.401	1,74%
Adm. med. via Subcutânea (SC)	1.700	1,23%
Ret. de pontos de cirurgias	1.302	0,94%
Teste rápido para hepatite C	1.299	0,94%
Curativo especial	1.155	0,84%
Teste rápido de HIV	591	0,43%
Teste rápido para sífilis	559	0,40%
Adm. med. via oral	285	0,21%
Teste rápido de gravidez	199	0,14%
Eletrcardiograma	191	0,14%
Adm. med. via endovenosa	163	0,12%
Adm. penicilina p/ tto sífilis	138	0,10%
Adm. Med. via tópica	74	0,05%
Cateterismo vesical de alívio	19	0,01%
Col. mat. p/ ex. laboratorial	19	0,01%
Retirada de cerume	18	0,01%
TERAPIA DE REIDRATAÇÃO ORAL	5	0,00%
Drenagem de abscesso	3	0,00%
Adm. Med. inalação/nebulização	1	0,00%
Exérese/biopsia/punção de tum.	1	0,00%
<b>Total</b>	<b>138.224</b>	<b>100,00%</b>

Fonte: Sistema de Informação em Saúde para a Atenção Básica – SISAB

Tabela 10 – Produção de Ambulatorial por procedimento – Complexidade: Atenção básica

Procedimento realizado	2023	% em 2023
<b>TOTAL</b>	<b>1.199.991</b>	<b>100,000%</b>
0101030010 VISITA DOMICILIAR POR PROFISSIONAL DE NÍVEL MÉDIO	318.830	26,569%
0301100039 AFERIÇÃO DE PRESSÃO ARTERIAL	164.240	13,687%
0301010064 CONSULTA MEDICA EM ATENÇÃO PRIMÁRIA	150.611	12,551%
0301010030 CONSULTA DE PROFISSIONAIS DE NÍVEL SUPERIOR NA ATENÇÃO PRIMÁRIA (EXCETO MÉDICO)	104.751	8,729%
0301040079 ESCUTA INICIAL / ORIENTAÇÃO (ACOLHIMENTO A DEMANDA ESPONTANEA)	100.902	8,409%
0201020041 COLETA DE MATERIAL PARA EXAME LABORATORIAL	90.031	7,503%
0301060037 ATENDIMENTO DE URGÊNCIA EM ATENÇÃO BÁSICA	69.746	5,812%



0214010015 GLICEMIA CAPILAR	51.261	4,272%
0307030059 RASPAGEM ALISAMENTO E POLIMENTO SUPRAGENGIVAI (POR SEXTANTE)	12.687	1,057%
0201020033 COLETA DE MATERIAL DO COLO DE ÚTERO PARA EXAME CITOPATOLÓGICO	11.449	0,954%
0101020090 SELAMENTO PROVISÓRIO DE CAVIDADE DENTÁRIA	10.105	0,842%
0307030040 PROFILAXIA / REMOÇÃO DA PLACA BACTERIANA	7.410	0,618%
0414020138 EXODONTIA DE DENTE PERMANENTE	6.906	0,576%
0307010031 RESTAURAÇÃO DE DENTE PERMANENTE ANTERIOR COM RESINA COMPOSTA	6.866	0,572%
0301010153 PRIMEIRA CONSULTA ODONTOLOGICA PROGRAMÁTICA	6.845	0,570%
0307020010 ACESSO A POLPA DENTARIA E MEDICACAO (POR DENTE)	6.416	0,535%
0301100144 OXIGENOTERAPIA POR DIA	5.829	0,486%
0301010110 CONSULTA PRÉ-NATAL	5.646	0,471%
0307030024 RASPAGEM ALISAMENTO SUBGENGIVAI (POR SEXTANTE)	4.739	0,395%
0101020074 APLICAÇÃO TÓPICA DE FLÚOR (INDIVIDUAL POR SESSÃO)	4.709	0,392%
0101040024 AVALIAÇÃO ANTROPOMÉTRICA	3.870	0,323%
0301060045 ATENDIMENTO DE URGÊNCIA EM ATENÇÃO PRIMÁRIA COM OBSERVAÇÃO ATÉ 8 HORAS	3.867	0,322%
0214010104 TESTE RÁPIDO PARA DETECÇÃO DE INFECÇÃO PELO HBV	3.852	0,321%
0301100152 RETIRADA DE PONTOS DE CIRURGIAS (POR PACIENTE)	3.493	0,291%
0307010015 CAPEAMENTO PULPAR	3.310	0,276%
0401010066 EXCISÃO E/OU SUTURA SIMPLES DE PEQUENAS LESÕES / FERIMENTOS DE PELE / ANEXOS E MUCOSA	3.014	0,251%
0307020029 CURATIVO DE DEMORA C/ OU S/ PREPARO BIOMECANICO	2.841	0,237%
0309050049 SESSÃO DE AURICULOTERAPIA	2.788	0,232%
0101020104 ORIENTAÇÃO DE HIGIENE BUCAL	2.493	0,208%
0301100101 INALAÇÃO / NEBULIZAÇÃO	2.426	0,202%
0307020070 PULPOTOMIA DENTÁRIA	2.259	0,188%
0301100284 CURATIVO SIMPLES	2.244	0,187%
0301100209 ADMINISTRAÇÃO DE MEDICAMENTOS POR VIA INTRAMUSCULAR	1.917	0,160%
0414020120 EXODONTIA DE DENTE DECÍDUO	1.862	0,155%
0307010120 RESTAURAÇÃO DE DENTE PERMANENTE POSTERIOR COM RESINA COMPOSTA	1.809	0,151%
0301060053 ATENDIMENTO DE URGÊNCIA EM ATENÇÃO PRIMÁRIA COM REMOÇÃO	1.518	0,127%
0301100276 CURATIVO ESPECIAL	1.020	0,085%
0204010225 RADIOGRAFIA PERIAPICAL	853	0,071%
0301100187 TERAPIA DE REIDRATAÇÃO ORAL	842	0,070%
0101010010 ATIVIDADE EDUCATIVA / ORIENTAÇÃO EM GRUPO NA ATENÇÃO PRIMÁRIA	739	0,062%
0101020031 AÇÃO COLETIVA DE ESCOVAÇÃO DENTAL SUPERVISIONADA	724	0,060%
0301010137 CONSULTA/ATENDIMENTO DOMICILIAR	714	0,060%
0307040151 AJUSTE OCLUSAL	661	0,055%
0101020082 EVIDENCIAÇÃO DE PLACA BACTERIANA	596	0,050%
0307010104 RESTAURAÇÃO DE DENTE DECÍDUO POSTERIOR COM IONÔMERO DE VIDRO	579	0,048%
0301040087 ATENDIMENTO EM GRUPO NA ATENÇÃO PRIMÁRIA	527	0,044%
0214010090 TESTE RÁPIDO PARA DETECÇÃO DE HEPATITE C	508	0,042%
0301010277 AVALIAÇÃO DO DESENVOLVIMENTO DA CRIANÇA NA PUERICULTURA	502	0,042%
0401010031 DRENAGEM DE ABSCESSO	488	0,041%

0307040135 CIMENTAÇÃO DE PRÓTESE DENTÁRIA	487	0,041%
0301010269 AVALIAÇÃO DO CRESCIMENTO NA PUERICULTURA	486	0,041%
0307010074 TRATAMENTO RESTAURADOR ATRAUMÁTICO (TRA/ART)	441	0,037%
0301010129 CONSULTA PUERPERAL	398	0,033%
0101030029 VISITA DOMICILIAR/INSTITUCIONAL POR PROFISSIONAL DE NÍVEL SUPERIOR	359	0,030%
0101020066 APLICAÇÃO DE SELANTE (POR DENTE)	357	0,030%
0414020359 TRATAMENTO CIRÚRGICO DE HEMORRAGIA BUCO-DENTAL	326	0,027%
0214010082 TESTE RÁPIDO PARA SÍFILIS NA GESTANTE OU PAI/PARCEIRO	324	0,027%
0214010066 TESTE RÁPIDO DE GRAVIDEZ	314	0,026%
0101020015 AÇÃO COLETIVA DE APLICAÇÃO TÓPICA DE FLÚOR GEL	274	0,023%
0101010036 PRÁTICA CORPORAL / ATIVIDADE FÍSICA EM GRUPO	260	0,022%
0101050011 PRATICAS CORPORAIS EM MEDICINA TRADICIONAL CHINESA	257	0,021%
0301100225 ADMINISTRAÇÃO DE MEDICAMENTOS POR VIA SUBCUTÂNEA (SC)	238	0,020%
0307010082 RESTAURAÇÃO DE DENTE DECÍDUO POSTERIOR COM RESINA COMPOSTA	227	0,019%
0214010163 TESTE RÁPIDO PARA DETECÇÃO DE SARS-COVID-2	216	0,018%
0301010021 CONSULTA COM IDENTIFICAÇÃO DE CASOS NOVOS DE TUBERCULOSE	210	0,018%
0101020112 AÇÃO COLETIVA DE PREVENÇÃO DE CÂNCER BUCAL	202	0,017%
0307010112 RESTAURAÇÃO DE DENTE DECÍDUO ANTERIOR COM RESINA COMPOSTA.	197	0,016%
0301050023 ASSISTÊNCIA DOMICILIAR POR EQUIPE MULTIPROFISSIONAL.	161	0,013%
0307010139 RESTAURAÇÃO DE DENTE PERMANENTE POSTERIOR COM AMÁLGAMA	158	0,013%
0301050058 ASSISTÊNCIA DOMICILIAR POR PROFISSIONAL DE NÍVEL MÉDIO	131	0,011%
0301050090 ATENDIMENTO MEDICO COM FINALIDADE DE ATESTAR ÓBITO	130	0,011%
0201020050 COLETA DE SANGUE PARA TRIAGEM NEONATAL	128	0,011%
0301050104 VISITA DOMICILIAR PÓS ÓBITO	127	0,011%
0307010155 ADEQUAÇÃO DO COMPORTAMENTO DE CRIANÇAS	120	0,010%
0301100055 CATETERISMO VESICAL DE DEMORA	104	0,009%
0414020383 TRATAMENTO DE ALVEOLITE	103	0,009%
0301100233 ADMINISTRAÇÃO TÓPICA DE MEDICAMENTO(S)	96	0,008%
0414020405 ULOTOMIA/ULECTOMIA	94	0,008%
0401010082 FRENÉCTOMIA/FRENOTOMIA.	90	0,008%
0202030245 INTRADERMORREACAO COM DERIVADO PROTEICO PURIFICADO (PPD)	86	0,007%
0301100217 ADMINISTRAÇÃO DE MEDICAMENTOS POR VIA ORAL	66	0,006%
0307010147 ADEQUAÇÃO DO COMPORTAMENTO DA PESSOA COM DEFICIÊNCIA	64	0,005%
0101020040 AÇÃO COLETIVA DE EXAME BUCAL COM FINALIDADE EPIDEMIOLÓGICA	55	0,005%
0301100195 ADMINISTRAÇÃO DE MEDICAMENTOS POR VIA ENDOVENOSA	47	0,004%
0101020058 APLICAÇÃO DE CARIOSTÁTICO (POR DENTE)	43	0,004%
0301100241 ADMINISTRAÇÃO DE PENICILINA PARA TRATAMENTO DE SÍFILIS	40	0,003%
0307040143 ADAPTAÇÃO DE PRÓTESE DENTÁRIA	39	0,003%
0307010066 TRATAMENTO INICIAL DO DENTE TRAUMATIZADO	26	0,002%
0307010090 RESTAURAÇÃO DE DENTE DECÍDUO POSTERIOR COM AMÁLGAMA	26	0,002%
0101020120 ORIENTAÇÃO DE HIGIENIZAÇÃO DE PRÓTESES DENTÁRIAS	25	0,002%

0404010300	RETIRADA DE CORPO ESTRANHO DA CAVIDADE AUDITIVA E NASAL	24	0,002%
0301100047	CATETERISMO VESICAL DE ALIVIO	18	0,002%
0307030075	TRATAMENTO DE LESÕES DA MUCOSA ORAL	18	0,002%
0307030083	TRATAMENTO DE PERICORONARITE	15	0,001%
0204010217	RADIOGRAFIA INTERPROXIMAL (BITE WING)	14	0,001%
0307040070	MOLDAGEM DENTO-GENGIVAL P/ CONSTRUCAO DE PROTESE DENTARIA	12	0,001%
0301010099	CONSULTA PARA AVALIAÇÃO CLÍNICA DO FUMANTE	10	0,001%
0301050112	ADMINISTRAÇÃO DE IMUNODERIVADOS (ORAL E/OU PARENTERAL)	10	0,001%
0414020430	EXODONTIA DE DENTE SUPRANUMERÁRIO	9	0,001%
0301050147	VISITA DOMICILIAR POR PROFISSIONAL DE NÍVEL SUPERIOR	8	0,001%
0214010120	TESTE RÁPIDO PARA DENGUE IGG/IGM	5	0,000%
0301100128	LAVAGEM GASTRICA	4	0,000%
0307040160	INSTALAÇÃO DE PRÓTESE DENTÁRIA	4	0,000%
0301010234	CONSULTA PRÉ-NATAL DO PARCEIRO	3	0,000%
0301040141	INSERÇÃO DO DISPOSITIVO INTRA-UTERINO (DIU)	3	0,000%
0307030067	TRATAMENTO DE GENGIVITE ULCERATIVA NECROSANTE AGUDA (GUNA)	3	0,000%
0401020177	CIRURGIA DE UNHA (CANTOPLASTIA)	2	0,000%
0101020023	AÇÃO COLETIVA DE BOCHECHO FLUORADO	1	0,000%
0101050046	YOGA	1	0,000%

Fonte: Sistema de Informação Ambulatorial – SIA SUS – complexidade: Atenção Básica

Na Tabela 9, lista-se os procedimentos realizados nas unidades de Atenção Primária. No total foram 138.224 procedimentos em 2023, segundo o Sistema da Atenção Básica e 1.199.991 procedimentos contabilizados pelo Sistema de Informação Ambulatorial. Atualmente, o município dispõe de sistema de informação para gestão de prontuário eletrônico terceirizado que alimenta o banco de dados do Ministério da Saúde e, uma vez exportados os dados de faturamento, são disponibilizados para tabulação nos sites públicos do Ministério da Saúde.

Segundo informação do SISAB, foram realizados 2.449 testes rápidos de HIV e Sífilis, uma vez descentralizados e com a realização direta nas Unidades de Saúde. Foram 314 testes rápidos de gravidez para garantir captação precoce de gestantes para o pré-natal.

Gráfico 10 – Pirâmide Etária dos Cadastros Individuais na Atenção Primária até dez. 2023 – cadastros ativos no e-SUS

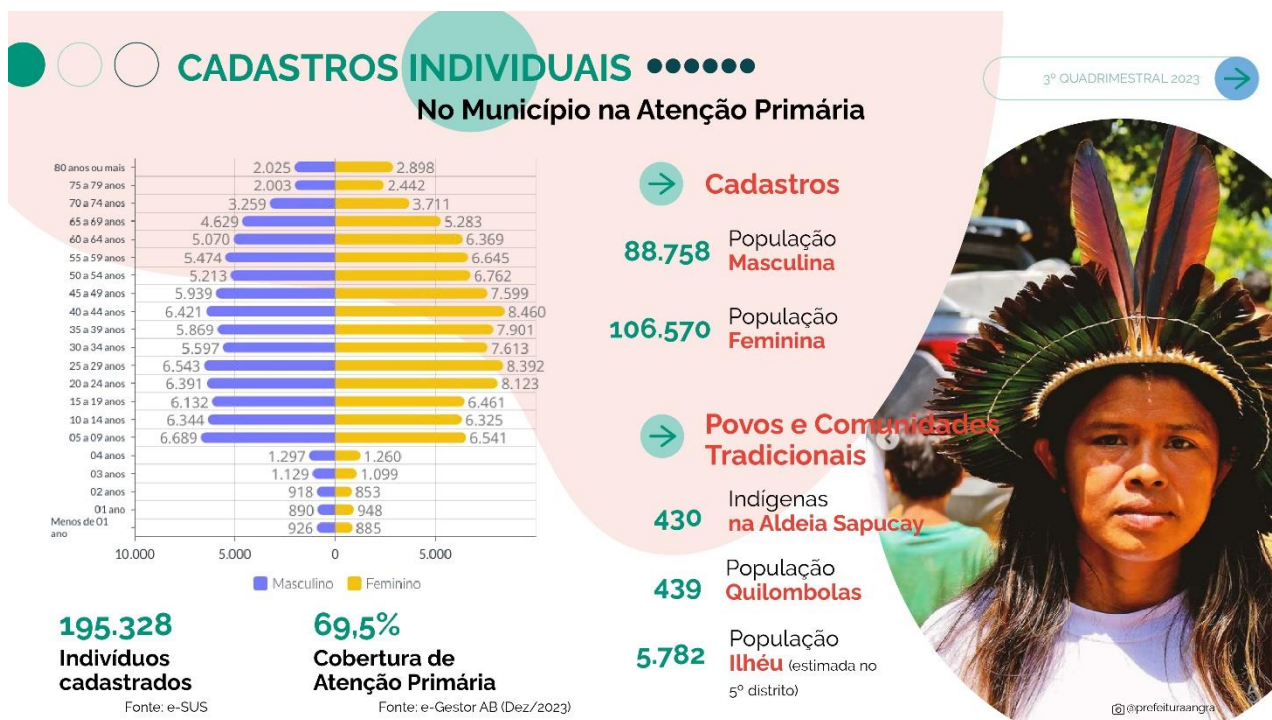

Fonte: E\_SUS base centralizada - cadastros individuais até dez.2023

A partir de 2020, com o novo financiamento da Atenção Primária, o cadastro individual na Atenção Primária é base para o cálculo da Cobertura da Atenção Primária à Saúde das equipes financiadas pelo Ministério da Saúde. A cobertura é o cálculo soma cumulativa de pessoas com cadastro vinculado a equipes financiadas pelo Ministério da Saúde sobre a população estimada do município do ano de 2021, 210.144 habitantes. Em dezembro de 2023, a cobertura da APS alcançou 69,5%, referente a população com cadastros de equipes válidas financiadas, apesar dos 195.328 cadastros de indivíduos no e-SUS, cerca de 92% da população estimada de 2021. O indicador de cobertura considera as equipes aptas para receber o financiamento naquela competência, isto é, equipe completa é requisito prioritário para o financiamento na competência.

De acordo com o cadastro do e-SUS, são 430 indígenas cadastrados; 439 indivíduos quilombolas. São 88.758 indivíduos masculinos cadastrados e 106.570 indivíduos femininos cadastrados.

#### 4.2.1. Financiamento da Atenção Básica

A Portaria nº 2.979, de 12 de novembro de 2019, instituiu o Programa Previne Brasil, que estabelece o novo modelo de financiamento de custeio da Atenção Primária à Saúde no âmbito do Sistema Único de Saúde. O financiamento tem como base em 4 componentes: Capitação ponderada; Pagamento por desempenho; Incentivo financeiro com base em critério populacional e Incentivos para ações estratégicas.:

Figura xxx – Componentes de financiamento da Atenção Básica - 2023



Fonte: Previne Brasil – Modelo adaptado pela Assistência de Controle e Avaliação da Rede Própria

#### 4.2.1.1 – Capitação Ponderada

A capitação ponderada é uma forma de repasse financeiro da Atenção Primária às prefeituras e ao Distrito Federal, cujo modelo de remuneração é calculado com base no número de pessoas cadastradas. O cadastro deve ser feito pelas equipes de Saúde da Família - eSF, equipes de Atenção Primária – eAP, equipes de Saúde da Família Ribeirinha – eSFR, equipes de Consultório na Rua – eCR ou equipes de Atenção Primária Prisional - eAPP. O componente ‘Capitação Ponderada’ considera fatores de ajuste como a vulnerabilidade socioeconômica, o perfil de idade e a classificação rural-urbana do município, de acordo com o IBGE (BRASIL, 2024)

Figura xx – Resultado da Capitação Ponderada dos quadrimestres de 2023 em Angra dos Reis

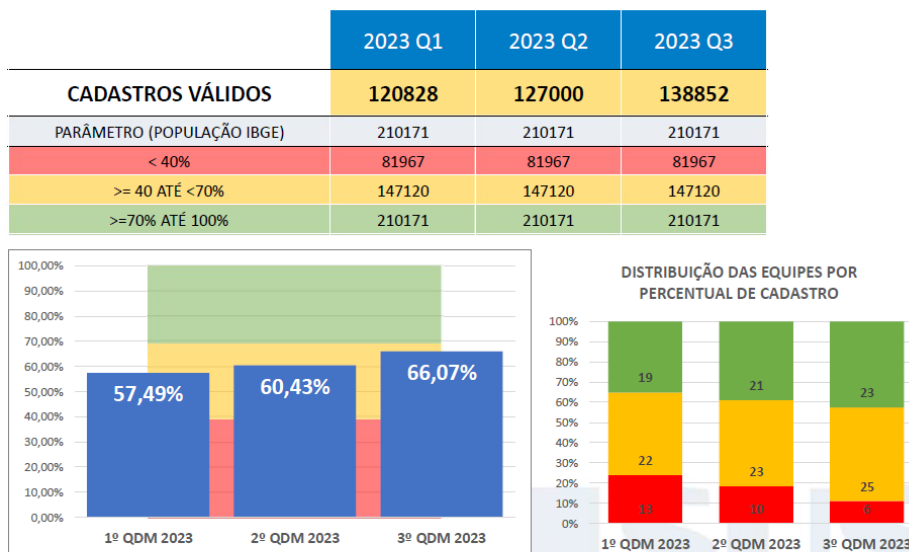

Fonte: Previne Brasil – Modelo adaptado pela Assistência de Controle e Avaliação da Rede Própria

A figura xx traz a análise do parâmetro da população cadastrada em 2023, segundo a população estimada IBGE 2021. A estratificação por cores demonstra o nível de alcance do percentual da população cadastrada no município e sua distribuição por cadastros realizados pelas equipes, segundo sua população adscrita. No 3º quadrimestre de 2023, o município alcançou 66,07% da população cadastrada até a competência apurada. Em dezembro de 2023, alcançou 70,27% de cobertura. No 1º quadrimestre, 19 equipes haviam alcançado mais de 70% dos cadastros. No 3º quadrimestre, o número de equipes subiu para 23.

Figura xx – Distribuição das equipes por % de alcance da população dimensionada – até o 3º quadrimestre de 2023

## Distribuição das equipes por % de alcance da população dimensionada - 3º QDM 2023

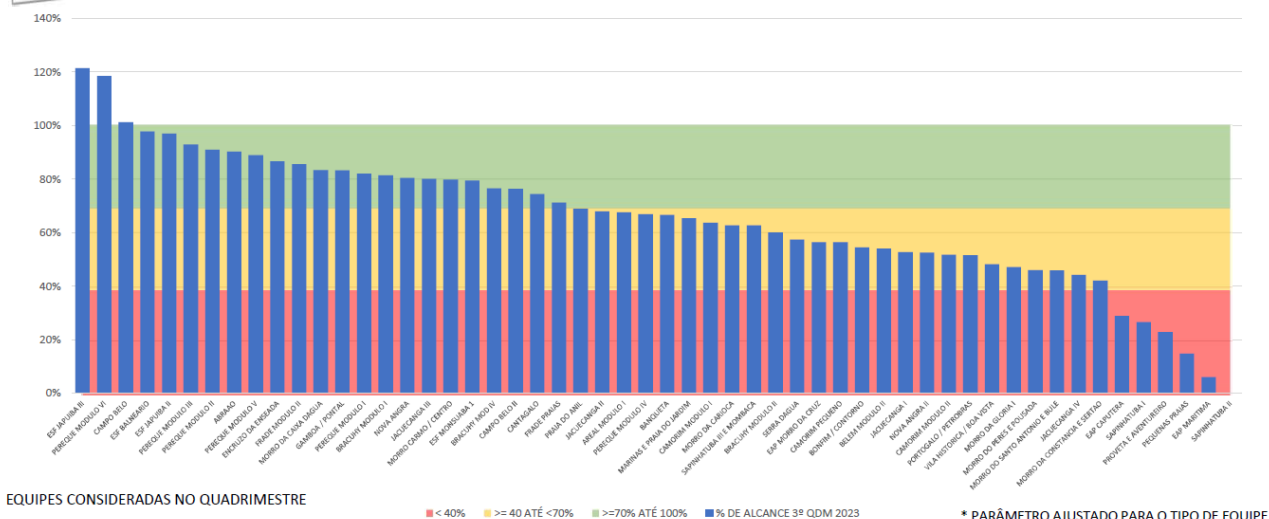

Fonte: Previne Brasil – Modelo adaptado pela Assistência de Controle e Avaliação da Rede Própria

O site do E-Gestor da Atenção Básica (<https://egestorab.saude.gov.br/gestaoaps/relFinanciamentoParcela.xhtml>), traz informações sobre os pagamentos repassados aos municípios, considerando o alcance do componente. Assim, visando aumentar e qualificar a transparência das informações, os valores serão disponibilizados nos relatórios do e-Gestor antes de serem apresentados no site do Fundo Nacional de Saúde - FNS. Os gestores, trabalhadores e usuários do SUS poderão acompanhar os valores efetivamente transferidos pelo Ministério da Saúde por meio do site do Fundo Nacional de Saúde (<https://consultafns.saude.gov.br/#/detalhada>).

**Tabela xx – Detalhamento de valores repassados do componente da Capitação Ponderada por competência em 2023**

### Capitação Ponderada

Parcela	Qt.ESF Pagas	Qt.EAP 20h Pagas	Qt.EAP 30h Pagas	Valor
---------	--------------	------------------	------------------	-------

DEZ/2023	53	2	2	R\$ 779.805,86
<b>NOV/2023</b>	53	2	2	R\$ 779.502,37
<b>OUT/2023</b>	53	2	2	R\$ 807.760,26
<b>SET/2023</b>	52	3	1	R\$ 747.462,29
<b>AGO/2023</b>	52	3	1	R\$ 773.456,13
<b>JUL/2023</b>	50	0	1	R\$ 456.331,78
<b>JUN/2023</b>	49	0	0	R\$ 590.725,83
<b>MAI/2023</b>	47	0	0	R\$ 687.478,25
<b>ABR/2023</b>	47	0	0	R\$ 519.280,21
<b>MAR/2023</b>	47	0	0	R\$ 526.532,99
<b>FEV/2023</b>	46	0	0	R\$ 519.220,03
<b>JAN/2023</b>	46	4	0	R\$ 535.329,06

Fonte: eGestor AB

**Tabela xx - Detalhamento de valores repassados do componente do Incentivo por Critério Populacional por competência em 2023**

**Incentivo financeiro com base em critério populacional**

<b>Parcela</b>	<b>População IBGE</b>	<b>Ano (estimativa)</b>	<b>Valor</b>
DEZ/2023	210.171	2021	R\$ 104.209,79
NOV/2023	210.171	2021	R\$ 104.209,79
OUT/2023	210.171	2021	R\$ 104.209,79
SET/2023	210.171	2021	R\$ 104.209,79
AGO/2023	210.171	2021	R\$ 104.209,79
JUL/2023	210.171	2021	R\$ 104.209,79
JUN/2023	210.171	2021	R\$ 104.209,79
MAI/2023	210.171	2021	R\$ 104.209,79
ABR/2023	210.171	2021	R\$ 104.209,79

Parcela	População IBGE	Ano (estimativa)	Valor
MAR/2023	210.171	2021	R\$ 104.209,79
FEV/2023	210.171	2021	R\$ 104.209,79
JAN/2023	210.171	2021	R\$ 104.209,79

Fonte: eGestor AB

#### 4.2.1.2 – Pagamento por Desempenho

O pagamento por desempenho é um dos componentes que fazem parte da transferência mensal aos municípios. Nesse componente, a definição do valor a ser transferido depende dos resultados alcançados no conjunto de indicadores monitorados e avaliados no trabalho das equipes de Saúde da Família e de Atenção Primária (eSF/eAP).

**Tabela xxx - Indicadores de desempenho para o 2022 (válidos para 2023) da Atenção Primária para cálculo do Componente de Desempenho**

	META (em %)	PARAMETRO ALCANÇADO (em %)			Legenda da evolução dos Indicadores:
		2023 Q1	2023 Q2	2023 Q3	
Proporção de Gestantes com pelo menos 6 consultas sendo a primeira até 20 semanas de gestação	45	44	43	48	< 18.0% ≥ 18.0% e < 31% ≥ 31% e < 45% ≥ 45%
Proporção de Gestantes com realização de exames para sífilis e HIV	60	40	47	65	< 24.0% ≥ 24.0% e < 42 % ≥ 42% e < 60% ≥ 60%
Proporção de Gestantes com atendimento odontológico	60	27	28	34	< 24.0% ≥ 24.0% e < 42 % ≥ 42% e < 60% ≥ 60%
Proporção de mulheres com coleta de citopatológico na APS.	40	26	30	32	< 16.0% ≥ 16.0% e < 28 % ≥ 28% e < 40% ≥ 40%
Proporção de crianças de 1 (um) ano de idade vacinadas na APS contra Difteria, Tétano, Coqueluche, Hepatite B, infecções causadas por haemophilus influenzae tipo b e Poliomielite inativada.	95	52	63	65	< 38.0% ≥ 38.0% e < 67 % ≥ 67% e < 95% ≥ 95%
Percentual de Hipertensos com consulta e pressão arterial aferida em cada semestre	50	14	19	23	< 20.0% ≥ 20.0% e < 35 % ≥ 35% e < 50% ≥ 50%



Percentual de diabéticos com solicitação de hemoglobina glicada	50	16	20	21	< 20.0% ≥ 20.0% e < 35% ≥ 35% e < 50% ≥ 50%
---	----	----	----	----	---

Fonte: e-Gestor AB; modelo adaptado Assistência de Controle e Avaliação da Rede Própria

Uma vez apurados os indicadores, são avaliados, segundo uma classificação ponderada correspondente a cada indicador para o cálculo do Indicador Sintético Final.

Figura xx – Quadro de indicadores com o resultado do indicador, sua pontuação, resultado ponderado e o ISF final

Relatório trimestral de indicadores

ISF - Indicador Sintético Final  
 IBGE: 330010  
 Município: ANGRA DOS REIS - RJ  
 Quadrimestre: 2023 Q3  
 Quantidade de ESF: 50

Indicadores	Resultado do indicador	Meta	Pontuação do Indicador	Ponderação	Resultado Ponderado	ISF	% do incentivo financeiro
Proporção de gestantes com pelo menos 6 (seis) consultas pré-natal realizadas, sendo a 1ª (primeira) até a 12ª (décima segunda) semana de gestação	48	45	10	1	10	6,64	83,02%
Proporção de gestantes com realização de exames para sífilis e HIV	65	60	10	1	10		
Proporção de gestantes com atendimento odontológico realizado	34	60	5,67	2	11,34		
Proporção de mulheres com coleta de citopatológico na APS	32	40	8	1	8		
Proporção de crianças de 1 (um) ano de idade vacinadas na APS contra Difteria, Tétano, Coqueluche, Hepatite B, infecções causadas por haemophilus influenzae tipo b e Poliomielite inativada	65	95	6,84	2	13,68		
Proporção de pessoas com hipertensão, com consulta e pressão arterial aferida no semestre	23	50	4,6	2	9,2		
Proporção de pessoas com diabetes, com consulta e hemoglobina glicada solicitada no semestre	21	50	4,2	1	4,2		

Fonte: e-Gestor AB;

Tabela xx - Detalhamento de valores repassados do componente do Desempenho do Indicador Sintético Final (ISF) por competência da parcela paga em 2023

Desempenho ISF

Parcela	Valor	ISF do período (Parcela)
DEZ/2023	R\$ 143.154,18	5.91
NOV/2023	R\$ 143.154,18	5.91
OUT/2023	R\$ 143.154,18	5.91
SET/2023	R\$ 133.057,90	5.91
AGO/2023	R\$ 133.057,90	5.17
JUL/2023	R\$ 126.607,90	5.17
JUN/2023	R\$ 120.157,90	5.17
MAI/2023	R\$ 109.231,00	5.17
ABR/2023	R\$ 109.231,00	4.65
MAR/2023	R\$ 109.231,00	4.65
FEV/2023	R\$ 109.231,00	4.65
JAN/2023	R\$ 111.020,52	4.81

Fonte: e-Gestor AB

O município de Angra dos Reis subiu 19 posições no ranking dos municípios do Estado do Rio de Janeiro, encontra-se na posição 28 classificado como laranja, que corresponde na escala de cores de desempenho como regular, o ISF 6,64 apurado no 3º Quadrimestre de 2023.

Figura xxx – Cenário por município do Componente de Desempenho



Fonte: e-Gestor

Gráfico xxx – Resultado por municípios do Estado do RJ do Desempenho Previne Brasil – Indicador Sintético Final

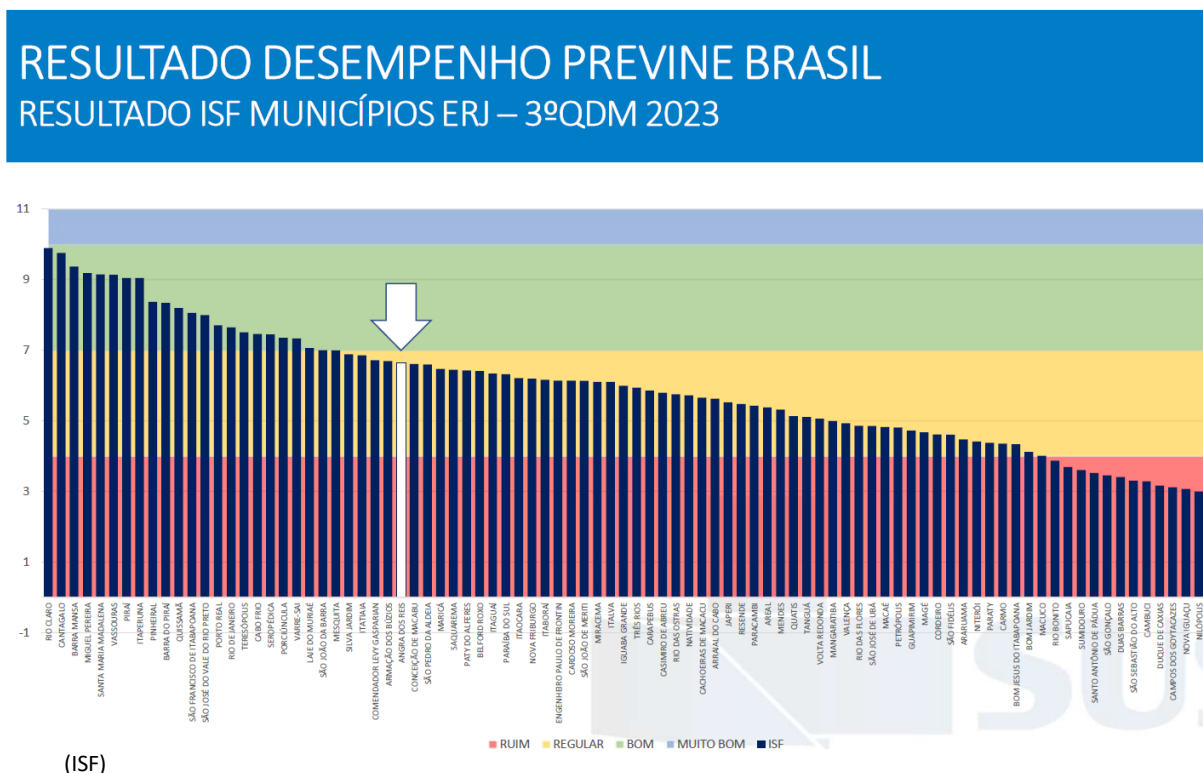

Fonte: e-Gestor

4.2.2 – Serviços da Atenção Básica

Figura x – Equipamentos da Atenção Básica

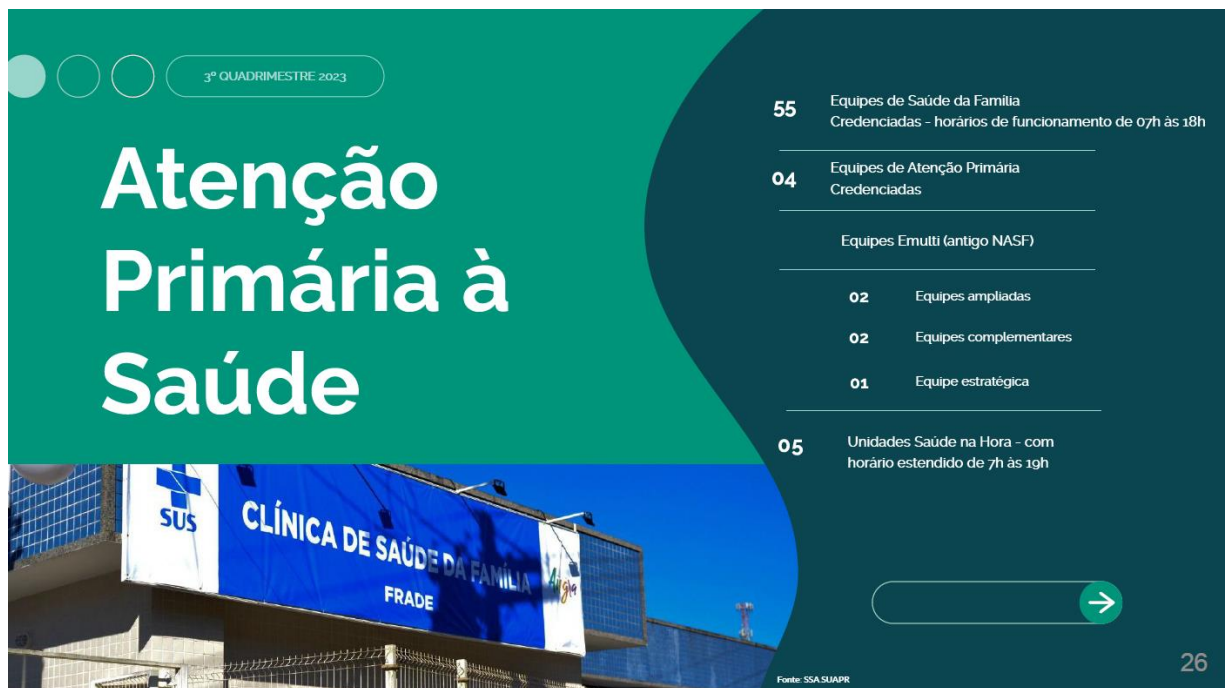

Fonte: Superintendência de Atenção Primária (SUAPR)

A Atenção Primária do Município conta com 55 equipes de saúde da família com funcionamento estendido das 7h às 18h. 04 Equipes de Atenção Básica credenciadas; 04 equipes e-Multi, consiste em equipes multiprofissionais não médicos que atuam nas equipes de saúde da família dos distritos. São 02 equipes ampliadas, 02 equipes complementares e 01 equipe estratégica; e 05 Unidades de Saúde na Hora, com funcionamento estendido das 7h às 19h, estas são homologadas no Ministério da Saúde para o recebimento do incentivo do programa que consiste no horário estendido.

4.2.3 – Inaugurações de Serviços da Atenção Básica

Figura x – Inaugurações de Serviços e Equipamentos da Atenção Básica – 1º Quadrimestre



Fonte: Secretaria Municipal de Saúde de Angra dos Reis

No 1º Quadrimestre de 2023, a Atenção Básica inaugurou o Núcleo de Escuta Especializada de Crianças e Adolescentes e a Sala Lilás. A Sala oferece atendimento especializado às vítimas de violência física e sexual. Inaugurou as reformas da Unidade do Pontal. Obras em andamento da Unidade de Saúde do Campo Belo e da Unidade de Saúde do Balneário, no 1º quadrimestre de 2023.

**Inaugurações e reformas no 2º quadrimestre de 2023:**

Clínica da Família Parque Mambucaba e Consultório ampliado de Saúde Bucal da Clínica da Família do Parque Mambucaba, inaugurado em 07 de julho de 2023. Foram aplicados R\$ 5.338.730,41, segundo o Processo nº 2019017467

Continuidade das reformas das unidades da Estratégia de Saúde do Balneário, Estratégia de Saúde da Família do Campo Belo e Estratégia de Saúde da Família do Cantagalo. Com reforma prevista para iniciar na Clínica da Família do Bracuhy.

**Inaugurações e reformas no 3º quadrimestre de 2023:**

Unidade de Saúde Mista do Frade com prazo de finalização em março de 2024. O custo total do projeto foi de R\$ 997.494,81, conforme o Processo nº 2019017523.

Reforma da Estratégia de Saúde da Família do Balneário está em andamento. A equipe foi alocada em outro endereço no bairro para conclusão da reforma sem prejuízo nos atendimentos. Está sendo investido o montante de R\$ 1.177.683,52, segundo o Processo nº 2022009110. A obra sofre mudança na firma executora. Fora contactado o segundo colocado para concluir a obra;

Estratégia de Saúde do Campo Belo inaugurada em 31 de janeiro de 2024. Foram empregadas R\$ 963.947,09, de acordo com o Processo nº 2021027262.

A Estratégia de Saúde do Cantagalo, iniciada em setembro de 2023 e com previsão de término das obras em fevereiro de 2024, encontra-se em andamento, sob o Processo nº 2022013389, com o custo total de R\$ 488.365,49.

4.2.2 – Coordenação dos Ciclos de Vida

4.2.2.1 - REDE Materno Infantil

Em 2023, houve a ampliação dos Testes do Pezinho: Ampliação do rastreio de doenças raras: de 7 para 53 doenças raras.

Gráfico x – Número de Testes do Pezinho realizado em 2023 – acumulado por quadrimestre



Fonte: Área Técnica de Saúde da Criança

- Credenciados como Unidade Básica Amiga da Amamentação: Clínica da Família do Centro e ESF Carioca;
- 2ª Capacitação da IUBAAM em 21 de novembro a 06 dezembro 2023 – Carga Horária de 32h. Foram 33 unidades capacitadas em 2023;
- 12 unidades de Saúde capacitadas para uso da Caderneta da Criança e realização do Reflexo Vermelho.

#### 4.2.2.2 – Saúde do Adolescente

Indicadores:

Proporção de gravidez na adolescência entre as faixas etárias de 10 a 19 anos (%): 10,9%

Proporção de gravidez na adolescência entre as faixas etárias de 10 a 19 anos (%)



Fonte: SINASC

Cadastrar e qualificar o processo de assistência em 75% dos adolescentes residentes no âmbito da Atenção Primária à Saúde: 83% da população estimada de jovens menores de 20 anos cadastrados na Atenção Primária.

#### 4.2.2.3 – Programa Saúde do Idoso

Indicadores:

Percentual de idosos (mais de 60 anos) com cadastros válidos no SISAB: Foram 37.686 indivíduos cadastrados com mais de 60 anos no e-SUS. Sendo a população estimada em 2021, segundo o Censo Demográfico 2010, 26.486 idosos com mais de 60 anos. Isso significou um percentual de 142,29% de idosos cadastrados na Atenção Primária.

Visita Técnica realizada para implementação da Caderneta do Idoso no Lar Emanuel no Bracuhy. Foram 27 idosos atendidos.

#### 4.2.2.4 – Área Técnica de Saúde do Homem

Iniciativas de qualificação por quadrimestre sobre o Pré-Natal do Parceiro.

Ação do Dia D do mês alusivo Novembro Azul. Foram 475 consultas realizadas e mais de 5.000 materiais gráficos distribuídos em razão ação alusiva.

#### 4.2.2.4 – Área Técnica de Saúde da Mulher

Indicadores:

Razão de exames de mamografia de rastreamento realizados em mulheres de 50 a 69 anos na população residente de determinado local e população da mesma faixa etária em 2023: **0,30**. Em 2023, foram realizados 3.026 exames numa população alvo feminina de 9.988 mulheres de 50 a 69 anos.

Razão de exames citopatológicos do colo do útero em mulheres de 25 a 64 anos em 2023: **0,39**. Foram 7.576 exames realizados numa população alvo feminina de 19.365 mulheres de 25 a 64 anos.

DIA D CONTRA O CÂNCER DE MAMA em Outubro de 2023 - 34 ESFs do município em funcionamento com demanda espontânea para acolhimento de mulheres de 50 a 69 anos para realização de mamografia de rastreio do câncer de mama e mulheres de 35 anos ou mais com história de câncer na família (mãe, irmã). Foram 752 mulheres acolhidas e 545 exames solicitados.

Proporção de Parto Normal em 2023: 36,40%



Fonte: SINASC

Em novembro de 2023, ocorreu a capacitação de médicos e enfermeiros para inserção do implante subdérmico de etonogestrel (Implanon).

#### 4.2.2.4 – Programa Saúde na Escola

Indicador:

Proporção de indicadores relacionados ao Programa de Saúde do Escolar (PSE) alcançados em 2023: **75%**. Com 42 escolas participantes, com 08 ações de educação e 28 ações de saúde em Atividades Coletivas. Foram 174 participantes em ações de educação e 967 em ações de saúde.

Projeto Saúde no Olhar: 10.837 consultas realizadas em 2023 e 2.074 óculos dispensados em 2023

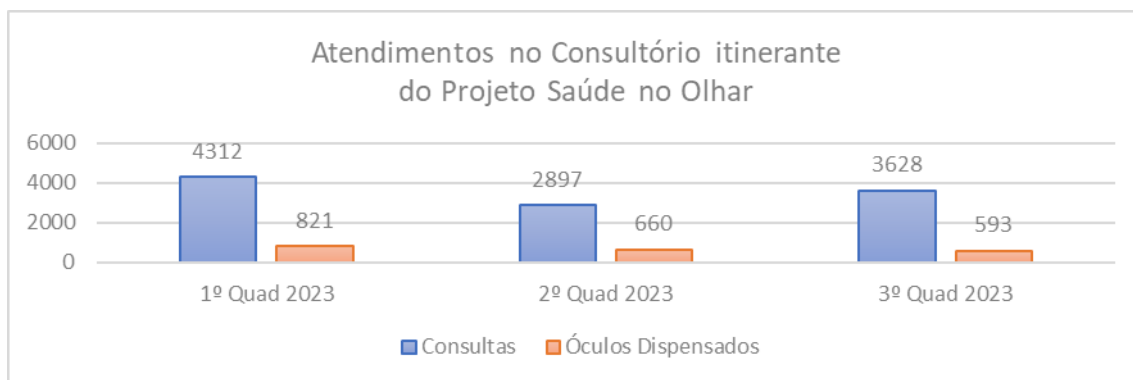

Fonte: Área Técnica do Programa Saúde do Escolar

#### 4.2.2.5 – Programa Nacional de Controle do Tabagismo

Na rádio Costa Azul FM 93,1 foi apresentado no Programa TALK SHOW entrevista com Dr Carlos Vasconcellos, que trata fumantes na ESF Pontal, sobre Tabagismo e uso do Canabiol – gravado no canal You Tube.

Capacitação para os Agentes Comunitários de Saúde – Abordagem ao Tabagista.  
Local: Centro de Estudos Ambientais. Capacitados 21 agentes. Turno: manhã

Reflexologia para os funcionários. Local: CEREST às 3º feiras à tarde.

Divulgação e participação na Capacitação Tratamento Intensivo ao Fumante SES-RJ/PNCT/INCA - 10 profissionais capacitados

Tratamento Intensivo ao Fumante na Escola de Gestão Terapias alternativas: auriculoterapia + aromaterapia Público-alvo: funcionários municipais. Período de tratamento: 01 ano.

#### 4.2.2.5 – Área Técnica de Alimentação e Nutrição

Indicador:

Cobertura de acompanhamento das condicionalidades de saúde do Programa Bolsa Família: 57%. Foram 13.405 indivíduos acompanhados de 23.863 beneficiários do Programa Bolsa Família.

#### 4.2.2.6 - Área Técnica da Pessoa com Deficiência

Foram 132 equipamentos de órtese entregues em 2023, entre cadeiras de rodas, cadeiras higiênicas, andadores e muletas. Equipamentos regulados através do RESNIT (Sistema de Regulação em Saúde de Niterói) que regulam e fornecem os equipamentos através da Programação Pactuada Integrada (PPI).

Através da Reestruturação do Polo de Ostomizados de Angra dos Reis, com profissional de enfermagem responsável pelo Polo e redefinição do local de funcionamento, foram dispensadas pelo Programa 7.800 bolsas de colostomia / urostomia.

CONFERÊNCIA MUNICIPAL DOS DIREITOS DA PESSOA COM DEFICIÊNCIA: Membro da comissão organizadora, mediação nos grupos de pré-conferência e participação na Conferência como conselheira delegada representante da Secretaria de Saúde.

Reuniões do Grupo de Trabalho do TEA: implementação do Núcleo de Atendimento à Pessoa com Transtorno do Espectro Autista de Angra dos Reis – NuTEAR.

Foram 1.269 Hidroterapias em grupo realizadas em 2023; e 2.246 procedimentos de hidroterapias individuais. Em abril de 2023, novo prestador credenciado no bairro do Frade, a descentralização da realização de hidroterapia na localidade do 4º distrito sanitário. A área técnica atua com a Coordenação de Controle e Avaliação na gestão do contrato dos prestadores de serviço.

### 4.3. Produção de Urgência e Emergência por Grupo de Procedimentos

**Tabela 11 – Produção ambulatorial e hospitalar por grupo de procedimento segundo Caráter de atendimento: Urgência – município de residência**

Caráter de atendimento: Urgência

Grupo procedimento	Sistema de Informações Ambulatoriais		Sistema de Informações Hospitalares	
	Qtd. aprovada	Valor aprovado	AIH Pagas	Valor total
01 Ações de promoção e prevenção em saúde	-	-	-	-
02 Procedimentos com finalidade diagnóstica	29.118	2.916.019,04	16	10.119,17
03 Procedimentos clínicos	2.632	3.068,72	6.376	8.702.820,19
04 Procedimentos cirúrgicos	5.164	145.753,84	3.090	3.716.049,62
05 Transplantes de órgãos, tecidos e células	-	-	4	12.305,00
06 Medicamentos	-	-	-	-
07 Órteses, próteses e materiais especiais	2	680,00	-	-
08 Ações complementares da atenção à saúde	64	316,80	-	-
<b>Total</b>	<b>36.980</b>	<b>3.065.838,40</b>	<b>9.486</b>	<b>12.441.293,98</b>

Fonte: Sistemas de Informações Ambulatoriais do SUS (SIA/SUS) e Sistema de Informações Hospitalares do SUS (SIH/SUS)

Em 2023, contabiliza-se um montante de R\$ 3.065.838,40, com 36.980 procedimentos faturados no período. Montante subestimado em relação ao ano de 2022 que faturou R\$ 3.330.044,70. A maior produção ambulatorial de urgência e emergência realizada em 2023 foi no Grupo de Procedimentos com Finalidades Diagnósticas com um montante de R\$ 2.916.019,04, nesse grupo, se concentram os exames especializados de média e alta



complexidade considerados procedimentos de maior valor. Nos procedimentos diagnósticos, estão incluídos procedimentos próprios e contratados com valor de tabela SUS ou por tabela municipal diferenciada, como Ultrassonografias com Doppler, Exames de Cardiologia (ecocardiograma, MAPA e Holter), Endoscopia e Colonoscopia.

Na produção Hospitalar, os procedimentos Clínicos faturaram R\$ 8.702.820,19, e procedimentos cirúrgicos faturaram R\$ 3.716.049,62 com internações de urgência/emergência. Pontuamos o Hospital Municipal da Japuíba, que possui perfil de atendimento de porta aberta, ou seja, é um hospital que mantém pronto-socorro e ambulatório onde a população é atendida imediatamente de acordo com a capacidade, e recepciona demandas de trauma regulados pela Central de Regulação das Urgências. Lembrando que o levanto se relaciona a residentes do município de Angra dos Reis, visto que o atendimento possa ter ocorrido fora do município e as unidades do município, possam ter atendido usuários não residentes, esses atendimentos não serão considerados na tabela acima. No total, foram 9.486 Autorização de Internação Hospitalar geradas em 2023, com um faturamento anual de R\$ 12.441.293,98.

A produção acima possui caráter de Urgência, ou seja, foram realizados/solicitados nas unidades de urgência/emergência, como UPA Infantil, SPA's e Hospitais.

#### 4.4. Produção de Atenção Psicossocial por Forma de Organização

O município possui 3 Centros de Atenção Psicossocial que realizam atendimentos ambulatoriais. Dos 3 estabelecimentos, dois possuem habilitação no Ministério da Saúde: CAPS infantil e CAIS. O CAPS ad (álcool e drogas) está em processo de habilitação. Apesar de programada para 2023, não foi possível esgotar as exigências. Encontra-se na fase de atendimento das diligências.

Em 2023, o município inaugurou o Serviço de Residência Terapêutica – SRT, que conta atualmente com 07 moradores. No mesmo período, o município inaugurou a Unidade de Acolhimento Infantil – UAI, com 02 moradores, em dezembro de 2023.

Além dos equipamentos psicossociais, a área técnica de Saúde Mental conta com a rede de apoio da Rede de Atenção Psicossocial (RAPS) com ambulatório de psicologia descentralizado nos distritos; e o ambulatório de psiquiatria, centralizado no Centro de Especialidades Médicas do Centro.

O Departamento de Saúde Mental conta com uma equipe multidisciplinar de 12 profissionais de nível superior (Enfermeiro, Assistente Social, Fonoaudióloga, Farmacêutica, Educador físico) e 22 profissionais de nível médio (técnico em enfermagem, artesão, motivador cultural, berçarista) atuantes nos 6 equipamentos de Saúde Mental no município.

Tabela x – Produção de Atenção Psicossocial por forma de organização – Ambulatorial e Hospitalar

Sistema de Informações Ambulatoriais		
Forma de Organização	Qtd. aprovada	Valor aprovado

030108 Atendimento/Acompanhamento psicossocial	5.954	19.578,80
Sistema de Informações Hospitalares		
Forma de Organização	AIH Pagas	Valor total
030317 Tratamento dos transtornos mentais e comportamentais	216	49.163,69

Fonte: Sistemas de Informações Ambulatoriais do SUS (SIA/SUS) e Sistema de Informações Hospitalares do SUS (SIH/SUS)

Foram 5.954 procedimentos realizados entre atendimentos em grupo, individuais e atendimentos. Em 2023, os Centros de Atenção Psicossocial realizaram 82 procedimentos de Matriciamento na Atenção Básica, procedimento essencial para apuração do indicador bipartite. Neste ano, foi alinhado com a área técnica de cada equipamento CAPS a forma correta de faturar os procedimentos, visto que nos últimos anos, esse procedimento, além de ser realizado efetivamente, não estava sendo faturado corretamente.

Tabela x – Faturamento dos procedimentos de atenção psicossocial por estabelecimento - 2023

Estabelecimento	2023	Total
<b>TOTAL</b>	<b>5.954</b>	<b>5.954</b>
RJ - Angra dos Reis - CENTRO DE ATENCAO PSICOS A DEP DE ALCOOL E DROGAS CAPSAD - 6492606	864	864
RJ - Angra dos Reis - CENTRO DE ATENCAO PSICOSSOCIAL INFANTIL CAPSI - 6454135	3.257	3.257
RJ - Angra dos Reis - CENTRO DE ATIVIDADES INTEGRADAS EM SAUDE MENTAL CAIS - 2280906	1.833	1.833

Fonte: SIA SUS

Sobre as produções hospitalares, analisamos no Sistema de informação Hospitalar as internações realizadas em 2023, sob a ótica dos estabelecimentos de saúde.

Tabela x - Internações hospitalares aprovadas de estabelecimentos de Atenção Psicossocial  
Quantidade de internações por Ano de processamento segundo Estabelecimento

**Ano/mês do processamento:** 2023

**Município de residência:** RJ, Angra dos Reis - 330010

**Forma organização proced. realizado:** 03.03.17 Tratamento dos transtornos mentais e comportamentais

Estabelecimento	2023	Total
Total	212	212
RJ, Angra dos Reis - HOSPITAL MUNICIPAL DA JAPUIBA HMJ - 7354746	209	209
RJ, Paraty - HOSPITAL MUNICIPAL HUGO MIRANDA - 2704587	1	1
RJ, Rio de Janeiro - INSTITUTO DE PSIQUIATRIA DA UFRJ IPUB - 2269430	1	1
RJ, Rio de Janeiro - SMS INSTITUTO MUNICIPAL PHILIPPE PINEL AP 21 - 2288362	1	1

Fonte: Sistema de Informação Hospitalar

Analisamos a seguir, as internações hospitalares sob a ótica do diagnóstico principal pelo Capítulo do CID-10.

Tabela x – Quantidade de internações por Ano de processamento segundo Diagn. principal - grupo

Diagn. principal - grupo	2023	Total
Total	212	212
F00-F09 Transtornos mentais orgânicos, inclusive os sintomáticos	24	24
F10-F19 Transtornos mentais e comportamentais devidos ao uso de substância psicoativa	13	13
F20-F29 Esquizofrenia, transtornos esquizotípicos e transtornos delirantes	101	101
F30-F39 Transtornos do humor [afetivos]	55	55
F60-F69 Transtornos da personalidade e do comportamento do adulto	10	10
F70-F79 Retardo mental	5	5
F80-F89 Transtornos do desenvolvimento psicológico	3	3
F90-F98 Transtornos do comportamento e transtornos emocionais que aparecem habitualmente durante a infância ou a adolescência	1	1

Fonte: Sistema de Informação Hospitalar

A maior frequência de internação em 2023 foi em razão do grupo F20-F29 Esquizofrenia, transtornos esquizotípicos e transtornos delirantes com 104 internações. Segunda causa de internação foi por F30-F39 Transtornos do humor [afetivos], com 55 internações.

#### 4.4. Produção de Atenção Ambulatorial Especializada e hospitalar por Grupo de Procedimentos

Tabela x – Produção de Atenção Ambulatorial Especializada e Hospitalar por grupo de Procedimentos

Grupo procedimento	Sistema de Informações Ambulatoriais		Sistema de Informações Hospitalares	
	Qtd. aprovada	Valor aprovado	AIH Pagas	Valor total
01 Ações de promoção e prevenção em saúde	353.761	11.955,60	-	-
02 Procedimentos com finalidade diagnóstica	2.012.290	17.609.257,97	21	11.848,68
03 Procedimentos clínicos	2.128.164	15.224.855,68	6.426	8.784.946,41
04 Procedimentos cirúrgicos	24.298	1.319.087,36	4.716	4.879.685,39
05 Transplantes de órgãos, tecidos e células	-	-	4	12.305,00

Grupo procedimento	Sistema de Informações Ambulatoriais		Sistema de Informações Hospitalares	
	Qtd. aprovada	Valor aprovado	AIH Pagas	Valor total
06 Medicamentos	-	-	-	-
07 Órteses, próteses e materiais especiais	8.491	1.676.334,50	-	-
08 Ações complementares da atenção à saúde	118.718	587.654,10	-	-
<b>Total</b>	<b>4.645.722</b>	<b>36.429.145,21</b>	<b>11.167</b>	<b>13.688.785,48</b>

Fonte: Sistema de Informação Hospitalar

Gráfico x – Quantidade de Consultas Ambulatoriais agendadas de 1ª vez em 2023

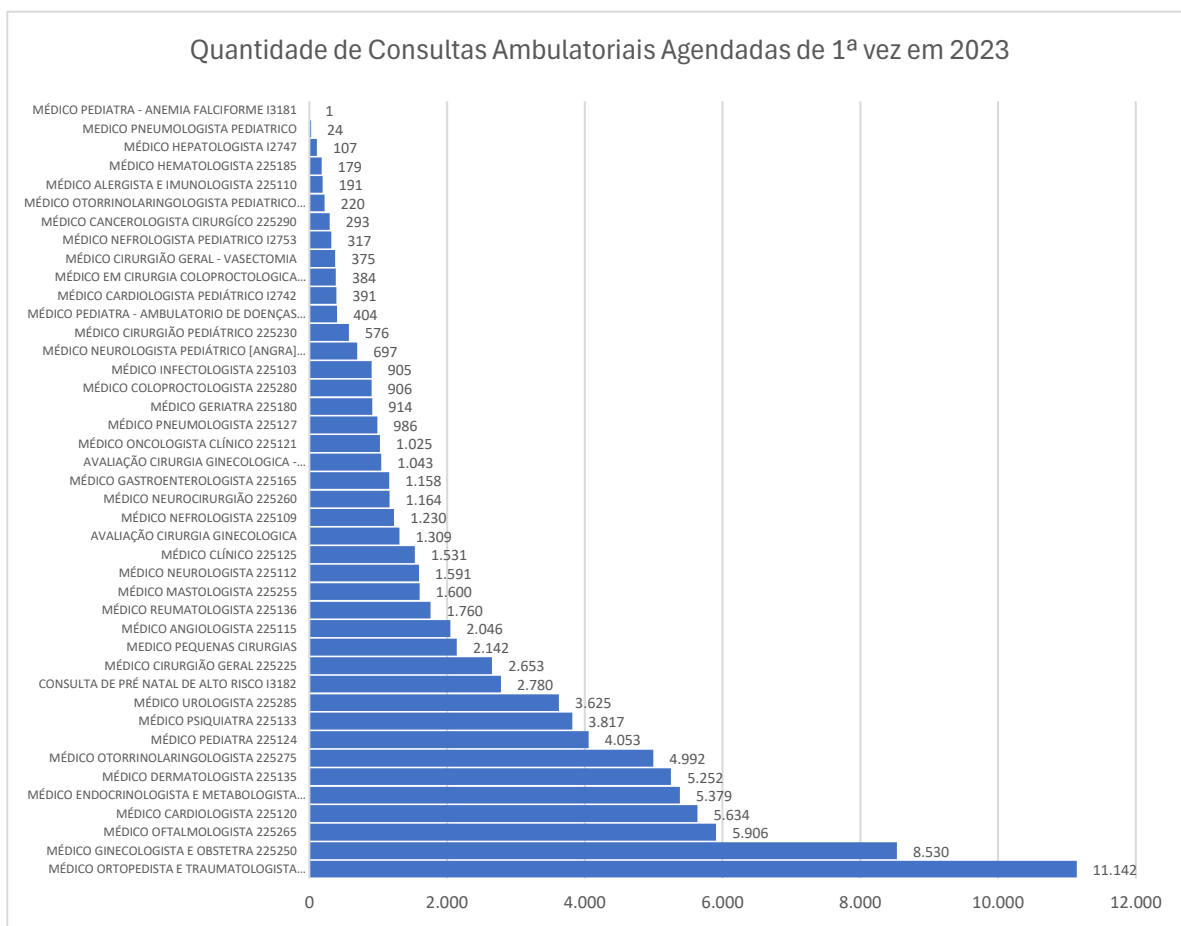

Fonte: Sistema MV

Segundo o levantamento da Tabela x - Produção de Atenção Ambulatorial Especializada e Hospitalar por grupo de Procedimentos, foram 4.645.722 procedimentos

ambulatoriais realizados e aprovados em 2023, representando um faturamento anual de R\$ 36.429.145,21. Desses, 43,31% são de procedimentos de finalidade diagnóstica. 45,80% representam os procedimentos clínicos, onde ficam agrupados os procedimentos de consultas e atendimentos, responsáveis pela maior parte do faturamento ambulatorial em 2023. No gráfico abaixo, trazemos a análise das consultas especializadas agendadas de 1ª vez. Visto que, a partir da consulta de 1ª vez, o usuário inicia seu tratamento com o especialista e retorna à consulta se assim o profissional achar necessário referenciá-lo. Em 2023, foram agendadas 89.232 consultas de 1ª vez agendadas para médicos especialistas no município.

Na tabela a seguir, trazemos o detalhamento dos procedimentos diagnósticos terceirizados pela Secretaria Municipal de Saúde para atender aos munícipes de Angra dos Reis. Os contratos são custeados com recursos SUS, proveniente do repasse do Fundo Nacional de Saúde para o Fundo Municipal de Saúde; recurso Estadual, proveniente da Secretaria de Estado de Saúde; e recurso Ordinário, fonte proveniente do tesouro municipal.

Tabela x – Exames Diagnósticos contratados segundo prestador e fonte de recursos

2023			
CINTILOGRAFIA			
BMX VALE IMAGEM	PRODUÇÃO	VALORES PAGOS	FONTE
	310	R\$ 109.242,01	SUS
CINTIMED	PRODUÇÃO	VALORES PAGOS	FONTE
	254	R\$ 82.853,01	SUS
VILELA PEDRAS	PRODUÇÃO	VALORES PAGOS	FONTE
	28	R\$ 10.672,65	SUS
TOTAL CINTILOGRAFIA	592	R\$ 202.767,67	SUS
TRANSPORTE			
COLITUR	PRODUÇÃO	VALORES PAGOS	FONTE
	10.803	R\$ 504.060,82	SUS
COSTA VERDE	PRODUÇÃO	VALORES PAGOS	FONTE
	3.151	R\$ 202.333,13	SUS
REUNIDAS	PRODUÇÃO	VALORES PAGOS	FONTE
	132	R\$ 13.158,60	SUS
TOTAL TRANSPORTE	14086	R\$ 719.552,55	SUS
HIDROTERAPIA			
AQUÁTICA	PRODUÇÃO INDIVIDUAL E EM GRUPO	VALORES PAGOS	FONTE
	3.938	R\$ 294.608,70	RECURSO ORDINÁRIO
ULTRASSONOGRAFIA			

CLIMA SOL	PRODUÇÃO	VALORES PAGOS		FONTE
	2.351	R\$ 182.995,89	R\$ 68.801,50	SUS
		R\$ 114.194,19	ORDINÁRIO	
<b>CARDIOGRAFIA</b>				
JVA	PRODUÇÃO	VALORES PAGOS		FONTE
	7.723	R\$ 484.297,77	R\$ 198.637,45	SUS
		R\$ 285.660,32	ORDINÁRIO	
TOTAL ULTRASSONOGRRAFIA	TOTAL PRODUÇÃO	TOTAL GERAL	TOTAL SUS	TOTAL ORDINÁRIO
	10.074	R\$ 667.293,66	R\$ 267.438,95	R\$ 399.854,51
<b>CARDIOGRAFIA</b>				
JC DE JESUS	PRODUÇÃO	VALORES PAGOS		FONTE
	4958	R\$ 642.860,00	R\$ 258.346,60	SUS
		R\$ 384.503,40	ORDINÁRIO	
<b>DENSITOMETRIA</b>				
ULTRAMED	PRODUÇÃO	VALORES PAGOS		FONTE
	468	R\$ 25.566,40		SUS
<b>DENSITOMETRIA</b>				
WINSTON	PRODUÇÃO	VALORES PAGOS		FONTE
	443	R\$ 24.409,30		SUS
<b>RESSONÂNCIA NUCLEAR MAGNÉTICA (RNM)</b>				
ULTRAMED	PRODUÇÃO	VALORES PAGOS		FONTE
	4.478	R\$ 1.225.840,65	R\$ 1.207.410,00	SUS
		R\$ 18.430,65	ORDINÁRIO	
WINSTON	PRODUÇÃO	VALORES PAGOS		FONTE
	681	R\$ 156.753,15	R\$ 138.322,50	SUS
		R\$ 18.430,65	ORDINÁRIO	
TOTAL RNM	5.159	R\$ 1.382.593,80	R\$ 1.345.732,50	R\$ 36.861,30
<b>EXAMES LABORATORIAIS</b>				
HUMANIZALAB	PRODUÇÃO	VALORES PAGOS		FONTE
	1350836	R\$ 5.623.037,39		SUS
<b>TERAPIA RENAL SUBSTITUTIVA</b>				
ANGRA RIM	PRODUÇÃO	VALORES PAGOS		FONTE
	AGUDOS	R\$ 6.341.439,60		ORDINÁRIO
	CRÔNICOS	R\$ 8.601.523,89		SUS
	AMBULATORIAIS	R\$ 194.854,81		
TOTAL		R\$ 15.137.818,30		
<b>MAMOGRAFIA</b>				
WINSTON	PRODUÇÃO	VALORES PAGOS		FONTE

	2.685	R\$ 162.225,00	R\$ 104.332,50	SUS
			R\$ 57.962,50	ORDINÁRIO
<b>ULTRASSONOGRAFIA COM DOPPLER</b>				
<b>JVA</b>	<b>PRODUÇÃO</b>	<b>VALORES PAGOS</b>		<b>FONTES</b>
	2.774	R\$ 405.610,00	R\$ 109.850,40	SUS
			R\$ 295.759,60	ORDINÁRIO

Fonte: Superintendência de Planejamento, Controle, Avaliação e Regulação

Tabela x – Proporção de recursos aplicados em procedimentos de diagnósticos e terapêuticos terceirizados

2023					
PROCEDIMENTOS	SUS	ORDINÁRIO	ESTADO	TOTAL	%
<b>CINTILOGRAFIA</b>	R\$ 202.767,67	-	-	R\$ 202.767,67	1,02%
<b>TRANSPORTE</b>	R\$ 1.664.002,26	-	-	R\$ 1.664.002,26	8,36%
<b>HIDROTERAPIA</b>	-	R\$ 294.608,70	-	R\$ 294.608,70	1,48%
<b>USG</b>	R\$ 286.379,85	R\$ 398.106,67	R\$ 33.622,34	R\$ 718.108,86	3,61%
<b>CARDIOGRAFIA</b>	R\$ 258.346,60	R\$ 384.513,40	-	R\$ 642.860,00	3,23%
<b>DENSITOMETRIA</b>	R\$ 49.975,70	-	-	R\$ 49.975,70	0,25%
<b>RNM</b>	R\$ 1.343.458,36	R\$ 24.823,30	-	R\$ 1.368.281,66	6,87%
<b>EXAMES LABORATORIAIS</b>	R\$ 5.625.037,39	-	-	R\$ 5.625.037,39	28,26%
<b>TRS AGUDOS</b>	-	R\$ 3.962.626,38	-	R\$ 3.962.626,38	19,91%
<b>TRS CRÔNICO E AMBULATORIAL</b>	R\$ 4.810.436,89	-	-	R\$ 4.810.436,89	24,17%
<b>MAMOGRAFIA</b>	R\$ 104.332,50	R\$ 57.962,50	-	R\$ 162.295,00	0,82%
<b>DOPPLER</b>	R\$ 109.850,40	R\$ 295.759,60	-	R\$ 405.610,00	2,04%
<b>TOTAL</b>	<b>R\$ 14.454.587,62</b>	<b>R\$ 5.418.400,55</b>	<b>R\$ 33.622,34</b>	<b>R\$ 19.906.610,51</b>	<b>100,00%</b>
<b>PROPORÇÃO</b>	72,61%	27,22%	0,17%		

Fonte: Superintendência de Planejamento, Controle, Avaliação e Regulação

As tabelas acima, trazem informações de procedimentos segundo o prestador de serviços, orientado à quantidade faturada e valores aprovados. Em 2023, 72,61% dos valores pagos a prestadores de serviços diagnóstico, foram provenientes de verba SUS. 27,22% são custeados por verba própria; e 0,17%, recurso proveniente de repasse Estadual. Em 2023, foram aplicados R\$ 19.906.610,51 em procedimentos diagnósticos. Mais de R\$ 5 mi faturados em exames laboratoriais, significando 28,26% dos exames totais.

Tabela x – Exames Agendados em Angra dos Reis em 2023

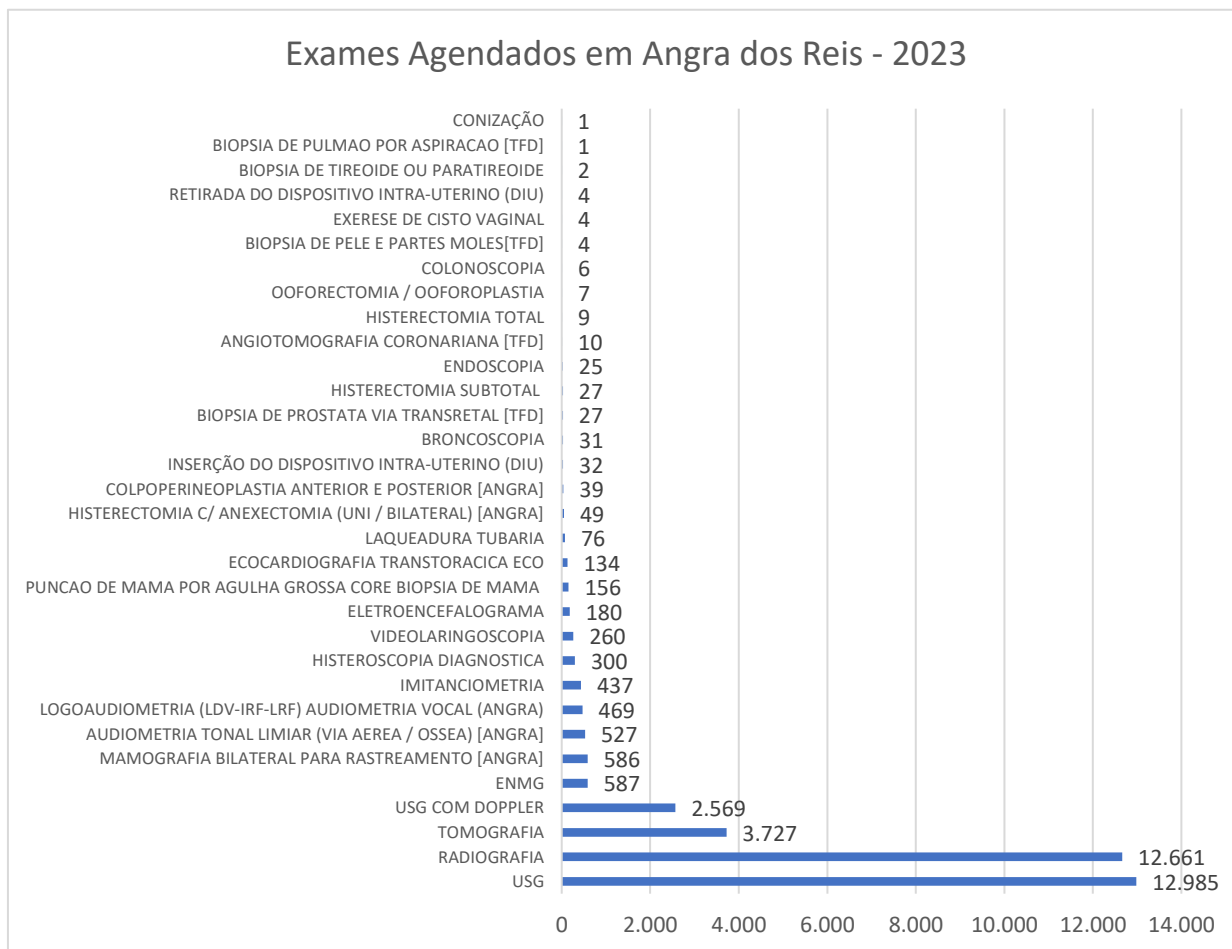

Fonte: Sistema MV

Em 2023, foram agendados **35.933 exames** diagnósticos. São exames regulados pela Central de Regulação Municipal, que conta, atualmente, com informatização total do seu sistema de regulação. Uma vez que o profissional médico referencia um exame diagnóstico, é possível que esta solicitação seja inserida diretamente na fila de espera ainda no tempo de consulta do paciente. A dinâmica da inserção administrativa encurta o tempo x resposta e reforça o monitoramento da fila de espera em tempo real. O paciente recebe uma classificação de risco no momento da sua inserção na fila de espera, desse modo, a fila de espera não é orientada uma fila cronológica, mas sim, de acordo com classificação de risco atribuída ao usuário, visto as suas condições de saúde. Uma vez que a sua condição de saúde mudar, a Central de regulação orienta que este usuário seja reavaliado pelo profissional médico e atualizado a sua classificação de risco na fila de espera.

Em 2022, foram agendados 29.441 exames/procedimentos ambulatoriais, em relação àquele ano, em 2023, sofreu um aumento na oferta de vagas de 18,06%, consideremos um aumento real do número de vagas, visto que fora afastado o período pandêmico e afastada a hipótese de suspensão de agendas.

#### 4.4.1 – Análise da produção do Tratamento Fora Domicílio

Quando se esgotam as possibilidades de regulação no município, o Tratamento Fora Domicílio (TFD) é o setor que realiza a regulação do acesso fora do município, observada as pactuações nas unidades de saúde nos respectivos municípios. A pactuações são formalizadas pela Programação Pactuada Integrada (PPI).



Gráfico x – Concessão de Passagens de ônibus liberadas pelo TFD – por quadrimestre de 2023

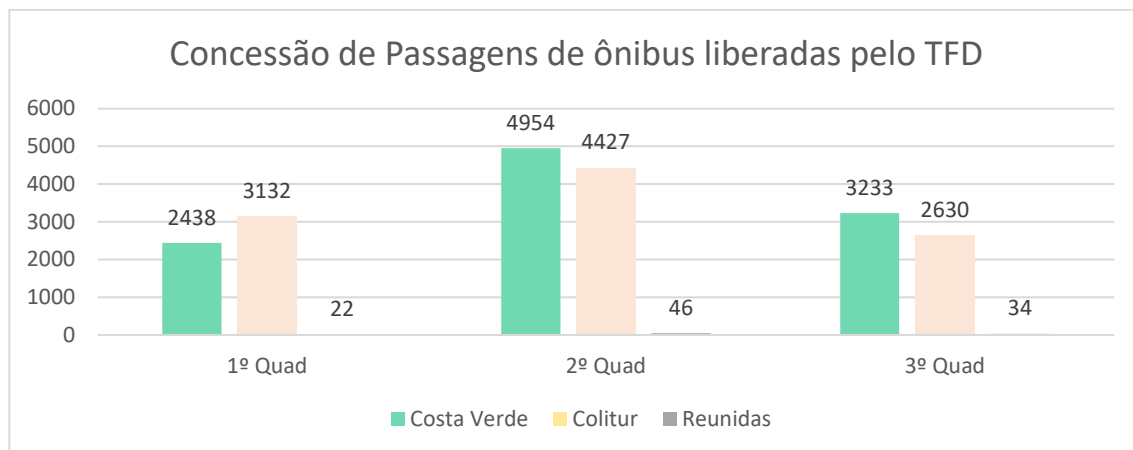

Fonte: Assistência de Tratamento Fora Domicílio

Em 2023, foram liberadas 20.916 concessão de passagens de ônibus pela Assistência de Tratamento Fora Domicílio. São passagens custeadas segundo a Portaria Nº 55, de 24 de fevereiro de 1999. Além das concessões de passagens de ônibus são liberadas concessões por outros meios de transportes.

Gráfico x – Número de Concessão de Transportes liberadas pelo TFD

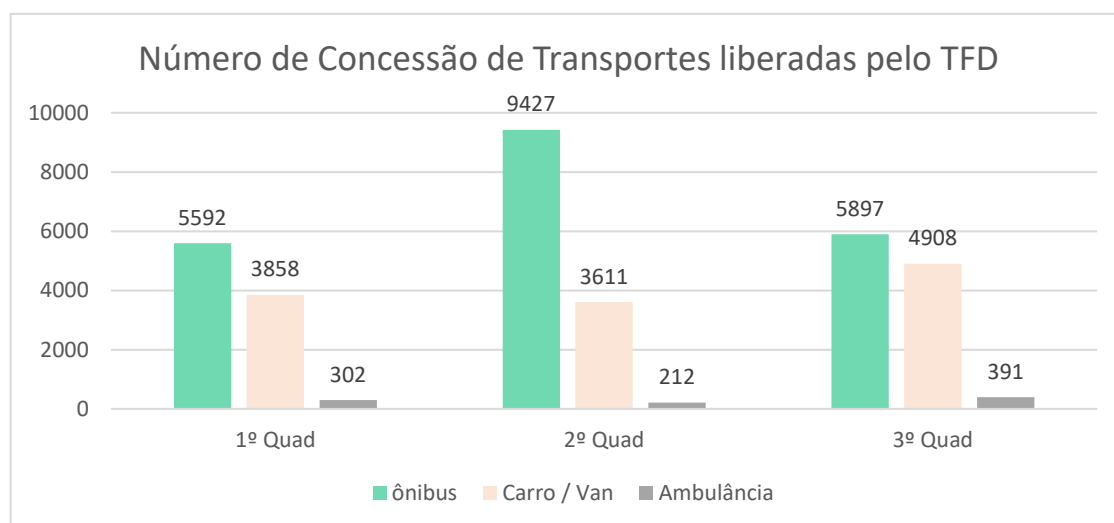

Fonte: Assistência de Tratamento Fora Domicílio

#### 4.5. Produção de Assistência Farmacêutica

Em 2023, foram liquidados R\$ 2.284.563,40 na Assistência Farmacêutica. Sendo R\$1.546.321,70 na aquisição de medicações para a Assistência Farmacêutica Básica, que atende a atenção básica. R\$691.295,70 foram aplicados na aquisição de fármacos não padronizados, aqueles que não estão incluídos na lista básica da REMUNE.

Ocorreu a Homologação da Licitação dos Medicamentos do Componente Especializado Municipal e dos Medicamentos da Farmácia de mandados judiciais. No 3º quadrimestre a área técnica iniciou o projeto para alocação da Farmácia do

Componente Especializado da Assistência Farmacêutica de competência da Secretaria de Estado de Saúde.

Instituição da Farmácia 24h na Clínica da Família do Frade;

Publicação da REMUME (Relação de Medicamentos Essenciais Municipal) atualizada com medicamentos da rede básica.



#### 4.6. Produção de Vigilância em Saúde por Grupo de Procedimentos

Tabela x – Produção Ambulatorial do Financiamento da Vigilância em Saúde

Financiamento: Vigilância em Saúde

Grupo procedimento	Sistema de Informações Ambulatoriais	
	Qtd. aprovada	Valor aprovado
01 Ações de promoção e prevenção em saúde	5042	-
02 Procedimentos com finalidade diagnóstica	4073	-
<b>Total</b>	<b>9115</b>	<b>-</b>

Fonte: Sistemas de Informações Ambulatoriais do SUS (SIA/SUS)

Na tabela x, lista-se por grupo de procedimentos, a produção de 2023 de procedimentos com financiamento direto da Vigilância em Saúde. A seguir, detalhamos por procedimentos a produção da Vigilância em Saúde.

Tabela x – Quantidade aprovada segundo Procedimento realizado, Financiamento: Vigilância em Saúde

Procedimento realizado	Quantidade aprovada
<b>TOTAL</b>	<b>9.115</b>
0102010064 ANÁLISE DE PROJETOS BÁSICOS DE ARQUITETURA	5
0102010072 CADASTRO DE ESTABELECIMENTOS SUJEITOS À VIGILÂNCIA SANITÁRIA	46
0102010153 INVESTIGAÇÃO DE EVENTOS ADVERSOS E/OU QUEIXAS TÉCNICAS	8
0102010161 EXCLUSÃO DE CADASTRO DE ESTABELECIMENTOS SUJEITOS À VIGILÂNCIA SANITÁRIA COM ATIVIDADES ENCERRADAS.	6
0102010170 INSPEÇÃO DOS ESTABELECIMENTOS SUJEITOS À VIGILÂNCIA SANITÁRIA	2.101
0102010188 LICENCIAMENTO DOS ESTABELECIMENTOS SUJEITOS À VIGILÂNCIA SANITÁRIA	702
0102010234 RECEBIMENTO DE DENÚNCIAS/RECLAMAÇÕES	108
0102010242 ATENDIMENTO À DENÚNCIAS/RECLAMAÇÕES	114
0102010277 CADASTRO DE INSTITUIÇÕES DE LONGA PERMANÊNCIA PARA IDOSOS	2
0102010455 CADASTRO DE SERVIÇOS DE ALIMENTAÇÃO	59
0102010463 INSPEÇÃO SANITÁRIA DE SERVIÇOS DE ALIMENTAÇÃO	1.098
0102010471 LICENCIAMENTO SANITÁRIO DE SERVIÇOS DE ALIMENTAÇÃO	298
0102010480 FISCALIZAÇÃO DO USO DE PRODUTOS FUMÍGENOS DERIVADOS DO TABACO EM AMBIENTES COLETIVOS FECHADOS, PÚBLI	368
0102010501 ATIVIDADES EDUCATIVAS SOBRE A TEMÁTICA DA DENGUE, REALIZADAS PARA A POPULAÇÃO	70
0102010528 INSTAURAÇÃO DE PROCESSO ADMINISTRATIVO SANITÁRIO	40
0102010536 CONCLUSÃO DE PROCESSO ADMINISTRATIVO SANITÁRIO	17
0214010104 TESTE RÁPIDO PARA DETECÇÃO DE INFECÇÃO PELO HBV	3.852
0214010120 TESTE RÁPIDO PARA DENGUE IGG/IGM	5
0214010163 TESTE RÁPIDO PARA DETECÇÃO DE SARS-COVID-2	216

Fonte: Sistema de Informação Ambulatorial

## 5. Rede Física e Prestadora de Serviços

Tabela x – Frequência por Natureza Jurídica segundo Tipo de Estabelecimento que atendem SUS

Tipo de Estabelecimento	1	11	1	2	2	3	3	Total
	01-5 Órgão Público do Poder Executivo Federal	5-5 Fundação Pública de Direito Público Municipal	24-4 Município	06-2 Sociedade Empresária Limitada	13-5 Empresário (Individual)	06-9 Fundação Privada	99-9 Associação Privada	
<b>CENTRO DE SAUDE/UNIDADE BASICA</b>	0	0	47	0	0	0	0	47
HOSPITAL GERAL	0	1	1	1	0	1	0	4
CONSULTORIO ISOLADO	0	0	1	0	0	0	1	2
CLÍNICA/CENTRO DE ESPECIALIDADE	0	0	11	5	2	0	1	19
UNIDADE DE APOIO DIAGNOSE E TERAPIA (SADT ISOLADO)	0	0	0	10	0	0	0	10
UNIDADE MOVEL DE NIVEL PRÉ-HOSPITALAR NA AREA DE URGENCIA	0	0	13	0	0	0	0	13
FARMACIA	0	0	2	0	0	0	0	2
UNIDADE DE VIGILANCIA EM SAUDE	0	0	3	0	0	0	0	3
CENTRAL DE GESTAO EM SAUDE	0	0	1	0	0	0	0	1
CENTRO DE ATENCAO HEMOTERAPIA E OU HEMATOLOGICA	0	0	1	0	0	0	0	1
CENTRO DE ATENCAO PSICOSSOCIAL	0	0	3	0	0	0	0	3
UNIDADE DE ATENCAO A SAUDE INDIGENA	1	0	1	0	0	0	0	2
PRONTO ATENDIMENTO	0	0	6	0	0	0	0	6
CENTRAL DE REGULACAO MÉDICA DAS URGENCIAS	0	0	1	0	0	0	0	1
SERVICO DE ATENCAO DOMICILIAR ISOLADO (HOME CARE)	0	0	1	0	0	0	0	1
CENTRAL DE REGULACAO DO ACESSO	0	0	2	0	0	0	0	2
CENTRAL DE ABASTECIMENTO	0	0	2	0	0	0	0	2
<b>Total</b>	<b>1</b>	<b>1</b>	<b>97</b>	<b>16</b>	<b>2</b>	<b>1</b>	<b>2</b>	<b>119</b>

Fonte: CNES

A tabela acima é o levantamento de estabelecimentos que atendem SUS dada a sua natureza jurídica, seja ele próprio ou com vínculo terceirizado. Na competência de dezembro de 2023, foram 119 estabelecimentos com vínculo SUS. São 97 estabelecimentos públicos da gestão municipal. A Unidade de Atenção à Saúde Indígena é de gestão federal, o polo da SESAI. Além do polo da SESAI, 01 unidade de saúde indígena é de gestão municipal composta com equipe mínima vinculada à Atenção Básica.



Logo abaixo, a lista de estabelecimentos da Administração Pública Municipal.

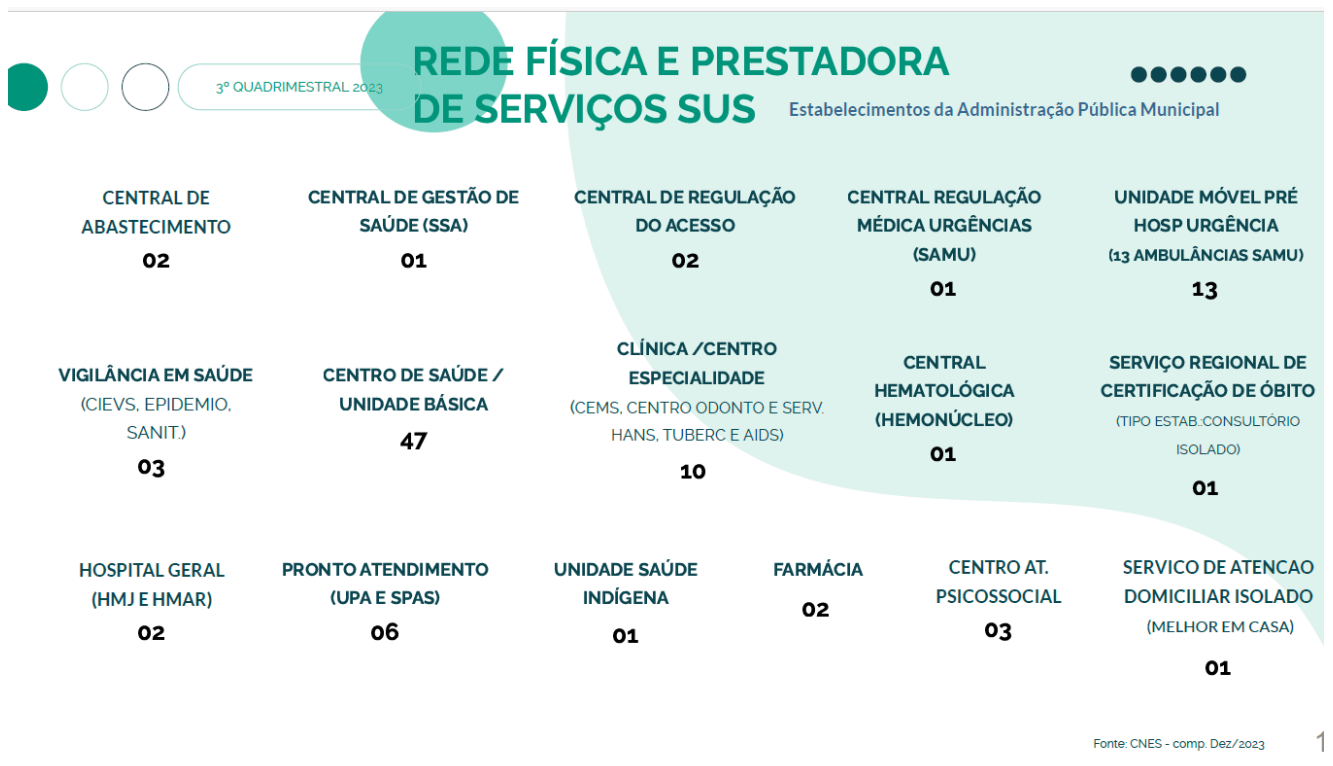

## 6. Profissionais de Saúde Trabalhando no SUS

Tabela x - Profissional Atende SUS por Novo Vínculo Empregatício segundo Natureza Jurídica

Natureza Jurídica	010101 01 VINCULO EMPREGATICO / 01 ESTATUTARIO / 01 SERVIDO	010102 01 VINCULO EMPREGATICO / 01 ESTATUTARIO / 02 SERVIDO	010202 01 VINCULO EMPREGATICO / 02 EMPREGO PUBLICO / 02 PRO	010301 01 VINCULO EMPREGATICO / 03 CONTRATO POR PRAZO DETER	010302 01 VINCULO EMPREGATICO / 03 CONTRATO POR PRAZO DETER	010403 01 VINCULO EMPREGATICO / 04 CARGO COMISSIONADO / 03	010405 01 VINCULO EMPREGATICO / 04 CARGO COMISSIONADO / 05	010500 01 VINCULO EMPREGATICO / 05 CELETISTA / 00 NAO SE AP	020900 02 AUTONOMO / 09 PESSOA JURIDICA / 00 NAO SE APLICA	021000 02 AUTONOMO / 10 PESSOA FISICA / 00 NAO SE APLICA	070101 07 BOLSA / 01 BOLSISTA / 01 PROPRIO	080100 08 INTERMEDIADO / 01 EMPREGADO PUBLICO CELETISTA / 00	080400 08 INTERMEDIADO / 04 CELETISTA / 00 NAO SE APLICA	080501 08 INTERMEDIADO / 05 AUTONOMO / 01 PESSOA JURIDICA	080600 08 INTERMEDIADO / 06 COOPERADO / 00 NAO SE APLICA	Total
%	44,6%	0,0%	7,9%	8,0%	0,0%	0,1%	0,0%	0,0%	0,7%	0,7%	0,9%	0,8%	28,9%	0,1%	7,2%	
<b>1. Administração Pública</b>	<b>1557</b>	<b>1</b>	<b>276</b>	<b>278</b>	<b>0</b>	<b>3</b>	<b>1</b>	<b>0</b>	<b>26</b>	<b>24</b>	<b>30</b>	<b>28</b>	<b>1008</b>	<b>5</b>	<b>251</b>	<b>3488</b>
101-5 Órgão Público do Poder Executivo Federal	1	0	0	5	0	0	0	0	0	0	0	0	0	0	0	6
115-5 Fundação Pública de Direito Público Municipal	264	0	0	8	0	2	1	0	24	9	0	0	512	5	225	1050
124-4 Município	1292	1	276	265	0	1	0	0	2	15	30	28	496	0	26	2432
%	0,0%	0,0%	0,0%	0,0%	0,2%	0,0%	0,0%	83,2%	0,3%	10,0%	0,0%	0,1%	5,9%	0,1%	0,1%	100,0%
<b>Com vínculo SUS</b>	<b>0</b>	<b>0</b>	<b>0</b>	<b>0</b>	<b>2</b>	<b>0</b>	<b>0</b>	<b>724</b>	<b>3</b>	<b>87</b>	<b>0</b>	<b>1</b>	<b>51</b>	<b>1</b>	<b>1</b>	<b>870</b>
<b>2. Entidades Empresariais</b>	<b>0</b>	<b>0</b>	<b>0</b>	<b>0</b>	<b>2</b>	<b>0</b>	<b>0</b>	<b>259</b>	<b>3</b>	<b>36</b>	<b>0</b>	<b>0</b>	<b>0</b>	<b>1</b>	<b>0</b>	<b>301</b>
205-4 Sociedade Anônima Fechada	0	0	0	0	0	0	0	1	0	0	0	0	0	0	0	1
206-2 Sociedade Empresária Limitada	0	0	0	0	2	0	0	242	1	35	0	0	0	1	0	281
213-5 Empresário (Individual)	0	0	0	0	0	0	0	16	2	1	0	0	0	0	0	19
<b>3. Entidades sem Fins Lucrativos</b>	<b>0</b>	<b>0</b>	<b>0</b>	<b>0</b>	<b>0</b>	<b>0</b>	<b>0</b>	<b>464</b>	<b>0</b>	<b>45</b>	<b>0</b>	<b>1</b>	<b>51</b>	<b>0</b>	<b>1</b>	<b>562</b>
306-9 Fundação Privada	0	0	0	0	0	0	0	406	0	38	0	0	48	0	0	492
313-1 Entidade Sindical	0	0	0	0	0	0	0	0	0	0	0	1	0	0	0	1
399-9 Associação Privada	0	0	0	0	0	0	0	58	0	7	0	0	3	0	1	69

4. Pessoas Físicas	0	0	0	0	0	0	0	1	0	6	0	0	0	0	7	
<b>Total</b>	<b>1557</b>	<b>1</b>	<b>276</b>	<b>278</b>	<b>2</b>	<b>3</b>	<b>1</b>	<b>724</b>	<b>29</b>	<b>111</b>	<b>30</b>	<b>29</b>	<b>1059</b>	<b>6</b>	<b>252</b>	<b>4358</b>
	35,73%	0,02%	6,33%	6,38%	0,05%	0,07%	0,02%	16,61%	0,67%	2,55%	0,69%	0,67%	24,30%	0,14%	5,78%	100%

Fonte: CNES

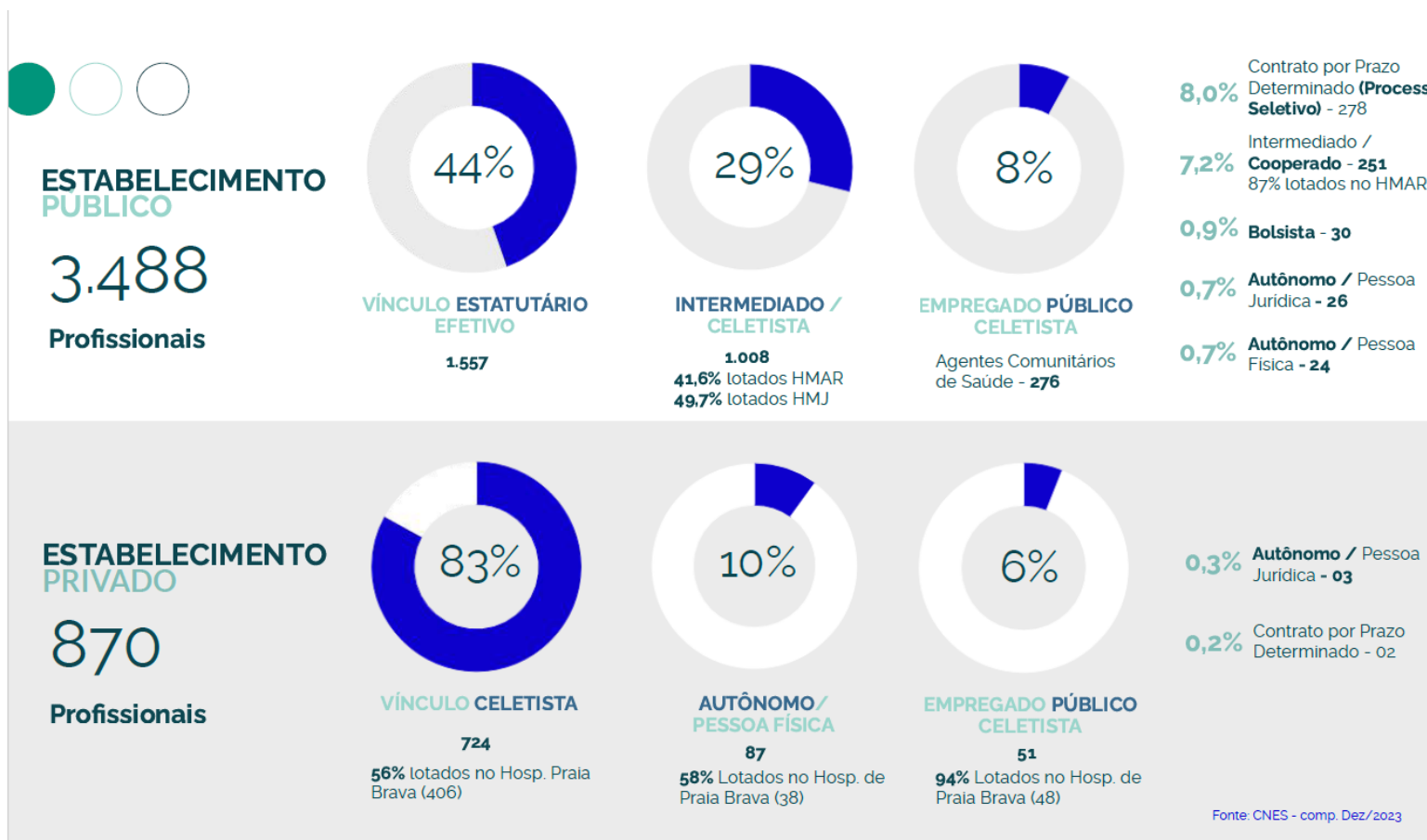



Estudo da Demografia Médica no município:



Tabela x – Estudo da Demografia Médica no Município de Angra dos Reis

DEMOGRAFIA MÉDICA ( <a href="https://www.fm.usp.br/fmusp/conteudo/estudo_demografico_fmusp_amb.pdf">HTTPS://WWW.FM.USP.BR/FMUSP/CONTEUDO/ESTUDO_DEMOGRAFICO_FMUSP_AMB.PDF</a> )	Nº DE MÉDICOS PRESTAM SUS	HAB (IBGE 2022)	MÉDICO/HAB B*1000
Nº DE MÉDICOS NO MUNICÍPIO	610	167.434	3,64
DEMOGRAFIA MÉDICA BRASIL POR 1.000 HAB	203.062.512	545.767	2,69
DEMOGRAFIA MÉDICA NA REGIÃO SUDESTE POR 1.000 HAB	307.026	84.847.187	3,62
	nº de médicos prestam SUS	hab (IBGE 2022)	médico/hab *100.000
MÉDICO PSIQUIATRA POR 100.000 HAB	16	167.434	9,56
MÉDICO CIRURGIÃO POR 100.000 HAB	78	167.434	46,58
GINECOLOGIA/OBSTETRÍCIA POR 100.000 HAB	35	69.108 (mulheres com mais de 14 anos)	50,64
MEDICINA DE FAMÍLIA E COMUNIDADE POR 100.000 HAB	75	167.434	44,79

FONTE: CNES E IBGE 2022

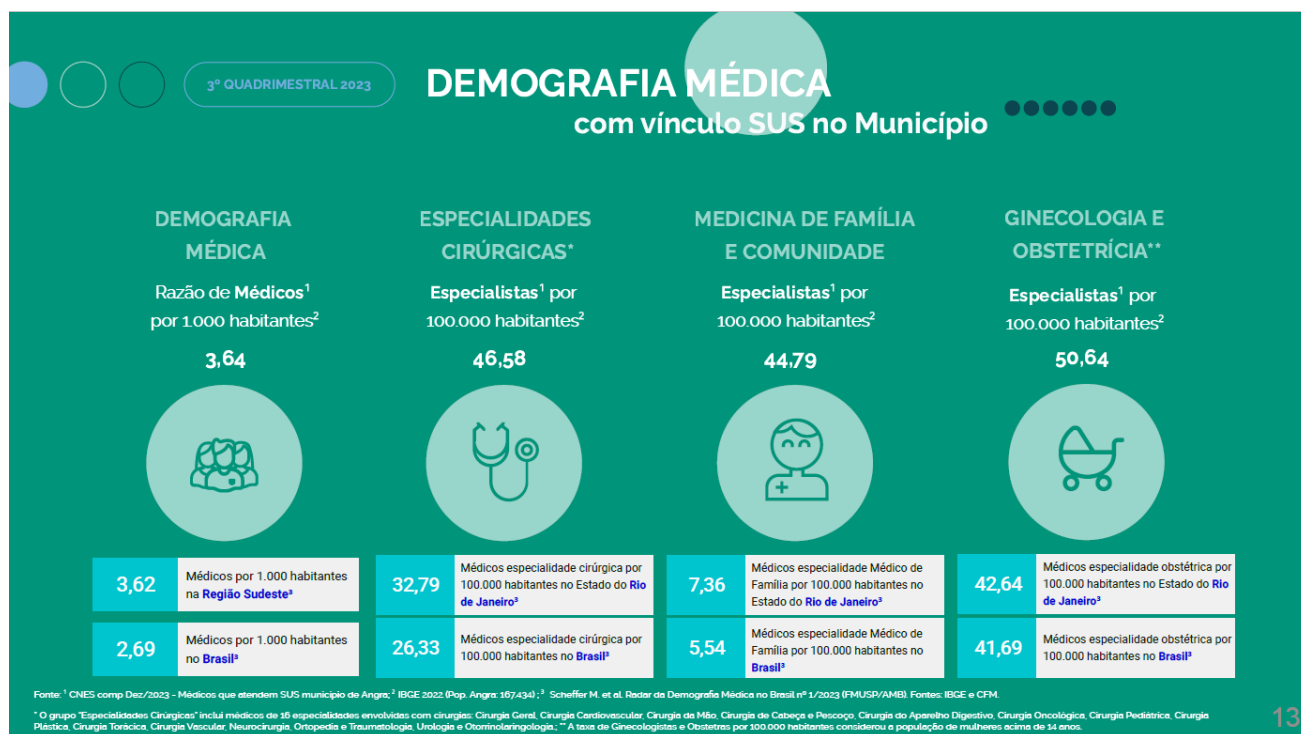

## 7. Programação Anual de Saúde - PAS

A Programação Anual de Saúde 2023 contém a seguinte estrutura:

Lista Geral					
AÇÕES	OBJETIVO	INDICADOR	METAS	EIXO	DIRETRIZ
548	24	90	107	3	8
Eixo I					
AÇÕES	OBJETIVO	INDICADOR	METAS	EIXO	DIRETRIZ
330	15	60	63	1	6
Eixo II					
AÇÕES	OBJETIVO	INDICADOR	METAS	EIXO	DIRETRIZ
126	2	21	31	1	1
Eixo III					
AÇÕES	OBJETIVO	INDICADOR	METAS	EIXO	DIRETRIZ
92	7	9	13	1	1

A metodologia para avaliar a Programação Anual de Saúde 2023 utilizou de demarcações semaforicas para a área técnica sinalizar se cumpriu o alcance da ação. Dessa forma, seguiu-se assim: Deverá colorir a célula com as cores

1. vermelho, caso a ação anual não estiver concluída, com menos de 49% de execução;
2. amarela, se foi realizada mais de 50%, porém não foi finalizada;
3. e verde, se ação foi totalmente finalizada (100%).

A ação que não havia sido 100% concluída, deverá inserir uma justificativa sucinta na célula que foi colorida para apresentarmos ao Conselho de Saúde. A Avaliação decorreu nos meses de dezembro de 2023 e janeiro de 2024. Uma vez recebida a devolução das áreas técnicas, compilamos em uma única planilha e transcreveremos neste Relatório.

Eixo I - Assistência à Saúde		
15%	17%	25%
51	58	82
Eixo II - Vigilância em Saúde		
0,79%	9,52%	12,69%
1	12	16
Eixo III - Gestão em Saúde		
5%	9%	21%
05	08	19

Status: Aprovado através da Resolução nº 018/2023/CMS, B.O. nº 1764 - 04 de outubro de 2023

Apresentado em 02 de maio de 2023, na reunião extraordinária do Conselho Municipal de Saúde

1	Eixo I												
2	Assistência em Saúde												
3	DIRETRIZ I												
4	Garantia do acesso da população a serviços públicos de qualidade, com equidade e em tempo adequado ao atendimento das necessidades de saúde, de modo a considerar os determinantes sociais e territoriais as áreas e populações em situação de maior vulnerabilidade a às comunidades tradicionais e insulares aprimorando a política de atenção básica e a atenção especializada e a consolidação das redes regionalizadas de atenção integral às pessoas no território.												
5	OBJETIVO 1.1												
6	Fortalecer a Atenção Primária em Saúde como ordenadora e coordenadora do cuidado na RAS												
7	INDICADOR												
8	COBERTURA POPULACIONAL ESTIMADA PELAS EQUIPES DE ATENÇÃO BÁSICA												
9	META												
10	MELHORAR A ESTRUTURA FÍSICA DE 100% DAS UNIDADES SELECIONADAS												
11	Ações anuais	Metas anuais	Indicador	Status da ação	Alcance da meta	Fonte de Recurso	Área responsável	Parcerias	Valor	PT	Avaliação		
2022					(PT 1226: R\$ 565.000; PT 2225: 1.132.000; PT 2236: R\$ 4.047.000,00; PT 2684: R\$ 260.000)				Vermelho de 0% a 49%		Amarelo de 50% a 99%	Verde 100%	
13	Indicar manutenção regular da infraestrutura das unidades básicas para adequá-las conforme manual de estrutura física das Unidades Básicas de saúde da Família do Ministério da Saúde	Realizar 1 estudo de infra estrutura das unidades da APS	Nº absoluto	iniciada	visitas às unidades realizadas com a ATENG	16000000 / 15000000	SUAPR	SUGER/CMS	Aluguel (R\$ 1.100.000,00)	2225 / 2236			
14	Adquirir equipamentos e mobiliário para Estratégias de Saúde da Família (ESFs) e Unidades Básicas de Saúde	Encaminhar 1 plano de trabalho para captação de recurso do Estado	Nº absoluto	iniciada	Realizado ofício de compra para utilização de recurso do	16360000	SUAPR	SUGER	R\$ 270.000,00	2225			

	(UBS)			convênio COAPES							
15	Adquirir serviço de manutenção preventiva e corretiva de equipamentos das unidades ESFs e UBS (engenharia clínica)	Elaborar 1 Termo de referência	Nº absoluto	iniciada	TR elaborado. Aguardando viabilidade.	16000000 / 15000000	SUAPR	SUGER	R\$ 1.000.000,00	2209	
16	Informatizar 100% das unidades ESFs com conectividade com e sem fio (cabeadas e Wireless) com acesso a internet	Contratar 1 empresa de prestação de internet nas Ilhas	Nº absoluto	iniciada	1 Termo de referência elaborado. Nenhuma empresa interessada em Internet para a Ilha Grande	16000000	SUAPR	SUGER	R\$ 260.000,00	2684	
17	Organizar o funcionamento dos serviços de saúde para função de acolher, escutar e oferecer resposta às demandas;	Realizar 1 Seminário de integração e fortalecimento da PNAB	Nº absoluto	iniciada	Ementa elaborada. Previsão para out/2022	16000000	SUAPR	ESCOLA DE GESTÃO	'R\$ 100.000,00; ALUGUEL DE IMPRESSORA(R\$ 52.000,00)	2001/1206	
18	Reposição das vacâncias Recursos Humanos (RH) via concurso público para 100% das equipes	Solicitar contratação de 251 profissionais par APS	Nº absoluto	iniciada	Processo iniciado em jun/22 porém a forma de contratação possível foi CPD (Contrato por Prazo Determinado)	16000000 / 15000000	SUAPR	Sec. de Administração	R\$ 300.000,00	2001	
19	Realizar concurso público para ampliar equipes de Atenção Primária, incluindo auxiliares administrativos para as ESFs	Realizar 1 estudo de necessidade	Nº absoluto	iniciada	Processo iniciado em jun/22 porém a forma de contratação possível foi CPD (Contrato por Prazo Determinado)	16000000 / 15000000	SUAPR	Sec. de Administração	R\$ 700.000,00	2001	

20	Garantir a gratificação de responsabilidade técnica dos profissionais de nível superior, atendendo a Lei Municipal nº 3.901, de 30/06/2013	Realizar 1 estudo de viabilidade de pagto aos profissionais	Nº absoluto	iniciada	Houve ampliação do número de Responsáveis Técnicos, porém, não em sua totalidade	16000000 / 15000000	SUAPR	Sec. de Administração	R\$ 5.000,00	2001			
21	Manter incentivo de produtividade por desempenho, segundo políticas públicas de financiamento	Realizar 1 minuta para pagto	Nº absoluto	iniciada	1 minuta elaborada	16000000	SUAPR	SUASA	R\$ 110.000,00	2001			
22	Garantir climatização de todos os ambientes das ESFs incluindo a recepção (com cortina de ar)	Realizar 1 análise de infraestrutura dos imóveis da ilha	Nº absoluto	iniciada	95% das unidades do continente climatizada. Na ilha, rede elétrica do imóvel não suporta	16000000	SUAPR	SUGER	R\$ 400.000,00	2209			
23	Apontar necessidade de insumos para as equipes de Atenção Primária	suprir 100% da necessidade de insumos	% de necessidade suprida	iniciada	100%	16000000	SUAPR	SUGER	R\$ 1.747.000,00	2236			
24	Garantir Serviço de Vigilância e Monitoramento da Unidades da Atenção Primária através de concurso público para reposição vacância	Elaborar 1 levantamento de necessidade da unidades APS	Nº absoluto	iniciada	Necessidade de vigilância em 100% das unidades APS (47 unidades)	16000000 / 15000000	SUAPR	PMAR / Secretaria de Segurança Pública	R\$ 300.000,00	2001			
19	<b>META</b>												
20	<b>Reestruturar e reorganizar o processo de trabalho do NASF</b>												
21	<b>Ações anuais</b>	<b>Metas anuais</b>	<b>Indicador</b>	<b>Status da ação</b>	<b>Alcance da meta</b>	<b>Fonte de Recurso</b>	<b>Área responsável</b>	<b>Parcerias</b>	<b>Valor</b>	<b>PT</b>	<b>Avaliação</b>		
<b>2022</b>					<b>Vermelho de 0% a 49%</b>						<b>Amarelo de 50% a 99%</b>	<b>Verde 100%</b>	
22													
23	Compor RH para 100% das equipes, preferencialmente, através de concurso público	compor as 04 equipes NASF de acordo com as necessidade de cada território	Nº absoluto	finalizada	Melhoria da cobertura por equipe multidisciplinar das ESFs	15000000	SUAPR	...	R\$ 200.000,00	2001			

24	Fornecer insumos mínimos para fisioterapeutas e demais categorias	Elaborar 1 TR para compra de insumos para fisioterapeutas	Nº absoluto	finalizada	4 polos de fisioterapias implantados (CER + 3). Frade e CER funcionando	16360000	SUAPR	...	R\$ 70.000,00; AQUISIÇÃO DE TESTE RÁPIDO PROSTÁTICO NOVEMBRO AZUL(R\$ 18.000,00)	2216 / 1206			
	Criar fluxo de matriciamento	criar 1 fluxo	Nº absoluto	iniciada	1 fluxo criado	15000000	SUAPR	...	Custo agregado ao RH	2001			
25	Restrukturar o Núcleo de Apoio a Saúde da Família (NASF) com Núcleos Distritais	Implantar 4 núcleos ampliados de Saúde da Família	Nº absoluto	iniciado	1 núcleo implantado no Frade	15000000	SUAPR	...	R\$ 440.000,00	2225			
26	<b>INDICADOR</b>												
27	<b>Proporção de internações por condições sensíveis à atenção básica (ICSAB)</b>												
28	<b>META</b>												
29	<b>Reduzir internações por causas sensíveis à atenção básica</b>												
30					<b>Alcance da meta</b>						<b>Avaliação</b>		
31	<b>Ações anuais</b>	<b>Metas anuais</b>	<b>Indicador</b>	<b>Status da ação</b>	<b>2022</b>	<b>Fonte de Recurso</b>	<b>Área responsável</b>	<b>Parcerias</b>	<b>Valor</b>	<b>PT</b>	<b>Vermelho de 0% a 49%</b>	<b>Amarelo de 50% a 99%</b>	<b>Verde 100%</b>
32	Garantir a ESF como modelo de assistência de Atenção Primária mantendo a equipe mínima composta por médico, enfermeiro, técnico de enfermagem e agente comunitário com carga horária de 40 horas e auxiliares administrativos	Realizar 1 solicitação de profissionais para compor equipe mínima	Nº absoluto	iniciada	Processo iniciado em jun/22	15000000	SUAPR	SECRETARIA DE ADMINISTRAÇÃO	R\$ 1.000.000,00	2001			
33	Garantir a composição da Equipe de Atenção Primária (EAP) mantendo a equipe mínima composta por médico e enfermeiro com carga horária de 20 horas e técnico de enfermagem e agente comunitário com carga	Realizar 1 solicitação de profissionais para compor equipe mínima	Nº absoluto	iniciada	Processo iniciado em jun/22	15000000	SUAPR	SECRETARIA DE ADMINISTRAÇÃO	R\$ 200.000,00	2001			

	horária de 40 horas e auxiliares administrativos										
34	Confeção dos Protocolos de Atenção Primária	Realizar 8 protocolos de APS, segundo linhas de cuidado prioritárias	Nº absoluto	iniciada	4 realizados (saúde de mulher, criança, Homem e Saúde mental)	15000000	SUAPR	Coordenação técnica dos Ciclos de Vida	R\$ 50.000,00	2001	
35	Estabelecer agenda padronizada programada em 100% das unidades	Realizar 1 Seminário de integração e fortalecimento da PNAB	Nº absoluto	iniciada	Realizado Seminário em Outubro	15000000	SUAPR	ESCOLA DE GESTÃO	R\$ 100.000,00	2001	
36	Manter a proporção da Equipe ESF com até 4.000 pessoas	Realizar periodicamente 1 georeferenciamento	Nº absoluto	iniciada	em fase de levantamento	15000000 / 16000000	SUAPR	SUGER	R\$ 50.000,00	2001	
37	Incentivar e fomentar formação dos profissionais que realizem cursos técnicos, de aperfeiçoamento, atualização, especialização, mestrado ou doutorado da sua área de atuação através da liberação de 20% das horas semanais sem prejuízo remuneratório	Garantir sem prejuízo da assistência quando solicitado por processo pelo profissional	% de processos atendidos	iniciada	3 processos recebidos e atendidos	15000000 / 16000000	SUAPR	SECRETARIA DE ADMINISTRAÇÃO	R\$ 100.000,00	2001	
38	Realizar evento local anual de experiências exitosas em Saúde da Família	realizar 1 planejamento da Mostra de Experiências Exitosas em Saúde da Família	Nº absoluto	finalizado	1Mostra realizada em Setembro de 2022	15000000	SUAPR	SUGER	R\$ 50.000,00	2209	
39	Capacitação das Equipes de Atenção Primária	Realizar 1 capacitação quadrimestral dos indicadores da APS	Nº absoluto	iniciada	2 capacitações realizadas	16000000	SUAPR	ESCOLA DE GESTÃO	R\$ 50.000,00	2209	

40	Realizar encontros quadrimestrais para avaliação das metas	Realizar 1 capacitação quadrimestral dos indicadores da APS	Nº absoluto	finalizada	3 capacitações realizadas	15000000	SUAPR	SUPCAR	...	2001			
41	Seminário de indicadores e metas	Realizar 1 Seminário de integração e fortalecimento da PNAB	Nº absoluto	finalizada	Ementa elaborada. Previsão para out/2022	15000000	SUAPR	SUPCAR	...	2001			
	Criar fluxo e estreitar relacionamento com a Secretaria de Educação para regular direcionamento dos escolares para os Núcleos de Apoio da Saúde da Família (NASF)	criar 1 fluxo	Nº absoluto	iniciada	realizada reuniões através do Programa de Saúde na Escola	16000000	SUAPR	Secretaria de Educação	R\$ 100.000,00	2001			
42	<b>INDICADOR</b>												
43	<b>Cobertura populacional estimada pelas equipes básicas de saúde bucal</b>												
44	<b>META</b>												
45	<b>Aumentar a cobertura populacional estimada pelas equipes de Saúde Bucal</b>												
46	<b>Ações anuais</b>	<b>Metas anuais</b>	<b>Indicador</b>	<b>Status da ação</b>	<b>Alcance da meta</b>	<b>Fonte de Recurso</b>	<b>Área responsável</b>	<b>Parcerias</b>	<b>Valor (PT 2220: R\$ 690.000,00)</b>	<b>PT</b>	<b>Avaliação</b>		
47					<b>2022</b>						<b>Vermelho de 0% a 49%</b>	<b>Amarelo de 50% a 99%</b>	<b>Verde 100%</b>
48	Contratar via concurso público Equipes de Saúde Bucal (ESB) para recompor quadro e ampliação de serviço	Apresentar 1 estudo comprovando a necessidade de contatação de recursos humanos para especialistas e plantonistas	Nº absoluto	iniciada	Realizada 1 estudo de necessidade para ESB	1600000 / 1500000	Secretária de Saúde/ SERH/ Saúde Bucal	...	em levantamento	2001			
49	Aquisição de equipamentos odontológicos para adequação dos consultórios odontológicos (reposição de equipamentos inservíveis e ampliação de serviço)	Equipar 30% das ESBs com aparelhos de Raio x e aquisição de 1 aparelho de Raio-x panorâmico para o município	Nº absoluto	iniciada	Processo de aquisição de equipos odontológicos em fase final de tramitação	1600000	SUAPR/Saúde bucal/DAREF	...	valor do Raio x ??	2220			



50	Garantir estrutura física para funcionamento do consultório odontológico (reforma e ou Construção/ampliação de serviço)	Adequar 3 unidades de saúde bucal	Nº absoluto	iniciada	3 unidades reformadas (Frade, Caputera, Aldeia), 1 unidade prevista para Mai/2023 com 06 consultórios Saúde bucal (Parq Mambucaba), e 1 em andamento para reforma (ESF Bracuhy)	1600000	SUAPR/Saúde bucal/DAREF	...	em levantamento	2220	
51	<b>INDICADOR</b>										
52	<b>Média da ação coletiva de escovação dental supervisionada</b>										
53	<b>META</b>										
54	<b>Aumentar a média de ação coletiva de escovação dental supervisionada</b>										
55	<b>Ações anuais</b>	<b>Metas anuais</b>	<b>Indicador</b>	<b>Status da ação</b>	<b>Alcance da meta</b>	<b>Fonte de Recurso</b>	<b>Área responsável</b>	<b>Parcerias</b>	<b>Valor (PT 2220: R\$ 690.000,00)</b>	<b>PT</b>	<b>Avaliação</b>
56					<b>2022</b>						<b>Vermelho de 0% a 49%</b> <b>Amarelo de 50% a 99%</b> <b>Verde 100%</b>
57	Comprar kits de escovação	Adquirir 70000 kits	Nº absoluto	iniciada	tramitação de processo. Com pregão pronto. Entrega dos kits em 2023	1600000	Saúde Bucal/PSE	...	Valor do TR??		PSE entra como parceria e não como área responsável
58	Aumentar a cobertura de atividades de educação em saúde bucal nas unidades da atenção básica, escolas e creches municipais (aquisição de material didático)	Realizar atividades coletivas em, no mínimo, 50% das escolas pactuadas com o MS	% de escolas contempladas	iniciada	1 capacitação Realizada	1600000	Saúde Bucal / SUAPR	Secretaria de Educação	Custo agregado ao RH	2001	
59	Realizar atividades coletivas de aplicação tópica de flúor nas escolas municipais	Atender 50% das escolas da rede municipal de ensino	% das escolas atendidas	iniciada	30% das escolas	1600000	Saúde Bucal / SUAPR	Secretaria de Educação	valor do flúor?		
60	<b>INDICADOR</b>										

61	<b>Proporção de Gestante com atendimento odontológico realizado</b>												
62	<b>META</b>												
63	<b>Atingir 100% das Gestantes com no mínimo 1 consulta odontológica</b>												
64					<b>Alcance da meta</b>					<b>Avaliação</b>			
65	<b>Ações anuais</b>	<b>Metas anuais</b>	<b>Indicador</b>	<b>Status da ação</b>	<b>2022</b>	<b>Fonte de Recurso</b>	<b>Área responsável</b>	<b>Parcerias</b>	<b>Valor (PT 2220: R\$ 690.000,00)</b>	<b>PT</b>	<b>Vermelho de 0% a 49%</b>	<b>Amarelo de 50% a 99%</b>	<b>Verde 100%</b>
66	Realizar ações de prevenção de saúde bucal	Mínimo de 80% das gestantes	% das gestantes	iniciada	Atendimentos realizados com > 80% de captação de gestantes, porém os cadastros das gestantes com inconsistências no sistema MV. Não contabilizam procedimentos das gestantes com os cadastros não homologados.	1621000	Saúde Bucal/PSE	Secretaria de Educação					
67	Garantir agenda clínica para atendimento às gestantes	Mínimo de 10% das agendas destinadas as gestantes	% das gestantes	iniciada	Realizadas e continuidade. Mais de 10% das agendas destinadas às gestantes	1600000	Saúde Bucal/DESCO	...					
68	<b>OBJETIVO 1.2</b>												
69	<b>Fortalecer a atenção especializada de média e alta complexidade ambulatorial e hospitalar, na lógica da Rede de Atenção à Saúde (RAS)</b>												
70	<b>INDICADOR</b>												
71	<b>Nº de atendimentos ambulatoriais de especialidades agendadas</b>												
72	<b>META</b>												
73	<b>Aumentar a quantidade de atendimentos ambulatoriais de especialidades</b>												
74	<b>Ações anuais</b>	<b>Metas anuais</b>	<b>Indicador</b>	<b>Status da</b>	<b>Alcance da</b>	<b>Fonte de</b>	<b>Área</b>	<b>Parcerias</b>	<b>Valor (PT 2216:</b>	<b>PT</b>	<b>Avaliação</b>		



		ação		meta	Recurso	responsável	R\$9.100.000,00)		<div style="display: flex; justify-content: space-between; font-size: 8px;"> <span>Vermelho de 0% a 49%</span> <span>Amarelo de 50% a 99%</span> <span>Verde 100%</span> </div>		
				2022							
75											
76	Estruturar e equipar as unidades dos Centros de Especialidades Médicas	Equipar 4 CEMs com equipamentos médicos e mobiliários	Nº absoluto	iniciada	Reforma do CEM Centro em andamento; O CEM Japuíba aguardando a mudança para novo prédio; CEM jacuecanga houve reforma da farmácia; CEM Parq Mambucaba em construção com parceria Eletronuclear	16000000 / 15001002	COCES	SUGER / SUASA / Sec de Obras		2216	
77	Contratar de especialistas para atender os Centros de Especialidades	Contratação de médicos para atender 4 CEMs para zerar fila de espera	Nº absoluto	iniciada	Processo de contratação vigente em set/2022. Aguardando a contratação de novos especialistas. 5 especialidades, atualmente. 18 especialidades ao todo	16000000 / 15001002	COCES	SUGER / SUASA	3.933.000,00	2216	
78	Implantar nova unidade de CEM na Japuíba	Aumentar em 10% a cobertura de especialidades do CEM Japuíba	% de cobertura do CEM Japuíba	iniciada	Aguardando mudança para novo prédio	16000000 / 15001002	COCES	SUGER / SUASA / SUAPR	288.000,00	2216	
79	Promover capacitação para os profissionais dos Centros de Especialidades Médicas	Capacitar em 2 linhas de cuidado profissionais dos CEMs	Nº absoluto	iniciada	capacitação com a Regulação, como encaminhar; treinamento do MV com os	16000000 / 15001002	COCES	SUGER / SUASA / SUAPR / DESCO	em levantamento	2001	



				especialistas da Rede							
	Informatizar os Centros de Especialidades Médicas	4 CEMs utilizando o sistema MV	Nº absoluto	iniciada	ação para 2023	16000000 / 15001002	COCES	SUGER / SUASA / SUAPR / DESCO	28 PCS no Centro; 15 Japuíba; 08 pereque	2001	
80	<b>INDICADOR</b>										
81	<b>Serviços ofertados no Centro de Especialidades Odontológicas (CEO)</b>										
82	<b>META</b>										
83	<b>Aumentar a oferta de serviço de especialidades odontológicas do CEO</b>										
84	<b>Ações anuais</b>	<b>Metas anuais</b>	<b>Indicador</b>	<b>Status da ação</b>	<b>Alcance da meta</b>	<b>Fonte de Recurso</b>	<b>Área responsável</b>	<b>Parcerias</b>	<b>Valor (PT 2220: R\$ 158.000,00)</b>	<b>PT</b>	<b>Avaliação</b>
85					<b>2022</b>						<b>Vermelho de 0% a 49%</b> <b>Amarelo de 50% a 99%</b> <b>Verde 100%</b>
86	Contratação de Laboratório Regional de Prótese Dentária (LRPD). Portaria Nº 599 de 23 de março de 2006.	1 termo de referência	nº absoluto	iniciada	Finalização do TR	16000000	Secretária de Saúde/ DRH/ Saúde Bucal	...	R\$ 90.000,00	2220	
87	Adesão do CEO na "Rede de Cuidados à Pessoa com Deficiência". Portaria GM/MS nº793 de 24/04/2012.	Realizar 1 adesão	nº absoluto	iniciada	Adequando espaço físico para habilitar o CEO Centro. Manutenção do elevador do CEO Centro	16000000	SUAPR/Saúde bucal/DAREF	...			
88	<b>INDICADOR</b>										
89	<b>Número total de bolsas coletadas</b>										
90	<b>META</b>										
91	<b>Adequar 100% dos equipamentos necessários para os processos do ciclo do sangue do Hemonúcleo</b>										
92	<b>Ações anuais</b>	<b>Metas anuais</b>	<b>Indicador</b>	<b>Status da ação</b>	<b>Alcance da meta</b>	<b>Fonte de Recurso</b>	<b>Área responsável</b>	<b>Parcerias</b>	<b>Valor (PT 2216: 493.000,00)</b>	<b>PT</b>	<b>Avaliação</b>
93					<b>2022</b>						<b>Vermelho de 0% a 49%</b> <b>Amarelo de 50% a 99%</b> <b>Verde 100%</b>



94	Adquirir equipamentos para processamento e armazenamento de sangue	Abrir 1 processo de aquisição de equipamentos	n° de processos	iniciada	equipamentos adquiridos, em fase de pagamento	16000000	COHEM	SUASA / SUGER						
95	<b>META</b>													
96	<b>Elevar em 10% ao ano as taxas de coleta de sangue do Hemonúcleo</b>													
97					<b>Alcance da meta</b>							<b>Avaliação</b>		
98	<b>Ações anuais</b>	<b>Metas anuais</b>	<b>Indicador</b>	<b>Status da ação</b>	<b>2022</b>	<b>Fonte de Recurso</b>	<b>Área responsável</b>	<b>Parcerias</b>	<b>Valor</b>	<b>PT</b>	<b>Vermelho de 0% a 49%</b>	<b>Amarelo de 50% a 99%</b>	<b>Verde 100%</b>	
99	Desenvolver estratégias de captação de doadores, através do uso das mídias sociais	Realizar no mínimo 4 campanhas de promoção à doação de sangue com divulgação em redes sociais pela comunicação da Prefeitura	n° de campanhas	iniciada	3 campanhas realizadas e 1 prevista para novembro 2022. Ação de rotina para 2023	16000000	COHEM	SUASA / SUGER						
100	<b>META</b>													
101	<b>Informatizar 100% dos processos do Hemonúcleo</b>													
102	Adquirir equipamentos de informática pendentes	Solicitar 4 computadores à informática	n° de computadores	iniciada	equipamentos adquiridos	16000000	COHEM	SUASA / SUGER					Ação concluída em 2022	
103	Implantar sistema informatizado em todas as etapas do Ciclo do Sangue	Solicitar implantação 100% do módulo banco de sangue completo do Hemovida, programa disponibilizado pelo Ministério da Saúde	% do programa de informatização	iniciada	20% do sistema implantado e em funcionamento no Hemonúcleo Costa Verde. (solicitar disponibilização do módulo completo do sistema hemovida para informatizar 100% do serviço)	16000000	COHEM	DATASUS					Sistema disponibilizado pelo Ministério da Saúde em fase de treinamento dos funcionários.	

	Garantir a manutenção dos equipamentos de informática	Garantir manutenção de 100% dos equipamentos	% de equipamentos	iniciada	empresa contratada para realizar a manutenção de 100% dos equipamentos do hemonúcleo	12140000	COHEM	SUGER		2209		
104	<b>INDICADOR</b>											
105	<b>Cobertura do Serviço de Atendimento às Internações Hospitalares</b>											
106	<b>META</b>											
107	<b>Ampliar em 10% a oferta de leitos</b>											
108	<b>Ações anuais</b>	<b>Metas anuais</b>	<b>Indicador</b>	<b>Status da ação</b>	<b>Alcance da meta</b>					<b>Avaliação</b>		
109					<b>2022</b>	<b>Fonte de Recurso</b>	<b>Área responsável</b>	<b>Parcerias</b>	<b>Valor</b>	<b>PT</b>	<b>Vermelho de 0% a 49%</b>	<b>Amarelo de 50% a 99%</b>
110	Planejamento de estratégias para ampliação de Leitos de Média e Alta Complexidade	Expandir a oferta de Leitos suprindo as necessidades atuais	Percentual de Leitos atuais e de Leitos novos	Atualização do CNS	Realizado atualização do CNES	16000000	HMJ	SMS/MS/SES		3301		
111	Projetos de Credenciamentos/Habilitações conforme Portarias de Média e Alta Complexidade;	Elaborar projetos para apreciação e aprovação junto ao M.S	Nº de Projetos realizados	Iniciada	Projeto de Habilitação UTI Adulto Tipo II aprovado, e outros em Planejamento	16000000	HMJ	SMS/MS/SES/CMS		3301		
112	Implantar leitos de Unidade Intermediária, conforme Portaria nº 895/2017	Expandir a oferta de Leitos de UI suprindo a retaguarda dos pacientes de acordo com a complexidade	Percentual de Leitos novos de UI	Credenciado de 20 leitos de UTI Adulto Tipo II	Aprovação do Credenciamento e Habilitação dos leitos de UTI - Portaria 3195/GM/MS	16000000	HMJ	SMS/MS/SES/CMS		3301		
113	Aumentar o percentual de Internações de urgência e emergência reguladas pelo Complexo Regulador.	Gerenciar os serviços de internação referentes à Regulação	Número de Internações reguladas pela CRL	Implantação do NIR	Processo em Planejamento.	16000000	HMJ	SMS/MS/SES		3301		
114	<b>INDICADOR</b>											

115	Reestruturação da atenção à saúde, com base nas linhas de cuidado												
116	META												
117	Reorganizar os ambulatórios e serviços especializados, agregando-os por linha de cuidado.												
118	Ações anuais	Metas anuais	Indicador	Status da ação	Alcance da meta	Fonte de Recurso	Área responsável	Parcerias	Valor	PT	Avaliação		
2022					Vermelho de 0% a 49%						Amarelo de 50% a 99%	Verde 100%	
120	Definir as linhas de cuidado prioritárias para continuidade gradativa, em consonância às políticas prioritárias do SUS;	Ampliação do acesso e acolhimento dos casos demandados pelo atendimento de Urgência e Emergência, contemplando a classificação de risco e intervenção adequada e necessária aos diferentes agravos	% de atendimentos diários	Iniciada	Iniciado o Processo quanto as rotinas e fluxos	16000000	HMJ	SMS		3301			
121	Dimensionar e ampliar os serviços assistenciais e sua capacidade operacional, modo a subsidiar a reestruturação física;	Definir ações que são entendidas como estratégias de intervenção de curto/médio prazo, capazes de impactar sobre os problemas identificados e de promover as mudanças estruturantes necessárias	Nº de Projetos de obras, reformas, ampliações e/ou construções	Realizado obras, reformas na Instituição	Iniciado Planejamento quanto às necessidades estruturais; e já iniciado algumas reformas e adptações na Instituição	16000000	HMJ	SMS		3301			
122	Ampliação de Consultórios;	Estruturar um modelo focado em aumentar o acesso para os ursuários	Número de consultórios ampliados	Iniciada	Iniciado novas adaptações quanto aos atendimentos em consultórios, com ampliação das especialidades	16000000	HMJ	SMS		3301			

123	Implementar serviço interno de regulação e avaliação em saúde.	Gerenciar os leitos de forma Centralizada, trabalhando conjuntamente com as Centrais de Regulação correspondentes	Taxa de ocupação de leitos	Realizado Implantação do NIR	Implantado o NIR na Instituição	16000000	HMJ	SMS		3301			
124	Integrar sistema de prontuário informatizado nas especialidades ambulatoriais e hospitalares do HMJ com o módulo das demais níveis da Rede de Atenção à Saúde (RAS)	Registrar dados padronizados e qualificados para subsidiar o planejamento das ações	Acompanha mento do Sistema M.V	Realizado a Implantação do Sistema M.V	Iniciado implantação	16000000 / 15001002	HMJ	SMS		3301			
125	<b>INDICADOR</b>												
126	Número de Protocolos existentes para metas do Programa Nacional de Segurança do paciente												
127	<b>META</b>												
128	Fomentar as ações do Programa de Humanização HUMANIZA-SUS PROGRAMA DE METAS												
129					Alcance da meta						Avaliação		
130	Ações anuais	Metas anuais	Indicador	Status da ação	2022	Fonte de Recurso	Área responsável	Parcerias	Valor	PT	Vermelho de 0% a 49%	Amarelo de 50% a 99%	Verde 100%
131	Adotar as diretrizes da Política Nacional de Humanização priorizando o acolhimento na Instituição de acesso, visita ampliada, garantia do acompanhante e o cuidado multiprofissional.	Aprimorar a ambiência Hospitalar, conforme a PNH	Número de setores com melhorias na ambiência Hospitalar	Iniciada	Iniciado a PNH	16000000	HMJ	MS		3301			
142	Implementar Ouvidoria no HMJ e implantar pesquisa de satisfação do usuário, com envio de relatórios trimestrais ao CMS	Constituí um espaço estratégico e democrático de comunicação entre o cidadão e os gestores do Sistema Único de Saúde, relativos aos serviços prestados	Número de manifestações atendidas de acordo com as demandas	Iniciada	Ouvidoria já implantada e Pesquisa de Satisfação em Planejamento e Coleta	16000000	HMJ	SSA / CMS		3301			



132	Fomentar ações das metas do Programa Nacional de Segurança do Paciente com profissional específico. Construção de POP (Procedimento Operacional Padrão).	Reduzir, a um mínimo aceitável, o risco de dano desnecessário associado ao cuidado de saúde	Implementação de protocolos, guias e manuais de segurança do paciente	Iniciada	Protocolos Implantados	16000000	HMJ	MS	3301				
133	Mapeamento e interação das demandas sociais, coletivas e subjetivas de saúde;	Fortalecer os processos de regionalização, na perspectiva da ampliação do acesso com equidade	Ampliar as ações humanizadoras, a rede do SUS, incluindo gestores, trabalhadores da saúde e usuários	Iniciada	Iniciado Protocolos junto a Humanização e Ouvidoria	16000000	HMJ	MS	3301				
134	Qualificação do ambiente, melhorando as condições de trabalho e de atendimento.	Expandir, reformar, modernizar a ambiência hospitalar tanto para os usuários, quanto para os Profissionais	Nº de reformas realizadas	Iniciada	Iniciado obras/reformas quanto à melhoria	16000000	HMJ	MS	3301				
135	<b>INDICADOR</b>												
136	<b>Número de Ações/Reformas</b>												
137	<b>META</b>												
138	<b>Aumentar adesão a Projetos do Ministério da Saúde e Secretaria de estado da Saúde para aquisição de equipamentos/construção/reformas.</b>												
139	<b>Ações anuais</b>	<b>Metas anuais</b>	<b>Indicador</b>	<b>Status da ação</b>	<b>Alcance da meta</b>	<b>Fonte de Recurso</b>	<b>Área responsável</b>	<b>Parcerias</b>	<b>Valor</b>	<b>PT</b>	<b>Avaliação</b>		
140					<b>2022</b>						<b>Vermelho de 0% a 49%</b>	<b>Amarelo de 50% a 99%</b>	<b>Verde 100%</b>
141	Cadastrar propostas junto aos entes federados;	Planejar, Pactuar e encaminhar projetos de acordo com diretrizes regionalizadas	Nº de Projetos pactuados	Iniciada	Iniciado o Planejamento de Projetos	16000000	HMJ	SMS/SES/MS		3301			
142	Elaborar projetos;	Planejar Projetos de acordo com diretrizes do M.S	Nº de projetos aprovados	Iniciada	Iniciado Projetos e aprovação do PAHI	16000000	HMJ	SMS		3301			

143	Realizar ampliação do Hospital Municipal da Japuiba – HMJ;	Reformar, modernizar e melhorar a infraestrutura	Nº de reformas, modernizações e melhorias realizadas	Iniciada	Iniciado Reformas, obras e melhorias na Instituição. Algumas já concluídas – UTI	16000000	HMJ	PMS		3301	
144	Realizar as reformas quando necessário;	Aprimorar a ambiência Hospitalar, com modernização e melhorias necessárias	Nº de Setores com reformas realizadas	Iniciada	Iniciado as reformas em vários Setores	16000000	HMJ	PMS		3301	
145	Adquirir os equipamentos necessários.	Expandir o Parque Tecnológico Institucional de acordo com as necessidades	Nº de Equipamentos adquiridos	Iniciada	Iniciado processo de Compras quanto à modernização do Parque tecnológico	16000000	HMJ	PMS		3301	
146	<b>INDICADOR</b>										
147	<b>% de itens zerados</b>										
148	<b>META</b>										
149	<b>Garantir abastecimento mínimo de 95% dos insumos e medicamentos</b>										
150	<b>Ações anuais</b>	<b>Metas anuais</b>	<b>Indicador</b>	<b>Status da ação</b>	<b>Alcance da meta</b>	<b>Fonte de Recurso</b>	<b>Área responsável</b>	<b>Parcerias</b>	<b>Valor</b>	<b>PT</b>	<b>Avaliação</b>
151					<b>2022</b>						<b>Vermelho de 0% a 49%</b> <b>Amarelo de 50% a 99%</b> <b>Verde 100%</b>
152	Avaliar 100% da aquisição dos insumos adquiridos	Padronizar o fluxo do processo de aquisição de insumos, buscando modernizar a eficiência	Implantação do Protocolo de fluxo para insumos	Iniciada	Iniciado Planejamento de rotinas e fluxos do Setor	16000000	HMJ	Almoxarifado		3301	
153	Avaliar 100% da aquisição dos medicamentos adquiridos	Padronizar o fluxo do processo de aquisição de medicamentos, buscando modernizar a eficiência	Implantação do Protocolo de fluxo para medicamentos	Iniciada	Iniciado Planejamento de rotinas e fluxos do Setor	16000000	HMJ	Farmácia		3301	

154	Levantar e avaliar os insumos utilizados (medicamentos e material médico hospitalar)	Padronizar o Parque Tecnológico e a Cesta de Medicamentos Hospitalares, atendendo ao Controle de Qualidade	Implantação de Protocolo de Qualidade dos Insumos e Medicamentos	Iniciada	Iniciado o Planejamento de padronização na Instituição	16000000	HMJ	Almoxarifado/Farmácia	3301				
155	<b>INDICADOR</b>												
156	Taxa de cirurgias eletiva												
157	<b>META</b>												
158	Aumentar em 25% a proporção de cirurgias eletivas em relação ao total de cirurgias												
159					Alcance da meta					Avaliação			
160	<b>Ações anuais</b>	<b>Metas anuais</b>	<b>Indicador</b>	<b>Status da ação</b>	<b>2022</b>	<b>Fonte de Recurso</b>	<b>Área responsável</b>	<b>Parcerias</b>	<b>Valor</b>	<b>PT</b>	<b>Vermelho de 0% a 49%</b>	<b>Amarelo de 50% a 99%</b>	<b>Verde 100%</b>
161	Planejamento, agendamento e organização das atividades eletivas	Disponibilizar o recurso assistencial adequado, mediante a utilização de critérios, definidos com base em evidências científicas, para determinar e classificar o risco e priorizar o usuário	% de Cirurgias Eletivas realizadas	Iniciada	Iniciada Planejamento de Cirurgias eletivas dentro da normalização após Pandemia	16000000	HMJ	SMS		3301			
162	Melhoria na redução do tempo de espera e o tamanho das filas de Cirurgias Eletivas;	Priorizar o agendamento das Cirurgias Eletivas, baseada nos protocolos clínicos e de regulação	% de Cirurgias Eletivas realizadas	Iniciada	Iniciada o Planejamento para aumento das Cirurgias Eletivas após Pandemia de Covid, baseado no Protocolos	16000000	HMJ	SMS		3301			
163	Atuar como ponto de atenção estratégico para a realização de cirurgias eletivas, a partir de fluxo de referência estabelecido pelo gestor local.	Pactuar estratégias junto à Gestão Municipal para atendimento às Cirurgias Eletivas	Nº Fluxo Implantado	Iniciada	Iniciada o Planejamento de atendimento às Cirurgias eletivas através das Pactuações	16000000	HMJ	SMS		3301			

INDICADOR													
Número de leitos ampliados de UTI e/ou Clínica Médica													
META													
Ampliar o número de leitos de internação para atendimento de casos suspeitos e confirmados de COVID 19 e outras doenças sintomáticas respiratórias													
Ações anuais	Metas anuais	Indicador	Status da ação	Alcance da meta	Fonte de Recurso	Área responsável	Parcerias	Valor	PT	Avaliação			
				2022						Vermelho de 0% a 49%	Amarelo de 50% a 99%	Verde 100%	
170	Reorganizar o fluxo de atendimento para acolhimento dos sintomáticos respiratórios, para evitar transmissão do Coronavírus para os demais usuários;	Implementar medidas de prevenção e controle de infecção através dos profissionais que atuam nos serviços de saúde para evitar ou reduzir ao máximo a transmissão de microrganismos durante qualquer assistência à saúde realizada.	Nº de Casos positivos	Iniciada	Iniciado Planejamento de Fluxos e rotinas para atendimento aos Sintomáticos Respiratórios.	16000000	HMJ	SMS		3301			
171	Capacitar as equipes para atender sintomáticos respiratórios;	Realizar eventos periódicos de acordo com as atualizações do M.S	Nº de Eventos realizados	Iniciada	Iniciado Palestras, Capacitações	16000000	HMJ	SMS		3301			
172	Adquirir EPI para as equipes;	Realizar compra/manutenção dos EPI periodicamente	Nº de EPI disponibilizados de acordo com a demanda solicitada	Iniciada	Iniciado planejamento e dispensação para atendimento às necessidades do uso de EPI	16000000	HMJ	SMS		3301			



173	Adquirir equipamento para o adequado atendimento aos usuários que buscam os serviços com suspeita de infecção pelo COVID-19 (oxímetros, entre outros);	Implementar diretrizes de atendimento de acordo com Protocolos de Atendimento para o COVID-19	Nº de equipamentos e/ou insumos necessários para o acolhimento necessário	Iniciada	Iniciado a estruturação e aquisição de equipamentos e insumos para atendimento ao protocolo de COVID-19	16000000	HMJ	SMS		3301			
174	Adquirir insumos para coleta de amostras para Teste RT-PCR.	Realizar o planejamento de solicitações de Compra dos Testes e/ou parceria com a SMS com a disponibilização; de acordo com as necessidades preconizadas para atendimento ao Sintomático respiratório.	Nº de Testes realizados	Iniciada	Iniciado o Planejamento para aquisição de Testes através de Compra e dispensação através da SMS	16000000	HMJ	SMS		3301			
175	<b>INDICADOR</b>												
176	<b>Proporção de ações de educação permanente implementadas e/ou realizadas</b>												
177	<b>META</b>												
178	<b>Implementar ações de educação permanente para qualificação dos profissionais</b>												
179					<b>Alcance da meta</b>						<b>Avaliação</b>		
180	<b>Ações anuais</b>	<b>Metas anuais</b>	<b>Indicador</b>	<b>Status da ação</b>	<b>2022</b>	<b>Fonte de Recurso</b>	<b>Área responsável</b>	<b>Parcerias</b>	<b>Valor</b>	<b>PT</b>	<b>Vermelho de 0% a 49%</b>	<b>Amarelo de 50% a 99%</b>	<b>Verde 100%</b>
181	Planejamento das ações referente às Capacitações a serem realizadas;	Realizar Eventos, Seminários, Conferências, Palestras direcionadas aos Temas de Saúde	Nº de eventos realizados	Iniciada	Iniciada Capacitações em diversos Temas	16000000	HMJ	SMS/Profissionais de saúde		3301			
182	Realização de Seminários, Workshops para os profissionais de saúde do HMJ;	Planejar ações para capacitação dos Profissionais	Nº de eventos realizados	Iniciada	Iniciado a Realização de Seminários e Workshops	16000000	HMJ	SMS/Profissionais de saúde		3301			



183	Ampliação em Programas de Residência Médica e multiprofissional	Pactuar junto as Instâncias responsáveis a realização de Residência Médica nas diversas especialidades atendidas pela Instituição	Nº de residentes nas especialidades pactuadas	Iniciada	Iniciado o Programa de Residência Médica na Instituição	16000000	HMJ	SMS/Profissionais de saúde	3301			
184	Ampliação para estágios de estudantes	Pactuar estágios de acordo com a disponibilidade Institucional com as Instâncias responsáveis	Nº de estagiários de acordo com a área	Iniciada	Iniciado parceria de Estágio com Instituições em diversas áreas	16000000	HMJ	SMS/Profissionais de saúde	3301			
185	<b>OBJETIVO 1.3</b>											
186	<b>Instituir a Política Municipal de Regulação, ampliando, qualificando e integrando diferentes níveis de atenção na Rede de Atenção à Saúde (RAS) consolidando as redes regionalizadas</b>											
187	<b>INDICADOR</b>											
188	<b>Cobertura dos agendamentos de Consultas de especialidades e Exames com média de menor tempo resposta para os usuários</b>											
189	<b>META</b>											
190	<b>Diminuir em 10% a média do tempo de espera dos usuários em fila de espera</b>											
191	Ações anuais	Metas anuais	Indicador	Status da ação	Alcance da meta					Avaliação		
192					2022	Fonte de Recurso	Área responsável	Parcerias	Valor	PT	Vermelho de 0% a 49%	Amarelo de 50% a 99%
193	Aquisição de equipamentos e materiais para regulação.	Comprar equipamentos de informática, armários, mesas, cadeiras, telefone, hadphone equipando 85% das equipes	% de equipamentos necessários para suprir a demanda	Planejamento da ação	Ação realizada	16000000	Departamento do Complexo Regulador de Angra dos Reis	SUPCAR SUGER SUASA	71.752,70	2209		
194	Apresentação do estudo da necessidade de RH ao gestor com concurso público	Apresentar o estudo de contratação de administrativo para preencher 60% das vagas	% de equipamentos necessários para suprir a demanda	Iniciada	Ação realizada	15001002	Departamento do Complexo Regulador de Angra dos Reis	SUPCAR SUGER SUASA	custo agregado ao RH da Prefeitura	2001	Aguardando retorno	

195	Sistematização da Regulação com automatização de aviso prévio das consultas e exames aos usuários via <i>WhatsApp</i> , como suporte complementar na comunicação	Contratar serviço de envio de mensagens, para informar os usuários a respeito dos agendamentos	% de agendamento de consultas e exames	Iniciada	Ação realizada. Automação realizada via SMS, pois não houve viabilidade de envio via <i>WhatsApp</i> por parte do MV.	16000000	Departamento do Complexo Regulador de Angra dos Reis	SUPCAR ESF	Estudo realizado pelo RH	2209	
196	Manutenção dos Pólos Distritais de Regulação (atendendo os 5 distritos).	Contratar serviço de call ceter e implantar em 80% dos pólos	% de pacientes atendidos pelos Centros de Especialidades	Iniciada	Ação realizada. O CEM da Jacuecanga, Japuíba e Parque Mambucaba não necessitam de Pólo de regulação, pois já estão sistematizados, mantida ação no Pólo do CEM Centro até que seja efetivada a sistematização.	16000000	Departamento do Complexo Regulador de Angra dos Reis	SUPCAR DAREF	Ação já constava no contrato do MV, sem necessidade de aditivo.	2209	
197	Implantação do aplicativo para divulgação dos fluxos e protocolos para os profissionais e para o Controle Social. "Se liga Rede".	Contratação de serviço para elaboração da ferramenta 25%	% de profissionais que farão uso da ferramenta	Iniciada	Ação não realizada em 2022	16000000 / 15001002	Departamento do Complexo Regulador de Angra dos Reis	SUPCAR Departamento do Complexo Regulador de Angra dos Reis AREAM TFD / CMS	37.121,24	2209	
198	Manutenção do canal no Youtube com tutoriais de regulação para os profissionais.	Manutenção da elaboração de 5 vídeos tutoriais	% de profissionais que farão uso da ferramenta	Iniciada	Ação contínua	16000000	Departamento do Complexo Regulador de Angra dos Reis	SUPCAR	Sem ônus	2209	

199	Realização de cursos e oficinas com certificação.	Ministração de 01 oficina de regulação com certificação	% de profissionais que serão certificados	Planejamento da ação	Ação contínua. Realizado oficina de regulação com os novos profissionais da ESF.	16000000	Departamento do Complexo Regulador de Angra dos Reis	SUPCAR Educação Permanente UNESA Subsecretaria de treinamento.	Sem ônus	2209	
200	Criação de uma comissão com coordenação de regulação, direção da SUPCAR, especialistas da rede e Universidades para elaboração dos protocolos de acesso da regulação municipal de saúde e publicação dos mesmos.	Elaboração de 20 novos protocolos de exame	% de profissionais que farão uso da ferramenta	Planejamento da ação	Ação contínua. Os protocolos elaborados foram publicados no Boletim Oficial.	16000000	SUPCAR	Departamento do Complexo Regulador de Angra dos Reis UNESA DAREF	Sem ônus	2001	
201	Implantação e implementação do Complexo Regulador.	Alocação de 95% da equipe no mesmo espaço físico	% de regulações realizadas	Iniciada	Ação realizada em agosto de 2022	16000000	Departamento do Complexo Regulador de Angra dos Reis	SUPCAR SUASA Assistência de Regulação Hospitalar / Assistência de Regulação Ambulatorial / Assistência de TFD.	R\$ 108.874,62	2209	
202	Elaboração de vídeos e impressos com os fluxos regulatórios para os usuários.	Elaboração de 30% do material	% de atividades realizadas	Planejamento da ação	Ação em andamento	16000000	Departamento do Complexo Regulador de Angra dos Reis	SUPCAR UNESA Secretaria de Comunicação.	Sem ônus	2209	Não publicado
203	<b>OBJETIVO 1.4</b>										
204	<b>Fortalecer a transversalidade das políticas de equidade na Rede de Atenção à Saúde (RAS) com foco na saúde das populações vulneráveis</b>										
205	<b>INDICADOR</b>										
206	<b>Cobertura de acompanhamento das condicionalidades de saúde do Programa Auxílio Brasil</b>										
207	<b>META</b>										
208	<b>Atingir a cobertura de 70% do acompanhamento das condicionalidades de saúde do Programa Auxílio Brasil (PAB)</b>										
209	<b>Ações anuais</b>	<b>Metas anuais</b>	<b>Indicador</b>	<b>Status da ação</b>	<b>Alcance da meta</b>	<b>Fonte de Recurso</b>	<b>Área responsável</b>	<b>Parcerias</b>	<b>Valor (PT 1148 - FAN)</b>	<b>PT</b>	<b>Avaliação</b>



				2022						Vermelho de 0% a 49%	Amarelo de 50% a 99%	Verde 100%	
210													
211	Elaborar cronograma de visitas semestral as Unidades que realizam atendimento aos beneficiários do Programa Auxílio Brasil e oferecer apoio técnico as equipes de atenção à saúde.	Visitar 10% das Unidades de APS	% de Unidades da APS visitadas	iniciada	1ª vigência 2022 = 56,36% Segunda vigência em curso, resultado parcial: 43,74% (Referente meta cobertura do indicador 70%)	16000000	CPEAI-ATAN	SUAPR / SDSP	custo agregado ao RH da Prefeitura	2001			
212	Capacitar as equipes de saúde para desenvolvimento do plano de ação e execução do protocolo de atendimento.	Realizar 1 seminário de capacitação	Nº Seminários realizados	Previsto para Maio/2022	100%	16000000	CPEAI-ATAN	SUAPR / SDSP/ Edu Permanente	AQUISIÇÃO DE FITA PERÍMETRO CEFÁLICO (R\$ 3.155,00); AQUISIÇÃO DE EQUIPAMENTOS ANTROPOMÉTRICOS (R\$54.000,00)	2209/1555			
213	Elaborar e implementar o plano de ação para acompanhamento das famílias do Programa Auxílio Brasil	Implementar em 01 unidade piloto	Nº de planos de ação realizados	Previsto para junho/2022	0	16000000	CPEAI-ATAN	SUAPR / SDSP Sec. Educação	custo agregado ao RH da Prefeitura	2001			
214	Manutenção dos digitadores para a alimentação das informações no Sistema do Programa Auxílio Brasil	Cessão de 02 estagiários	Nº de estagiários	Previsto para julho/2022	100%	16000000	CPEAI-ATAN	CPEAI-ATAN	custo agregado ao RH da Prefeitura	2001			
215	<b>INDICADOR</b>												
216	<b>Alcance dos objetivos definidos nos respectivos Planos Terapêuticos Singulares de cada paciente</b>												
217	<b>META</b>												
218	<b>Aumentar a resolutividade dos casos em 100%</b>												
219					Alcance da meta					Avaliação			
220	Ações anuais	Metas anuais	Indicador	Status da ação	2022	Fonte de Recurso	Área responsável	Parcerias	Valor	PT	Vermelho de 0% a 49%	Amarelo de 50% a 99%	Verde 100%

221	Adquirir veículo adaptado como consultório para atendimento do usuário na rua, de forma a aumentar a efetividade e resolutividade dos atendimentos	adquirir 1 veículo	Nº absoluto	não iniciada	O processo está em fase de conclusão	16000000	Consultório na Rua	SUAPR		2216	
222	Aumentar o número de atendimentos à PSR (População em Situação de Rua) em relação a saúde bucal	contratação de 1 motorista	Nº absoluto	não iniciada	Foi feita parceria com a Coordenação dos Centros de Especialidades Odontológicas, com efeitos a partir de dezembro de 2022	16000000 / 15000000	Consultório na Rua	CEO's		2001	
223	Melhorar o acesso da PSR (População em Situação de Rua) a possibilidade de fontes de renda	ação para 2023	-	-		15000000	Consultório na Rua	SMDE, SMDSPC, CREAS		2216	
224	<b>INDICADOR</b>										
225	<b>Proporção de indicadores relacionados ao Programa de Saúde do Escolar (PSE) alcançados</b>										
226	<b>META</b>										
227	<b>Alcançar ao menos 70% dos indicadores do PSE propostos pelo MS</b>										
228					<b>Alcance da meta</b>						<b>Avaliação</b>
229	<b>Ações anuais</b>	<b>Metas anuais</b>	<b>Indicador</b>	<b>Status da ação</b>	<b>2022</b>	<b>Fonte de Recurso</b>	<b>Área responsável</b>	<b>Parcerias</b>	<b>Valor</b>	<b>PT</b>	<b>Vermelho de 0% a 49%</b> <b>Amarelo de 50% a 99%</b> <b>Verde 100%</b>
230	Renovar a adesão do PSE (Programa Saúde do Escolar)	Renovar 1 adesão	nº absoluto	iniciada	nova pactuação em 2023	15001002	CPEAI/PSE	SSE/SSA	custo agregado ao RH	2001	
231	Adquirir materiais gráficos e pedagógicos para execução das ações do PSE (Programa Saúde do Escolar).	fornecer materiais gráficos para 50% das escolas prioritárias	% de escolas prioritárias para o MS	iniciada	feito 1 levantamento em 2022	16000000	CPEAI/PSE	SUAPR, IST/AIDS,ATAN	??		<b>FALTA DE RH, SANADA EM DEZEMBRO/23; Termo de Referência iniciado. Aguardando abertura do processo em 2024</b>

232	Acompanhar e apoiar equipes de Atenção Primária para desenvolvimento das metas pactuadas.	Solicitar 1 Plano de ação para as equipes em relação às escolas pactuadas	Nº absoluto	iniciada	Equipes foram mobilizadas, porém com dificuldade de adesão na execução dos profissionais	15001002	CPEAI/PSE	DAPR-PSE	em levantamento	FALTA DE RH SANADA EM DEZEMBRO/23; 30% das unidades retornaram a solicitação do Plano de Ação	
233	Realizar ao menos uma ação de prevenção de doenças de importância epidemiológica e mais duas ações do PSE nas escolas pactuadas.	Realizar 1 ação de prevenção (compra de kits educativos para levar na ação, para uso das equipes)	Nº absoluto	iniciada	1 vídeo realizado para educação nas escolas, visando as remendações sanitárias COVID-19	16000000	CPEAI/PSE	DAPR-PSE	valor do kit temático - KIT MONTESSORI 3D- ANATOMIA DO CORPO HUMANO- R\$ 80,18 CADA/ MODELO DE OUVIDO ANATÔMICO - R\$182,90 CADA/ KIT 50 REPLICAS + MUSCULO E GORDURA - R\$ 1486,50 CADA X 30 (METADE DO TOTAL DE ESFS DO MUNICIPIO)= R\$52.487,40 (FONTE: INTERNET)	2209	Ações de prevenção realizadas, embora os kits ainda estejam em processo de compra
234	Implementar o projeto de Promoção da saúde ocular e identificação de educandos com possíveis sinais de alteração	Concluir 100% das escolas previstas	Nº absoluto	iniciada	36 escolas com alunos avaliados	16350000	CPEAI/PSE	SUAPR / SUGER / Sec de Educação	empenho anual do ônibus -R\$ 1.007.513,50 (FONTE: PROC N. 2022013491 E 2022035247)	2209	R\$ 2.227.142,40 no contrato para 2023

235	<b>INDICADOR</b>
236	Percentual de adolescentes (entre 10 e menores de 20 anos) com cadastros válidos no SISAB
237	<b>META</b>
238	Cadastrar e qualificar o processo de assistência em 75% dos adolescentes residentes no âmbito da Atenção Primária à Saúde

239	Ações anuais	Metas anuais	Indicador	Status da ação	Alcance da meta	Fonte de Recurso	Área responsável	Parcerias	Valor	PT	Avaliação			
					2022						Vermelho de 0% a 49%	Amarelo de 50% a 99%	Verde 100%	
240														
241	Implantar o Projeto de fortalecimento das ações de cadastramento e qualificação do processo de assistência aos adolescentes no âmbito da Atenção Primária à Saúde	Atuar em 6 escolas públicas	Nº absoluto	iniciada	150% concluído (atuação em 3 escolas)	16000000	SUAPR/ Área Técnica da Saúde do Adolescente	SUAPR	valor de 2 coffee break (por escola em 1 turno)			Em 2 escolas		
242	Implementar o Curso de Capacitação de Professores da REDE Municipal no âmbito das áreas técnicas da Saúde Coletiva	Realizar 1 curso de capacitação nas 3 escolas atuantes	Nº absoluto	iniciada	planejamento realizado, curso pronto aguardando OK da Secretaria de Educação	15001002	SUAPR/ Área Técnica da Saúde do Adolescente	Áreas Técnicas da Saúde Coletiva e Secretaria de Educação	valor de 3 coffee break (1 por escola em 1 turno) e certificados			Licença Médica da Responsável pela Área Técnica		
243	<b>OBJETIVO 1.5</b>													
244	Promover saúde indígena, respeitando seus costumes, seus curadores, sua cultura e língua													
245	<b>INDICADOR</b>													
246	Percentual de Cobertura de atendimento à população indígena													
247	<b>META</b>													
248	100% de cobertura de atendimento à população indígena													
249	Ações anuais	Metas anuais	Indicador	Status da ação	Alcance da meta	Fonte de Recurso	Área responsável	Parcerias	Valor	PT	Avaliação			
250					2022						Vermelho de 0% a 49%	Amarelo de 50% a 99%	Verde 100%	
251	Promover qualificação técnica em saúde propiciando a reflexão dos profissionais sobre o cuidado diferenciado considerando a interculturalidade como eixo orientador	Promover 1 Seminário de Interculturalidade	Nº absoluto	iniciada	1 qualificação realizada promovida pela Sec de Estado de Saúde. Encontro presencial no município	16000000	CCVES-Saúde Indígena	SES / Educação Permanente	2 coffee break	2216				

252	Suscitar o desenvolvimento de projetos de horta coletiva, com foco na cultura tradicional Guarani	1 projeto de horta coletiva	Nº absoluto	iniciada	Projeto em andamento	16000000	CCVES-Saúde Indígena	SUGER / Sec de Agricultura e Pesca /EMATER / IFRJ	Insumos	2216			
253	<b>DIRETRIZ II</b>												
254	<b>Aprimoramento das redes de urgência e emergência, com expansão e adequação de suas unidades de atendimento, do Serviço de Atendimento Móvel de Urgência (SAMU) e das centrais de regulação, bem como das Unidades de Pronto Atendimento (UPA), estimulando o funcionamento com pessoal capacitado e em quantidade adequada, articulando as com outras redes de atenção.</b>												
255	<b>OBJETIVO 2.1</b>												
256	<b>Consolidar a Rede de Urgência e Emergência (RUE)</b>												
257	<b>INDICADOR</b>												
258	<b>Cobertura do serviço de Atendimento de Urgência</b>												
259	<b>META</b>												
260	<b>Adequar em 90% a estrutura física das U.U.E para o atendimento pré-hospitalar fixo</b>												
261	<b>Avaliação</b>												
262	<b>Ações anuais</b>	<b>Metas anuais</b>	<b>Indicador</b>	<b>Status da ação</b>	<b>Alcance da meta</b>	<b>Fonte de Recurso</b>	<b>Área responsável</b>	<b>Parcerias</b>	<b>Valor</b>	<b>PT</b>	<b>Vermelho de 0% a 49%</b>	<b>Amarelo de 50% a 99%</b>	<b>Verde 100%</b>
					2022								
	Implantar Comissão de Controle de Infecção em serviço de saúde (ação para 2023)	Redução de casos de IRAS	Reduzir em 90% os fatores desencadeantes de IRAS	Iniciado elaboração do Regimento CCISS	2023	10010000	SUASA	SUGER / SUAPR / SUPCAR					
263	Implantar 05 salas de estabilização	3 unidades de SPA com salas de estabilização	nº de unidades com salas de estabilização implantadas	Iniciada	SPA JACUECANGA /SPA FRADE	15001002	DAREF	SUGER					
264	Assegurar a execução de Acolhimento e Classificação de Risco nas Unidades de Urgência e Emergência (6 unidades)	Capacitar enfermeiros das seis unidades	01 (um) curso anual	em andamento	Alcance da meta porém com falta de estrutura física e recursos humanos.	16000000	DAREF	Ministério da Saúde					

265	Contratar serviço de manutenção preventiva e corretiva dos aparelhos de imagem (RX) das U.U.E.	Contratar serviço terceirizado	Registros de visitas realizadas de forma preventiva / corretiva.	em andamento	O perfeito funcionamento dos equipamentos da Rede de Urgência e Emergência	16000000	DAREF	MS/Fundo a Fundo			
266	Manter laudos de pré requisitos para o funcionamento seguro e atualizado das salas de Raio X	Contratar serviço terceirizado	Certificado liberado a cada dois anos pelo LCR	Iniciado	UPA /SPA de Jacuecanga	16000000 / 15001002	DAREF	MS/Fundo a Fundo/CMS	LOCAÇÃO DE SISTEMA DE DIGITALIZAÇÃO DE IMAGENS RADIOLÓGICAS (R\$71.599,99)-UPA	2152	
	Contratar empresa especializada para emissão de laudos de pré requisitos para o funcionamento seguro e atualizado da sala de Raio X do SPA do Frade e Clínica da Família (ação para 2023)	Contratar serviço terceirizado	Certificado liberado a cada dois anos pelo LCR	Iniciado	2023	16000000 / 15001002	SUASA	SUGER			
267	Contratar serviço de manutenção preventiva e corretiva dos equipamentos de Assistência das U.U.E.	Contratar serviço terceirizado	Visitas mensais preventivas e sempre que necessário corretivas.	Em levantamento	Não	16000000	DAREF	MS/Fundo a Fundo			
268	Realizar provimento de refeições dos servidores públicos plantonistas das U.E (SPAs, UPA e SAMU)	Contratar Serviço terceirizado	nº de profissionais da RUE	Em levantamento	Não	16000000	DAREF	MS/Fundo a Fundo			
269	Promover cursos anuais de Atualização em Biossegurança em equipes Multiprofissionais das Unidades de Urgência e Emergência (SPAs, UPA e SAMU).	Promover junto a educação permanente cursos de atualização	01 (um) curso anual	em andamento	2023	16000000	DAREF	MS/Fundo a Fundo			
270	Implantar método de pesquisa de Satisfação dos Usuários para toda	Iniciamos nas Unidades de Pronto	mensal	em andamento	SPAs	16000000	DAREF	MS/Fundo a Fundo / CMS			

**Relatório Anual de Gestão 2023**

Angra dos Reis, RJ

	Rede de Urgência e Emergência	Atendimento											
271	Contratar Serviço de Lavanderia/Rouparia para a U.U.E. com fornecimento de enxoval	Manter contrato	Prestação de serviço com enxoval	em andamento	SPAs / UPA / CEMs	16000000 / 15001002	DAREF	MS/Fundo a Fundo					
272	Garantir Serviço de Vigilância e Monitoramento da Unidades de Serviços de Pronto Atendimento e UPA através de concurso público para reposição de vacância	Reposição de profissionais para a vigilância	nº de unidades com vigilância	em levantamento	Não	16000000 / 15001002	DAREF	PMAR / Secretaria de Segurança Pública					
273	Contratar Serviço de Desinsetização e controle de roedores semestral para áreas. interna e externa, das unidades da U.U.E.	Contratação de empresa certificada	atuação semestral	em levantamento	Não	15001002	DAREF/UPA	todas as unidades					
274	Adquirir meio de transporte aquaviário para transporte de funcionários, insumos, materiais para o V Distrito	Disponibilizar transporte	Transporte para o V distrito	em levantamento	Não	16000000 / 15001002	DAREF /RUE / SUAPR / COVISA	SUGER					
275	Adequar área física e estrutural do Serviço de Pronto Atendimento do 1º Distrito	Projeto arquitetônico em andamento	Reforma SPA Centro	em levantamento	Não	16000000 / 15001002	DAREF/RUE	SUGER					
276	Implantar Unidade de Pronto Atendimento Infantil no Centro	Estruturar um Pronto Atendimento no HMAR	PAI no I distrito	em discussão	Não	16000000 / 15001002	DAREF/RUE	SUGER					
277	<b>INDICADOR</b>												
278	Cobertura do serviço de Atendimento Móvel de Urgência (SAMU 192)												
279	<b>META</b>												
280	Aumentar a cobertura do serviço de Atendimento Móvel de Urgência (SAMU 192)												
281					Alcance da meta	Fonte de Recurso	Área responsável	Parcerias	Valor (PT 2233: R\$ 2.596.000);	PT	Avaliação		
282	Ações anuais	Metas anuais	Indicador	Status da ação	2022				2209		Vermelho de 0% a 49%	Amarelo de 50% a 99%	Verde 100%



283	Manter sistema de informação e de rádio-comunicação do SAMU	1: promover 3 Treinamentos de reciclagem ao longo do ano ao uso do sistema assim como suporte técnico continuado aos profissionais usuários. 2: Aquisição de internet própria.	Percentual	Iniciada	50%	16000000	DAREF / SAMU	RECURSOS PROPRIOS		2233	
284	Padronizar as viaturas conforme normativa Portaria do Ministério da Saúde	1: Caracterizar duas viaturas que ainda faltam de toda a frota já caracterizada. 2 Habilitar USB 5	Nº absoluto	Iniciada	75,00%	16000000	DAREF / SAMU	MS/Fundo a Fundo	Seguro e manutenção frota: (R\$ 18.000,00); Diária motoristas e enfermagem: R\$ 125.000,00	2233	
285	Descentralizar Bases seguindo normativa da Portaria do Ministério da Saúde	1; Acompanhar a liberação de verba para o projeto da base descentralizada parque mambucaba / 2: sugerir em levantamento áreas para formulação de um projeto para a base jacuecanga/ 3: Acompanhar mensuramento do projeto da base do frade para seguimento do mesmo, ainda imensurado.	Percentual	Iniciada	40%	16000000	DAREF / SAMU	ELETRONUCLEAR	CONTRATO DE SERVIÇOS: R\$ 3.138.713,39; locação imóvel: R\$ 11.850,00; locação ar condic: R\$ 42.400,00; Mat hospitalar: R\$ 262.172,22; Gás medicinal: R\$ 2.600,00; Aluguel impressora R\$ 522.000,00; Aq uniformes: R\$ 48.000,00	2233 / 2209	



286	Manter atendimento aquaviário do SAMU	Aos cuidados da Defesa Civil	tornar a lancha operante	Em andamento	Não	16000000	DAREF / SAMU	-	2233				
287	<b>INDICADOR</b>												
288	<b>QUANTITATIVO DE PROFISSIONAIS CAPACITADOS NOS DIVERSOS TEMAS DA URGÊNCIA E EMERGÊNCIA PRÉ HOSPITALAR</b>												
289	<b>META</b>												
290	<b>AUMENTAR EM 10% O TOTAL DE CAPACITADOS DA RUE EM APH POR ANO E REVALIDAR AS CERTIFICAÇÕES DO SAMU 192 A CADA DOIS ANOS</b>												
291					Alcance da meta					Avaliação			
292	Ações anuais	Metas anuais	Indicador	Status da ação	2022	Fonte de Recurso	Área responsável	Parcerias	Valor (PT 2233: R\$ 2.596.000)	PT	Vermelho de 0% a 49%	Amarelo de 50% a 99%	Verde 100%
293	Oferta de Curso Anual de Suporte Básico de Vida – SBV para os servidores públicos;	Manutenção da habilitação e qualificação do serviço	Curso para 100% das equipes	Concluir a capacitação de Angra e Paraty (SAMU)	Mangaratiba 100%	16000000	NEU BIG	CPRAT/EDUCAÇÃO PERMANENTE		2233			
294	Capacitação em Temas específicos conforme a leitura do Núcleo de Educação de Urgência (NEU) da BIG em conjunto com os Coordenadores da RUE para os servidores públicos;	Proporcionar para todas as unidades da RUE (afogamento, radioacidentado, ac. c/ animais peçonhentos)	Curso para 100% das equipes	Todas as equipes de Angra, Mangaratiba e Paraty	Não	16000000	NEU BIG	CPRAT/EDUCAÇÃO PERMANENTE		2233			
295	Capacitação com Certificação Internacional para as Unidades Móveis e Fixas da Rede de Urgência e Emergência da BIG (ACLS, AMLS, PHTLS e PALS) para os servidores públicos;	Manutenção da habilitação e qualificar o serviço	Curso para 100% das equipes	Iniciado em Angra dos Reis	0,5	16000000	SUASA/DAREF CPRAT/EDUCAÇÃO PERMANENTE	SUASA/DAREF/CPRAT/EDUCAÇÃO PERMANENTE		2233			
296	Aquisição de materiais para a prática orientada de RCP, ACLS e intervenção na obstrução de vias aéreas	Confecção de Termo de Referência	Aquisição	Em andamento	Não	16000000	SUASA/DAREF CPRAT/EDUCAÇÃO PERMANENTE	SUASA/DAREF/CPRAT/EDUCAÇÃO PERMANENTE		2233			
297	CONSTRUÇÃO OU LOCAÇÃO DE IMÓVEL PARA O CENTRO DE TREINAMENTO EM URGÊNCIA E	providenciar imóvel para o Centro de treinamento.	Locação ou aquisição	Em uso auditório no SAMU	Não	16000000	SUASA/DAREF CPRAT/EDUCAÇÃO PERMANENTE	SUASA/DAREF/CPRAT/EDUCAÇÃO PERMANENTE		2233	ação excluída		

	EMERGÊNCIA DA BAI DA ILHA GRANDE												
298	<b>INDICADOR</b>												
299	Cobertura do Serviço de Atendimento de Urgência												
300	<b>META</b>												
301	Adequar em 100% a estrutura física da UPA AGDA MARIA												
302					Alcance da meta						Avaliação		
303	Ações anuais	Metas anuais	Indicador	Status da ação	2022	Fonte de Recurso	Área responsável	Parcerias	Valor (PT 2152: R\$3.121.000,00)	PT	Vermelho de 0% a 49%	Amarelo de 50% a 99%	Verde 100%
304	Manter o fluxo de atendimento e hospitalização dos pacientes pediátricos junto a Secretaria de Saúde, diretorias, coordenações e HMJ .	Realizar POPs Urgência e Emergência	Publicação de fluxos no BO	Iniciada	50%	16000000	DAREF/UPA	SSA/HMJ	AQUISIÇÃO DE INSUMOS HOSPITALARES (R\$845.950,22) ALIMENTAÇÃO DESTINADA AOS PACIENTES E ACOMPANHANTES(R\$ 934.552,51)	2001/2152	não publicado		
305	Implantar NIR (Núcleo Interno de Regulação)	Implantação do NIR	Estruturar serviço	em levantamento	Não	16000000 / 15001002	DAREF/UPA	SSA	custo agregado ao RH da Prefeitura	2152 / 2001	sem recursos humanos		
306	Manter o NIR (Núcleo Interno de Regulação)	Manutenção até concretização do NIR	Profissionais administrativos	em andamento	50%	16000000 / 15001002	DAREF/UPA	SSA		2152 / 2001			



307	Completar o quadro de RH (todas as categorias necessárias) da UPA Infantil via concurso público.	Completar quadro de RH	Apresentar necessidade de RH	em andamento	20%	15001002	DAREF/UPA	SSA/ SAD	CONTRATO DE SERVIÇOS CONTINUADOS DE PROFISSIONAIS DE SAÚDE (R\$3.195.460,76)	2152	
308	Providenciar fechamento do entorno da UPA Infantil visando segurança e preservação quanto ao acesso à Rede de Gases, gerador e "casa de força".	Segurança da Unidade	Providenciar reforma	em andamento aguardando repasse	Não	16000000 / 16210000	DAREF/UPA	Sec de Obras	em levantamento	2152	
309	Realizar reforma de banheiros, pintura interna e externa, reposição de rodapés, vidros das janelas e reparo em placas metálicas que compõem a estrutura da UPA Infantil.	Segurança do paciente e do usuário	Providenciar reforma	em andamento aguardando repasse	Não	16000000	DAREF/UPA	Sec de Obras	em levantamento	2152	
310	Substituir tomadas elétricas de toda a Unidade de Pronto Atendimento Infantil.	Segurança do paciente e do usuário	Providenciar reforma	em andamento aguardando repasse	Não	16000000	DAREF/UPA	Sec de Obras	em levantamento	2152	
311	Garantir a manutenção da estrutura física	Segurança do paciente e do usuário	Providenciar reforma	em andamento aguardando repasse	Não	16000000 / 16210000	DAREF/UPA	Sec de Obras	LOCAÇÃO DE APARELHOS DE AR CONDICIONADO E MANUTENÇÃO(R\$ 48.732,00)	2152	
312	<b>INDICADOR</b>										
313	Cobertura do Serviço de Atendimento de Urgência										
314	<b>META</b>										
315	Adequar 100% dos fluxos assistenciais da UPA AGDA MARIA										
316	<b>Ações anuais</b>	<b>Metas anuais</b>	<b>Indicador</b>	<b>Status da ação</b>	<b>Alcance da meta</b>	<b>Fonte de Recurso</b>	<b>Área responsável</b>	<b>Parcerias</b>	<b>Valor (PT 2152: R\$3.121.000,00)</b>	<b>PT</b>	<b>Avaliação</b>

2022										Vermelho de 0% a 49%	Amarelo de 50% a 99%	Verde 100%
317												
318	Providenciar manutenção preventiva e corretiva dos bebedouros da UPA Infantil.	Garantia da qualidade de água	realização da manutenção	iniciada	Não	16000000	DAREF/UPA	SSA	em levantamento	2152		
319	Contratar empresa para execução de serviço de engenharia de incêndio com cessão de equipamento para toda a Unidade de Pronto Atendimento Infantil.	Garantia de segurança dos pacientes e funcionários	contratação e terceirizada	iniciada	Não	16000000	DAREF/UPA	SUSA/SES	em levantamento	2152		
320	Implantar plano de evacuação nos casos de acidente.	Garantia de segurança dos pacientes e funcionários	contratação e terceirizada	iniciada	Não	16000000	DAREF/UPA	Secretaria Executiva de Defesa Civil/SAD	em levantamento	2152		
321	Reestruturar "layout" da recepção e área da administração da Unidade de Pronto Atendimento Infantil.	Segurança do usuário e servidores	Percentual	iniciada	100%	16000000	DAREF/UPA	SSA/ Sec de Obras	adquirido	2152		
322	Implantar e manter Central de Material de Esterilização da Unidade de Pronto Atendimento Infantil.	Segurança do paciente	aquisição de meios de validação do processo.	iniciada	Não	16000000 / 15001002	DAREF/UPA	SUASA / SUGER	em levantamento	2152		
323	Implantar Informatização (prontuário eletrônico) para a UPA Infantil.	Informatizar o atendimento	melhorar a capacidade do sistema	iniciada	50%	16000000	DAREF/UPA	SUASA / SUGER	em andamento	2152	Unidade informatizada	
324	Proporcionar oficinas multiprofissionais ressaltando o Atendimento Humanizado.	Respeito a PNH	realizar treinamentos anual	iniciada	Não	16000000	DAREF/UPA	Educação Permanente	em levantamento	2152		
325	<b>INDICADOR</b>											
326	<b>Cobertura do Serviço de Atendimento de Urgência</b>											
327	<b>META</b>											
328	<b>Adequar 100% dos processos de trabalho da UPA AGDA MARIA</b>											



329	Ações anuais	Metas anuais	Indicador	Status da ação	Alcance da meta	Fonte de Recurso	Área responsável	Parcerias	Valor (PT 2152: R\$3.121.000,00)	PT	Avaliação		
					2022						Vermelho de 0% a 49%	Amarelo de 50% a 99%	Verde 100%
331	Promover cursos anuais de Atualização em Biossegurança as equipes Multiprofissionais da UPA Infantil.	Equipe atualizada	treinamento anual	iniciada	Não	16000000	DAREF/UPA	SUASA	em levantamento	2152			
332	Implantar método de pesquisa de Satisfação dos Usuários.	Melhoria da qualidade da assistência	implantar pesquisa	iniciada	Não	16000000	UPA	SUASA/ CMS	SERVIÇOS DE OUTSOURCING DE IMPRESSÃO E REPROGRAFIA(R\$ 41.130,19)	2152			
333	Buscar recurso de Atualização Anual quanto ao Protocolo de Acolhimento e Classificação de Risco	Equipe capacitada e atualizada	capacitação anual ACCR	iniciada	Não	16000000	DAREF/UPA	Educação Permanente / SES	em andamento	2152			
334	Manter na Unidade exame de GASOMETRIA ARTERIAL e RT-PCR Antígeno	Qualidade da assistência	percentual	iniciada	100%	16000000	DAREF/UPA	SUPCAR	em andamento	2152			
335	Promover atividades lúdicas aos usuários envolvendo equipes multiprofissionais.	Intensificar a Humanização	oficinas lúdicas multiprofissionais	iniciada	Não	16000000	DAREF/UPA	Educação Permanente / Saúde mental	em levantamento	2152			
336	Contratar empresa gráfica para confecção de impressos da unidade.	qualificação dos registros	Padronizar impressos	iniciada	20%	16000000 / 15001002	DAREF/UPA	SUASA / SUGER	em andamento	2152			
337	<b>OBJETIVO 2.2</b>												
338	<b>Consolidar a Atenção Domiciliar da Rede de Atenção às Urgências</b>												
339	<b>INDICADOR</b>												



Taxa de reinternação dos pacientes acompanhados pelo programa													
META													
Reduzir a taxa de reinternações em 20%													
Ações anuais	Metas anuais	Indicador	Status da ação	Alcance da meta				Valor (PT 1205: R\$ 210.000,00)	PT	Avaliação			
				2022	Fonte de Recurso	Área responsável	Parcerias			Vermelho de 0% a 49%	Amarelo de 50% a 99%	Verde 100%	
345	Realizar visitas domiciliares na população adscrita	realizar VD em 100% da população adscrita	% da população adscrita com VD	iniciada	100%	16000000	DESCO / Melhor em Casa	SUAPR	AQUISIÇÃO DE INSUMOS E MATERIAL HOSPITALAR(R\$ 339.310,00)	1205			
346	Transferir a sede do Serviço de Atenção Domiciliar do PMC para local que contemple as especificações aprovadas pelo projeto municipal e aprovadas pela Coordenação Nacional de Atenção Domiciliar	Realizar 1 solicitação para novo local	Nº absoluto	iniciada	100%	16000000	DESCO / Melhor em Casa	-	SERVIÇOS DE OUTSOURCING DE IMPRESSÃO E REPROGRAFIA(R\$ 5.180,00)	1205			
347	Qualificar 50% dos profissionais das unidades de Estratégia de Saúde da Família na avaliação dos critérios para inserção de pacientes no Programa Melhor em Casa	Realizar 5 capacitações (1 por distrito)	Nº absoluto	iniciada	10%	16000000	DESCO / Melhor em Casa	SUAPR		1205			

347	Garantir a alta responsável dos usuários com perfil do Programa Melhor em Casa com avaliação antes da alta nas unidades hospitalares SUS e contratualizadas	Realizar 1 capacitação para profissional médico e enfermeiro das unidades hospitalares SUS e contratualizada	Nº absoluto	não iniciada	10%	16000000	DESCO / Melhor em Casa	SUAPR / Hospitalares	LOCAÇÃO DE VEÍCULOS E SUPORTE VENTILATÓRIO(R\$ 199.958,00)	1205				
348	<b>DIRETRIZ III</b>													
349	<b>Fortalecimento de todas as redes de atenção pública, em especial a rede de saúde mental e demais transtornos, com ênfase nas ações de promoção e prevenção relacionadas ao uso problemático de crack, álcool e outras drogas, com ampliação e garantia de abertura e/ou manutenção dos investimentos dos serviços da rede</b>													
350	<b>OBJETIVO 3.1</b>													
351	<b>Consolidar a Rede de Atenção Psicossocial (RAPS)</b>													
352	<b>INDICADOR</b>													
353	<b>Proporção de pacientes atendidos referentes à demanda em saúde mental</b>													
354	<b>META</b>													
355	<b>Implantar novos pontos de atenção em saúde mental e atender, em tempo hábil, 100% da demanda em saúde mental</b>													
356	<b>Ações anuais</b>	<b>Metas anuais</b>	<b>Indicador</b>	<b>Status da ação</b>	<b>Alcance da meta</b>		<b>Fonte de Recurso</b>	<b>Área responsável</b>	<b>Parcerias</b>	<b>Valor (PT 2234: R\$ 750.000; 1207: R\$ 315.000)</b>	<b>PT</b>	<b>Avaliação</b>		
357					<b>2022</b>							<b>Vermelho de 0% a 49%</b>	<b>Amarelo de 50% a 99%</b>	<b>Verde 100%</b>
358	Estruturar e reorganizar as equipes de saúde mental, para o atendimento na APS, realizando matriciamento e a clínica ampliada.	Enviar para análise jurídica 1 Termo de Referência para contratação para preencher quadro da RAPS	Nº absoluto	Iniciada	processos seletivos em 2022 sem psiquiatras interessados	15001002	DAREF/ Coordenação de CAPS	Ministério da Saúde						
359	Estruturar e reorganizar as equipes de ambulatório, para o atendimento com uma maior interface com a Atenção Primária à Saúde	Implantar regulação de 1 fluxo para atender a demanda reprimida do ambulatório de psicologia	Nº absoluto	Iniciada	profissionais do processo seletivo que estão se apresentando. 1 fluxo criado no sistema de regulação do município.	15001002	DAREF/ Coordenação de CAPS	Ministério da Saúde						



360	Implantar a Unidade de Acolhimento Infanto-Juvenil - UAI	Habilitar 1 unidade	Nº absoluto	Iniciada	Unidade inaugurada em mar/2022	16000000	DAREF/ Coordenação de CAPS	Ministério da Saúde			
361	Implantar o Serviço de Residência Terapêutica- SRT	Habilitação 1 unidade	Nº absoluto	Iniciada	Unidade inaugurada em mar/2022	16000000	DAREF/ Coordenação de CAPS	Ministério da Saúde			
362	Implantar 4 Equipes Multiprofissionais de Atenção Especializada em Saúde Mental – eMAESM	Enviar para análise jurídica 1 Termo de Referência para contratação para preencher quadro da RAPS	Nº absoluto	Iniciada	processos seletivos em 2022 sem psiquiatras interessados. 1 TR elaborado. SUAPR, SPCAR e Jurídico levantar custos do TR	16000000	DAREF/ Coordenação de CAPS	Ministério da Saúde / CMS			
363	Habilitação do CAPS-AD	Adequar 1 imóvel para atender a normativa da habilitação	Nº absoluto	Iniciada	em andamento. Procurando imóvel	16000000	DAREF/ Coordenação de CAPS	Ministério da Saúde			
364	Implantação de 8 Leitos de Retaguarda no HMJ	Realizar pactuação bipartite de 8 leitos de retaguarda de Saúde Mental	Nº absoluto	Iniciada	na pauta da CIR BIG	16000000	DAREF/ Coordenação de CAPS	Ministério da Saúde			
365	Ampliar o quadro de RH de Psicologia via concurso público	Enviar para análise jurídica 1 Termo de Referência para contratação para preencher quadro da RAPS	Nº absoluto	Iniciada	1 estudo elaborado	15001002	DAREF/ Coordenação de CAPS	Ministério da Saúde			
366	Ampliar o quadro de Psiquiatras dos CEM's via concurso público	Enviar para análise jurídica 1 Termo de Referência para contratação para preencher quadro da RAPS	Nº absoluto	Iniciada	1 estudo elaborado	15001002	DAREF/ Coordenação de CAPS	Ministério da Saúde			
367	Implantação do Serviço de Supervisão Clínico-Institucional	Elaborar 1 edital de contratação	Nº absoluto	Iniciada	1 estudo elaborado	15001002 / 16000000	DAREF/ Coordenação de CAPS	Ministério da Saúde			



368	Adquirir imóvel para qualificação para CAPS III	Comprar 1 imóvel	N° absoluto	Inciada	1 processo de desapropriação em andamento	15001002 / 16000000	DAREF/ Coordenação de CAPS	Ministério da Saúde						
369	Adequação e qualificação de equipe da RAPS com instrumentos normativos	Realizar 1 fórum	N° absoluto	Inciada	realizado Fórum intersectorial da RAPS com APS para organização do fluxo. em 2023	15001002 / 16000000	DAREF/ Coordenação de CAPS	Ministério da Saúde						
370	Implantação do CAPS I no 4º Distrito	Enviar para análise jurídica 1 Termo de Referência para contratação para preencher quadro da RAPS	N° absoluto	Iniciada	1 TR elaborado. processos seletivos em 2022 sem psiquiatras interessados	15001002 / 16000000	DAREF/ Coordenação de CAPS	Ministério da Saúde /CMS						
371	<b>INDICADOR</b>													
372	<b>Proporção de equipes da atenção básica matriciadas por profissionais da saúde mental</b>													
373	<b>META</b>													
374	<b>Efetivar o modelo CAPS enquanto ordenador da RAPS na integralidade do cuidado em saúde mental</b>													
375	<b>Ações anuais</b>	<b>Metas anuais</b>	<b>Indicador</b>	<b>Status da ação</b>	<b>Alcance da meta</b>		<b>Fonte de Recurso</b>	<b>Área responsável</b>	<b>Parcerias</b>	<b>Valor</b>	<b>PT</b>	<b>Avaliação</b>		
376					<b>2022</b>							<b>Vermelho de 0% a 49%</b>	<b>Amarelo de 50% a 99%</b>	<b>Verde 100%</b>
377	Matriciamento na Atenção Primária	Reorganizar 1 fluxo de matriciamento de acordo com a lotação dos profissionais na APS	N° absoluto	Inciada	1 fluxo implantado	16000000	DAREF/ Coordenação de CAPS	Ministério da Saúde						
378	<b>INDICADOR</b>													
379	<b>Alcance dos objetivos definidos nos respectivos Planos Terapêuticos Singulares de cada paciente</b>													
380	<b>META</b>													
381	<b>Atingir o atendimento de 100% da PSR atendida pelo CnaR em todos os equipamentos necessários da RAPS / AP</b>													
382	<b>Ações anuais</b>	<b>Metas anuais</b>	<b>Indicador</b>	<b>Status da ação</b>	<b>Alcance da meta</b>		<b>Fonte de Recurso</b>	<b>Área responsável</b>	<b>Parcerias</b>	<b>Valor</b>	<b>PT</b>	<b>Avaliação</b>		
383					<b>2022</b>							<b>Vermelho de 0% a 49%</b>	<b>Amarelo de 50% a 99%</b>	<b>Verde 100%</b>

384	Repactuação da parceria entre Consultório na Rua e <b>100% das unidades de saúde básicas do município</b> , através de visitas institucionais, incluindo capacitação acerca dos temas que envolvem a PSR e matriciamento de casos	pactuar parceria com 100% da Unidades APS	% de unidades pactuadas	iniciada	As visitas voltaram a ser feitas em dezembro de 2022, quando foi recomposta a equipe no Consultório na Rua	15001002	Consultório na Rua	DESCO, ESF's, UBS's		
385	Repactuação da parceria entre Consultório na Rua e <b>demais unidades de saúde componentes da RAPS</b> do município, através de visitas institucionais, incluindo capacitação acerca dos temas que envolvem a PSR e matriciamento de casos	pactuar parceria com 100% da Unidades RAPS	% de unidades pactuadas	iniciada	As visitas voltaram a ser feitas em dezembro de 2022, quando foi recomposta a equipe no Consultório na Rua	15001002	Consultório na Rua	CAPS II, CAPS I, CAPS AD, HMJ		
386	Repactuação da parceria entre Consultório na Rua e <b>unidades da assistência social que também trabalham com a população em situação de rua do município</b> , através de visitas	pactuar parceria com 100% da Unidades de Assistência social	% de unidades pactuadas	iniciada	A parceria foi retomada em dezembro de 2022, quando foi recomposta a equipe de Consultório na Rua	15001002	Consultório na Rua	CREAS, CAPR, CRAS's		

387	DIRETRIZ IV																						
388	Garantia da atenção integral à saúde da criança, com especial atenção nos dois primeiros anos de vida, e da mulher, com especial atenção na gestação, aos seus direitos sexuais e reprodutivos																						
389	OBJETIVO 4.1																						
390	Reduzir a mortalidade materna e a mortalidade infantil no âmbito municipal																						
391	INDICADOR																						
392	Proporção de parto normal																						
393	META																						
394	Aumentar em 5% ao ano o percentual de parto normal																						
395					Alcance da meta					Avaliação													
396	Ações anuais	Metas anuais	Indicador	Status da ação	2022	Fonte de Recurso	Área responsável	Parcerias	Valor (PT: 2755 R\$ 40.000.000)	PT	Vermelho de 0% a 49%	Amarelo de 50% a 99%	Verde 100%										
397	Monitorar indicadores do Programa Laços da Rede de Atenção MaternoInfantil (RAMI) em âmbito municipal	Monitorar 5 indicadores da RAMI	Nº absoluto	Iniciada	monitoradas 100%	15001002	SUAPR / CCVES - Área Técnica da Saúde da Mulher	Maternidade/CMS	Encorporado ao contrato de gestão	2755													
398	Notificar rede de saúde quanto ao não cumprimento das metas do Programa Laços	Encaminhar 1 notificação semestral SUPCAR	Nº absoluto	não iniciada	sem notificação	15001002	SUAPR / CCVES - Área Técnica da Saúde da Mulher	ASCARP / SUAPR / Maternidade/CMS	Encorporado ao contrato de gestão	2755													
399	Promover encontros com os profissionais e gestantes para sensibilizá-los dos benefícios do parto normal	Realizar 2 capacitações com os profissionais da APS que realizam assistência ao Pré-natal	Nº absoluto	não iniciada	1 capacitação com profissionais da APS	15001002	SUAPR / CCVES - Área Técnica da Saúde da Mulher	SUPCAR	Encorporado ao contrato de gestão	2755													



400	<b>INDICADOR</b>												
401	<b>Número de óbitos prematuros de mulheres (&lt; 69 anos) em decorrência da gestação/puerpério e patologias ginecológicas em determinado período e local de residência</b>												
402	<b>META</b>												
403	<b>Redução de 10% do número de óbitos prematuros em mulheres em decorrência da gestação/puerpério e patologias ginecológicas</b>												
404	Ações anuais	Metas anuais	Indicador	Status da ação	Alcance da meta					PT	Avaliação		
405					2022	Fonte de Recurso	Área responsável	Parcerias	Valor		Vermelho de 0% a 49%	Amarelo de 50% a 99%	Verde 100%
407	Ampliação e Adequação de exames em obstetria	Manter 3 rotinas de exame de Pré-natal	Nº absoluto	Iniciada	ampliado para 3 rotinas. manter em 2023	16000000	SUAPR / CCVES - Área Técnica da Saúde da Mulher	SUPCAR	confirmar se valor está dentro do programado no contrato	2226			
408	<b>INDICADOR</b>												
409	<b>Proporção de nascidos vivos de mães com 07 ou mais consultas de pré-natal</b>												
410	<b>META</b>												
411	<b>Aumentar a proporção de nascidos vivos de mães com no mínimo 07 consultas de pré-natal</b>												
412	Ações anuais	Metas anuais	Indicador	Status da ação	Alcance da meta					PT	Avaliação		
413					2022	Fonte de Recurso	Área responsável	Parcerias	Valor		Vermelho de 0% a 49%	Amarelo de 50% a 99%	Verde 100%
414	Implementar caderno de pré-natal municipal	Realizar 1 revisão anual do caderno do pré-natal	Nº absoluto	iniciada	Elaborado. Falta publicar no site da PMAR	16000000	SUAPR / CCVES - Área Técnica da Saúde da Mulher	...	sem custo. publicação on-line. Revisão agregada ao custo do RH	2001			
415	Realizar visitas nas Unidades de Saúde com foco na atualização profissional	Visitar 10% das Unidades de APS com orientação e aperfeiçoamento prático	% de Unidades da APS visitadas	não iniciada	não realizada. Proposta de identificar Unidades q necessitem apoio técnico. Aperfeiçoamento prático acontece de forma centralizada nso encontros com grupos menores	16000000	SUAPR / CCVES - Área Técnica da Saúde da Mulher	Transporte	custo agregado do RH	2001			

416	Monitorar a cobertura de 7 ou mais consultas de pré-natal e puerpério, para gestantes acompanhadas pelo SUS	Realizar 1 monitoramento mensal no Tabnet Estadual	Nº absoluto	Iniciada	monitoramentos realizados	16000000	SUAPR / CCVES - Área Técnica da Saúde da Mulher	SUPCAR/SUAPR	custo agregado do RH	2001			
417	<b>META</b>												
418	<b>Promover captação precoce de 100% das gestantes</b>												
419					<b>Alcance da meta</b>				<b>Avaliação</b>				
420	<b>Ações anuais</b>	<b>Metas anuais</b>	<b>Indicador</b>	<b>Status da ação</b>	<b>2022</b>	<b>Fonte de Recurso</b>	<b>Área responsável</b>	<b>Parcerias</b>	<b>Valor</b>	<b>PT</b>	<b>Vermelho de 0% a 49%</b>	<b>Amarelo de 50% a 99%</b>	<b>Verde 100%</b>
421	Adquirir Teste rápido de gravidez	Oferecer teste rápido para 100% das Unidades de Saúde + monitorar a captação precoce	% de unidades de saúde monitoradas	Iniciada	100% das unidades possuem	16210000 / 16000000	SUAPR / CCVES - Área Técnica da Saúde da Mulher	MS/Fundo a Fundo	ver com a Lívia	2209			
422	<b>INDICADOR</b>												
423	<b>Cobertura do Programa Nacional de Triagem Neonatal no município de residência</b>												
424	<b>META</b>												
425	<b>Atingir 100% da Cobertura do Programa Nacional de Triagem Neonatal no município</b>												
426					<b>Alcance da meta</b>				<b>Avaliação</b>				
427	<b>Ações anuais</b>	<b>Metas anuais</b>	<b>Indicador</b>	<b>Status da ação</b>	<b>2022</b>	<b>Fonte de Recurso</b>	<b>Área responsável</b>	<b>Parcerias</b>	<b>Valor</b>	<b>PT</b>	<b>Vermelho de 0% a 49%</b>	<b>Amarelo de 50% a 99%</b>	<b>Verde 100%</b>
428	Descentralizar a coleta do Exame do Teste do Pezinho em todos os Distritos	Implantar mais 02 postos de coleta	Nº absoluto	Iniciada	3 distritos possuem postos de coleta. Aumentar para japuiba e ilhas. capacitar novo RH. Ação para 2023	16000000	CCVES - Área Técnica de Saúde da Criança	DAREF / SUAPR	Custo agregado ao RH	2001	<b>DIFICULDADE DE RH. INICIADO CREDENCIAMENTO DO POSTO DE COLETA NA ALDEIA</b>		
429	Realizar busca ativa dos faltosos através da DNV para realizar o Teste do Pezinho	Implementar 1 controle de nascidos vivos que não realizaram a triagem na 1ª semana de vida	Nº absoluto	Iniciada	Excutada em out/2022	16000000	CCVES - Área Técnica de Saúde da Criança	DAREF / SUAPR / CMS	Custo agregado ao RH	2001			

430	Credenciar o ADORA (Ambulatório de Doenças Raras) para seguimento das crianças com teste alterado	Credenciar/habilitar 1 ambulatório	nº absoluto	Iniciada	Em fase de documentação. Mudança de localização . Funcionando no CEM Centro	16000000	CCVES - Área Técnica de Saúde da Criança	DAREF / SUAPR	Recurso vinculado ao CER II	1204	<b>FALTA ESTRUTURA FISICA HABILITADA PELA VIGILÂNCIA</b>			
431	Implementar, prioritariamente, através de concurso público o Ambulatório de Especialidades Pediátricas (Neurologia, Cardiologia, Gastroenterologia, Pneumologia, Endócrino, Cirurgia Pediátrica, Otorrinolaringologia, Oftalmologia e Hematologia)	Contratação de 5 especialidades pediátricas (neuro, cadio, hemato, otorrino e oftalmo)	Nº absoluto	iniciada	04 especialidades contratadas (gastroenterologista, pneumologista, endocrinologista e cirurgia pediátrica)	16000000	CCVES - Área Técnica de Saúde da Criança	DAREF / SUAPR	ver a ficha q está o contrato dos especialistas		FALTAM: Gastroenterologia, Pneumologia, Otorrinolaringologia, Oftalmologia E Hemotologia.			
432	<b>INDICADOR</b>													
433	<b>TAXA DE MORTALIDADE INFANTIL</b>													
434	<b>META</b>													
435	<b>REDUZIR A TAXA DE MORTALIDADE INFANTIL</b>													
436				<b>Alcance da meta</b>								<b>Avaliação</b>		
437	<b>Ações anuais</b>	<b>Metas anuais</b>	<b>Indicador</b>	<b>Status da ação</b>	<b>2022</b>	<b>Fonte de Recurso</b>	<b>Área responsável</b>	<b>Parcerias</b>	<b>Valor (PT 2755: R\$ 40.000.000)</b>	<b>PT</b>	<b>Vermelho de 0% a 49%</b>	<b>Amarelo de 50% a 99%</b>	<b>Verde 100%</b>	
438	Implantar exames complementares para qualificar assistência Pediátrica-Neonatal	Solicitar a Maternidade (HMAR) planilhas mensais com relatório dos exames alterados seguindo o protocolo do MS	Nº absoluto	não iniciada	planilhas com relatório com início em out/22	16000000	CCVES - Área Técnica de Saúde da Criança	DAREF / SUAPR / Maternidade / Gestão UTI Neo SES	Encorporado ao contrato de gestão	2755	Foi solicitado, porém não foi enviado para Área Técnica de Saúde da Criança			

439	Qualificar a assistência pré-natal, ao parto e ao recém-nascido	Realizar 6 capacitações sobre assistência perinatal	Nº absoluto	Iniciada	1 feita na HMAR	16000000	CCVES - Área Técnica de Saúde da Criança	SUAPR / DAREF / Maternidade	hospedagem e transporte para palestrante; e material gráfico				
440	Implantar Unidades Básicas de Saúde Amigas da Criança	Realizar capacitação em 11 unidades, seguindo métodos do IUBAAM	Nº absoluto	Iniciada	realizada capacitação de 5 tutores em set/2022 na SES	16000000	CCVES - Área Técnica de Saúde da Criança	SUAPR	diária e transporte para 4 funcionários da SES e material gráfico (p/ 60 pessoas), 5 x no ano				
441	Implantar Posto de Coleta de Leite Humano	Implantar 1 posto de coleta no HMAR	Nº absoluto	Iniciada	Depende de aquisição de equipamento	16000000	CCVES - Área Técnica de Saúde da Criança	Maternidade	Encorporado ao contrato de gestão	2755			
442	Implementar Comitê Municipal de Prevenção de Óbitos Infantis e Fetais	Participar de 1 reunião mensal do CMMMMIF	Nº absoluto	Iniciada	5 reuniões em 2022	16000000	CCVES - Área Técnica de Saúde da Criança	Vigilância Epidemiológica / SUAPR / HOSPITAIS / DAREF / CMS	custo incorporado ao RH	2001	As reuniões do comitê estão suspensas no segundo semestre		
443	<b>INDICADOR</b>												
444	Número de testes de sífilis por gestante												
445	<b>META</b>												
446	Testar 100% das gestantes vinculadas ao SUS para sífilis												
447					<b>Alcance da meta</b>						<b>Avaliação</b>		
448	<b>Ações anuais</b>	<b>Metas anuais</b>	<b>Indicador</b>	<b>Status da ação</b>	<b>2022</b>	<b>Fonte de Recurso</b>	<b>Área responsável</b>	<b>Parcerias</b>	<b>Valor</b>	<b>PT</b>	<b>Vermelho de 0% a 49%</b>	<b>Amarelo de 50% a 99%</b>	<b>Verde 100%</b>
449	Fornecer teste rápido da sífilis para 100% das unidades testadoras do SUS	Credenciar 5 novas unidades de Saúde no Município para realização de Testes Rápidos	Nº absoluto	Iniciada	1 levantamento de materiais necessários realizados em 2022	16210000	CDASP - Área Técnica em IST/Aids/Hepatites Virais	SUAPR/DAREF					

450	Promover capacitação profissional quanto a testagem e aconselhamento das IST/HIV	Realizar 1 capacitação com os profissionais das Unidades credenciadas	Nº absoluto	Iniciada	40% de equipes capacitados	16210000	CDASP - Área Técnica em IST/Aids/Hepatites Virais	Edu Permanente / SUAPR			
451	Monitorar indicadores vinculados a IST/AIDS das Unidades testadoras	Monitorar 100% das unidades cadastradas para a realização dos Testes rápidos	% das unidades cadastradas	Iniciada	100% monitoradas em 2022	15000000	CDASP - Área Técnica em IST/Aids/Hepatites Virais	SUAPR			

452	<b>OBJETIVO 4.2</b>													
453	Assegurar o direito sexual e reprodutivo													
454	<b>INDICADOR</b>													
455	% da Assistência em saúde sexual e reprodutiva, no âmbito à saúde do homem implementada													
456	<b>META</b>													
457	Implementar 100% a assistência em saúde sexual e reprodutiva, no âmbito da atenção integral a saúde do homem.													
458					<b>Alcance da meta</b>							<b>Avaliação</b>		
459	<b>Ações anuais</b>	<b>Metas anuais</b>	<b>Indicador</b>	<b>Status da ação</b>	<b>2022</b>	<b>Fonte de Recurso</b>	<b>Área responsável</b>	<b>Parcerias</b>	<b>Valor</b>	<b>PT</b>	<b>Vermelho de 0% a 49%</b>	<b>Amarelo de 50% a 99%</b>	<b>Verde 100%</b>	
460	Ampliar a participação paterna no pré-natal, parto, puerpério e no crescimento e desenvolvimento da criança.	Realizar 1 Seminário para divulgar Guia da Saúde do Homem	Nº absoluto	iniciada	Não foi realizado o seminário	16000000	CCVES - Área Técnica de Saúde do Homem	SUAPR						
461	Implementar a agenda para o pré-natal com acompanhamento do parceiro homem.	Assistência a saúde do homem e planejamento familiar implementar em 100% das unidades	% de unidades com assistência implementada	iniciada	Implementando o Pré Natal do parceiro no Sistema MV	16000000	CCVES - Área Técnica de Saúde do Homem	SUAPR						
462	<b>INDICADOR</b>													



463	<b>PROPORÇÃO DE PROCEDIMENTOS DE MÉTODOS DEFINITIVOS (LAQUEADURA TUBÁRIA / VASECTOMIA) DE PLANEJAMENTO REPRODUTIVO</b>												
464	<b>META</b>												
465	<b>AUMENTO DA OFERTA DOS PROCEDIMENTOS DE MÉTODOS DEFINITIVOS DE PLANEJAMENTO REPRODUTIVO</b>												
466											<b>Avaliação</b>		
467	<b>Ações anuais</b>	<b>Metas anuais</b>	<b>Indicador</b>	<b>Status da ação</b>	<b>Alcance da meta</b> 2022	<b>Fonte de Recurso</b>	<b>Área responsável</b>	<b>Parcerias</b>	<b>Valor</b>	<b>PT</b>	<b>Vermelho de 0% a 49%</b>	<b>Amarelo de 50% a 99%</b>	<b>Verde 100%</b>
468	Habilitar serviço público para realização de laqueadura e vasectomia no Hospital Municipal da Japuiba	Habilitação do HMJ para faturar 100% dos procedimentos de métodos definitivos realizados	% de procedimentos realizados faturados	Iniciada	Processo aberto no Estado desde 06/09/2022. Aguardando retorno do Estado.	15001002 / 16000000	SUAPR / CCVES - Área Técnica da Saúde da Mulher	ÁREA TÉCNICA SAÚDE DO HOMEM / FHMJ	custo agregado do RH	2001			
469	<b>DIRETRIZ V</b>												
470	Garantia da atenção integral à saúde da mulher, do homem, da pessoa com deficiência, da pessoa idosa e das pessoas com doenças crônicas, raras e negligenciadas, estimulando o envelhecimento ativo e saudável e fortalecendo as ações de promoção, prevenção, redução de morbimortalidade e reabilitação, bem como o fortalecimento de espaços para prestação de cuidados prolongados e paliativos												
471	<b>OBJETIVO 5.1</b>												
472	Reduzir a mortalidade prematura pelas quatro principais doenças crônicas não transmissíveis (DNCT)												
473	<b>INDICADOR</b>												
474	Taxa de mortalidade prematura (de 30 a 69 anos) pelo conjunto das 4 principais DCNT ( Doenças do aparelho circulatório, Câncer, diabetes e doenças respiratórias crônicas)												
475	<b>META</b>												
476	Aumentar o monitoramento da oferta dos serviços de acompanhamento (consultas de especialidades, procedimentos e exames)												
477											<b>Avaliação</b>		
478	<b>Ações anuais</b>	<b>Metas anuais</b>	<b>Indicador</b>	<b>Status da ação</b>	<b>Alcance da meta</b> 2022	<b>Fonte de Recurso</b>	<b>Área responsável</b>	<b>Parcerias</b>	<b>Valor</b>	<b>PT</b>	<b>Vermelho de 0% a 49%</b>	<b>Amarelo de 50% a 99%</b>	<b>Verde 100%</b>

479	Implantação dos sistemas de regulação nas unidades solicitantes, incluindo hospitais e prestadores. Implantação do SISREG regulação hospitalar.	Implantar o sistema de regulação em 50% da unidades solicitantes e 90% nas unidades prestadoras de serviço no município	% de unidades com sistema implantado	Iniciada	Ação realizada. 100% da ESF do continente implantadas, 100% dos programas especiais implantados, 100% dos prestadores implantados e 85% dos Cems implantados .	15001002	Departamento do Complexo Regulador de Angra dos Reis	SUPCAR	em levantamento	2001	
480	Implantação do prontuário eletrônico no TFD.	Cadastrar 60% dos paciente atendido pelo TFD	% de pacientes cadastrados no TFD	iniciada	Ação iniciada em dezembro de 2022.	16000000	Departamento do Complexo Regulador de Angra dos Reis	ASTFD	em levantamento	2684	
481	Implantação de ferramenta para monitoramento do feedback dos usuários após a realização dos procedimentos.	Monitorar 60% do feedback dos usuários atendidos pelos prestadores contratados	% de pacientes monitorados pelo feedback	Iniciada	Ação iniciada com o Projeto cegonha a caminho.	16000000	Departamento do Complexo Regulador de Angra dos Reis	SUPCAR SUAPR DAREF / CMS	em levantamento	2216	
482	Implantação da alta responsável para pacientes crônicos. (Prioritariamente doenças respiratórias, cardiovascular e câncer).	Implantar a alta responsável de 40% dos pacientes internados com doenças respiratórias, cardiovascular e câncer	% de pacientes internados com doenças respiratórias, cardiovascular e câncer	Iniciada	Ação iniciada com a HMAR	16000000	Departamento do Complexo Regulador de Angra dos Reis	SUPCAR SUAPR FEAM HMJ HMCV	em levantamento	2216	
483	<b>INDICADOR</b>										
484	Percentual de cobertura do estado nutricional (antropometria) de gestantes e crianças menores de 10 anos cadastradas no Sistema de Vigilância Alimentar e Nutricional.										
485	<b>META</b>										
486	Aumentar em 5% /ano o nº de gestantes e crianças menores de 10 anos cadastradas no SISVAN com registro de dados antropométricos .										
487	<b>Ações anuais</b>	<b>Metas anuais</b>	<b>Indicador</b>	<b>Status da ação</b>	<b>Alcance da meta</b>	<b>Fonte de Recurso</b>	<b>Área responsável</b>	<b>Parcerias</b>	<b>Valor (PT 1148: R\$)</b>	<b>PT</b>	<b>Avaliação</b>

				2022					30.000)		
									Vermelho de 0% a 49%	Amarelo de 50% a 99%	Verde 100%
488											
489	Aumentar o cadastramento e o acompanhamento dos usuários no Sistema de Vigilância Alimentar e Nutricional (SISVAN).	Aumentar 1,25/ano	% de usuários/ano cadastrados/acompanhados no SISVAN	Iniciada	OBS: Considerar como dado parcial, uma vez que o SISVAN 2022 ainda está em aberto, com digitação e consolidação das informações coletadas em curso. Existe um período de migração dos dados do e-sus para o SISVAN. O consolidado geral do ano, geralmente fecha após 2 meses subsequentes ao ano anterior.	16000000	CCVES / Prevenção e controle dos agravos nutricionais	SUAPR/ NASF/PSE/ Sec. Educação/ SDSP/		Em 2022 foram cadastrados/acompanhados 7.297 gestantes e crianças menores de 10 anos no SISVAN. Em 2023 foram cadastrados/acompanhados 9.389 gestantes e crianças menores de 10 anos assistidos na rede municipal de saúde no SISVAN. Representado aumento de 28,67% de indivíduos com registro de dados antropométricos.	
490	Elaborar treinamento de técnicas de avaliação nutricional para os profissionais da rede municipal de saúde	Capacitar nutricionistas NASF	% de nutricionistas/ano capacitadas	Iniciada	0	16000000	CCVES / Prevenção e controle dos agravos nutricionais	SUAPR/ NASF/ Edu Permanente		Previsão para abril/2024 do Curso Piloto de Qualificação da Avaliação Nutricional: qualificação do diagnóstico e cuidado individual e coletivo. O curso será ofertado pela ATAN da Secretaria Estadual de Saúde do Estado do Rio de Janeiro. Devidamente divulgado para as nutricionistas que compõe o NASF.	

491	Realizar no mínimo 02 encontros intersetoriais para planejamento de ações de educação nutricional para o público alvo: gestantes e crianças menores de 10 anos .	Realizar no mínimo 1 encontro/ano	Número de encontros realizados/ ano	Iniciada	50%	16000000	CCVES / Prevenção e controle dos agravos nutricionais	SUAPR/ NASF/PSE/ Sec. Educação/ SDSP			Realizados diversos encontros com profissionais que integram a rede APS para organização da IUBAAM. Curso ofertado pela Secretaria Municipal de Saúde de Angra dos Reis por meio da área Técnica de Saúde da Criança em parceria com ATAN. Foram formadas três turmas ao longo de 2023, sendo ofertadas vagas para os profissionais da rede de APS, NASF e algumas vagas para profissionais da HMAR.		
492	<b>INDICADOR</b>												
493	Percentual de usuários cadastrados no SISVAN com excesso de peso (sobrepeso e obesidade).												
494	<b>META</b>												
495	Reduzir em 5% /ano o nº dos usuários com excesso de peso cadastrados no Sistema de Vigilância Alimentar e Nutricional.												
496					<b>Alcance da meta</b>						<b>Avaliação</b>		
497	<b>Ações anuais</b>	<b>Metas anuais</b>	<b>Indicador</b>	<b>Status da ação</b>	<b>2022</b>	<b>Fonte de Recurso</b>	<b>Área responsável</b>	<b>Parcerias</b>	<b>Valor</b>	<b>PT</b>	<b>Vermelho de 0% a 49%</b>	<b>Amarelo de 50% a 99%</b>	<b>Verde 100%</b>
498	Divulgar e produzir material educativo com base no Guia Alimentar para a População Brasileira e Menores de 2 anos	Divulgar 02 materiais em formato de folders/de acordo com os Guias MS	Número de materiais produzidos	Planejamento da ação	100%	16000000	CCVES / Prevenção e controle dos agravos nutricionais	NASF/ Edu Permanente					Material produzido e trabalhado. No entanto, ainda não foi produzido pela gráfica.



499	Realizar encontros/distrito para construção do Plano de Ação da Vigilância Alimentar e Nutricional.	Visitar 10% das Unidades de APS	% de unidades visitadas/ano	Planejamento da ação	50%	16000000	CCVES / Prevenção e controle dos agravos nutricionais	NASF / SUAPR	Não foram realizados encontros distritais, porém as ESFs recebem os relatórios dos usuários cadastrados e acompanhados no SISVAN sinalizados para referenciar para a nutrição, quando necessário. As visitas presenciais serão realizadas nas reuniões distritais, com objetivo de otimizar a agenda dos profissionais participantes.
500	Certificar a unidade de saúde na Estratégia Amamenta e Alimenta Brasil.	-Selecionar pelo menos 01 unidade da APS como projeto piloto - Divulgar 02 cursos oferecidos pelo MS que abordem o tema em formato de capacitação ead	-Número unidade selecionada para Certificação Estratégia Amamenta e Alimenta Brasil. -Número de cursos divulgados/ano	Planejamento da ação	50%	16000000	CCVES / Prevenção e controle dos agravos nutricionais	SUAPR /NASF Programa Saúde da Criança/ Edu Permanente	Ao longo do ano de 2023, selecionamos equipes da APS para formação na Iniciativa da Unidade Básica Amiga da Amamentação – IUBAAM.
501	Elaborar e implantar o Projeto de Agentes Promotores da Alimentação Saudável.	-Escrever o projeto -Escolher 01 Unidade piloto por adesão	-Número projeto consolidado/ano -Número unidade escolhida/ano	Planejamento da ação	0	16000000	CCVES / Prevenção e controle dos agravos nutricionais	NASF/ Edu Permanente	<b>Unidade piloto em processo de seleção.</b>

502	Renovar a adesão do crescer saudável e alcançar 70% dos indicadores do programa.	-Renovar adesão do Programa a cada 02 anos - Alcançar 20% dos indicadores do Programa	_ nº absoluto de adesão _ % Alcance das metas Programa Crescer Saudável/ano	Iniciada	50%	16000000	CCVES / Prevenção e controle dos agravos nutricionais	PSE / SUAPR / Sec de Educação			o Programa Crescer Saudável foi extinto no final do ano de 2022, sendo suas ações incorporadas ao PSE.		
503	<b>INDICADOR</b>												
504	Reduzir a prevalência de fumantes no âmbito municipal												
505	<b>META</b>												
506	Aumentar em 20% ao ano Unidades de Saúde atuando no Programa de Tabagismo												
507					Alcance da meta	Avaliação							
508	Ações anuais	Metas anuais	Indicador	Status da ação	2022	Fonte de Recurso	Área responsável	Parcerias	Valor	PT	Vermelho de 0% a 49%	Amarelo de 50% a 99%	Verde 100%
509	Ampliar os pontos de atenção do SUS às pessoas tabagistas	Visitar 1 unidade/mês que realiza tratamento intensivo de tabagismo	nº absoluto	iniciada	Nenhuma visita presencial realizada em 2022, porém houveram avaliações remota	15001002	CCVES/Programa de Controle de Tabagismo	SUAPR/DAREF		2216			
510	Acompanhar os pontos de atenção do SUS que atuam no controle do tabagismo.	Indicar/oferecer capacitação aos profissionais dos 3 níveis de atenção à saúde.	nº absoluto	iniciada	Oferecidas 03 capacitações realizadas em 2022: 02 para tratamento intensivo do tabagismo; e 01 para coibir a iniciação ao fumo. atingiu os 3 níveis de atenção	15001002	CCVES/Programa de Controle de Tabagismo	SUAPR		2216			

511	Capacitar profissionais das Unidades Básicas no Programa de Controle de Tabagismo.	Capacitar os 25% ACS para acolher os fumantes interessados no tratamento de tabagismo no território.	% de ACS capacitados	iniciada	50% dos ACS capacitados em 2022	15001002	CCVES/Programa de Controle de Tabagismo	Educação Permanente		2216			
512	Promover unidades livres do fumo	Reforçar a restrição do uso e da propaganda de produtos relacionados ao fumo em 25% ambientes públicos de saúde.	% de ambientes públicos de saúde visitados	iniciada	ação contínua. Meta gradual	15001002	CCVES/Programa de Controle de Tabagismo	SUAPR/DAREF/HMJ		2216			
513	Realizar eventos em datas pontuais: Dia 31/05, dia Mundial sem Fumo e dia 29/08 dia Nacional sem Fumo	Realizar eventos descentralizados em 2 datas pontuais em unidades públicas e privadas	nº absoluto	iniciada	eventos realizados nas 2 datas pontuais - 100%	15001002	CCVES/Programa de Controle de Tabagismo	-		2216			
514	Participar de eventos nas escolas, comunidades, empresas públicas e privadas.	Participar de eventos em praças públicas e associações que solicitar	nº absoluto	iniciada	ação contínua. Meta gradual	15001002	CCVES/Programa de Controle de Tabagismo	PSE/Saúde do Homem/Saúde do Idoso / Sec de Educação		2216			
515	<b>INDICADOR</b>												
516	<b>Razão de exames de mamografia de rastreamento realizados em mulheres de 50 a 69 anos na população residente de determinado local e população da mesma faixa etária</b>												
517	<b>META</b>												
518	<b>Alcançar a razão 0,58 de cobertura de mamografia em mulheres na idade alvo anualmente</b>												
519					<b>Alcance da meta</b>						<b>Avaliação</b>		
520	<b>Ações anuais</b>	<b>Metas anuais</b>	<b>Indicador</b>	<b>Status da ação</b>	<b>2022</b>	<b>Fonte de Recurso</b>	<b>Área responsável</b>	<b>Parcerias</b>	<b>Valor</b>	<b>PT</b>	<b>Vermelho de 0% a 49%</b>	<b>Amarelo de 50% a 99%</b>	<b>Verde 100%</b>

521	Monitorar os indicadores relacionados e orientar as Unidades de Saúde quanto a necessidade de adequação de medidas	realizar 3 capacitações anuais	Nº absoluto	não iniciada	100% monitorado	16000000 / 15001002	SUAPR / CCVES - Área Técnica da Saúde da Mulher	ASCARP/SUAPR/SUPCAR/CMS	Valor do coffee break				
522	Promover duas campanhas municipais	realizar 2 campanhas municipais em março e em outubro	Nº absoluto	Iniciada	1 campanha em outubro	16000000	SUAPR / CCVES - Área Técnica da Saúde da Mulher	SUAPR/DAREF	valor do contrato de mamografia				
	Assegurar tratamento para mulheres com resultados alterados do exame de mamografia	Assegurar tratamento para 100% das mulheres com resultados alterados	% de mulheres assistidas	Iniciada	100% das mulheres com exames alterados encaminhadas para mastologista	12140000	SUAPR / CCVES - Área Técnica da Saúde da Mulher	SUAPR/DAREF		2209			
523	<b>INDICADOR</b>												
524	Percentual de atividades relacionadas as ações de promoção da saúde e prevenção de Doenças Crônicas não Transmissíveis												
525	<b>META</b>												
526	Aumentar em 20% ao ano atividades que estimulem adoção de comportamento saudável												
527					<b>Alcance da meta</b>					<b>Avaliação</b>			
528	<b>Ações anuais</b>	<b>Metas anuais</b>	<b>Indicador</b>	<b>Status da ação</b>	<b>2022</b>	<b>Fonte de Recurso</b>	<b>Área responsável</b>	<b>Parcerias</b>	<b>Valor</b>	<b>PT</b>	<b>Vermelho de 0% a 49%</b>	<b>Amarelo de 50% a 99%</b>	<b>Verde 100%</b>
529	Articular junto a Secretaria de Esporte e Lazer a disponibilização de pelo menos 10% das vagas das práticas corporais e físicas para os portadores de DANT.	Realizar 1 reunião intersetorial para discussão	Nº absoluto	não iniciada	PARA 2023	15001002 / 16210000	SUAPR	Sec de Esporte e Lazer					
530	Atualizar/elaborar protocolo/guia de cuidados e acompanhamento aos portadores de DANT.	Elaborar 1 Guia / Protocolo de cuidados e acompanhamento aos portadores de DANT	Nº absoluto	não iniciada	não elaborado em 2022	15001002 / 16210000	SUAPR / CDASP - Vigiância DANT	Vigilância Epidemiológica					



531	Divulgar e monitorar a execução do protocolo/guia DANT	Realizar 1 Seminário para profissionais da rede	Nº absoluto	não iniciada	1 Seminário da SUAPR	15001002 / 16210000	SUAPR / CDASP - Vigiância DANT	-					
532	Monitorar indicadores relacionados as DANTS e orientar as Unidades de Saúde quanto a necessidade de adequação de medidas	Realizar 1 reunião de monitoramento com Unidades da Rede	Nº absoluto	não iniciada	1 reunião	15001002 / 16210000	CDASP - Vigiância DANT	SUAPR					
533	<b>INDICADOR</b>												
534	<b>Razão de exames citopatológicos do colo do útero em mulheres de 25 a 64 anos e a população da mesma faixa etária</b>												
535	<b>META</b>												
536	<b>Garantir cobertura de preventivo em 80% das mulheres na faixa etária entre 25 a 64 anos</b>												
537					<b>Alcance da meta</b>						<b>Avaliação</b>		
538	<b>Ações anuais</b>	<b>Metas anuais</b>	<b>Indicador</b>	<b>Status da ação</b>	<b>2022</b>	<b>Fonte de Recurso</b>	<b>Área responsável</b>	<b>Parcerias</b>	<b>Valor</b>	<b>PT</b>	<b>Vermelho de 0% a 49%</b>	<b>Amarelo de 50% a 99%</b>	<b>Verde 100%</b>
539	Elaborar/atualizar guia de assistência a saúde da mulher	elaborar 1 guia de assistência	Nº absoluto	Iniciada	não elaborou	16000000	SUAPR / CCVES - Área Técnica da Saúde da Mulher	...	Publicação on line. Custo agregado ao RH	2001			
540	Monitorar indicadores relacionados a Saúde da Mulher e orientar as Unidades de Saúde quanto a necessidade de adequação de medidas	Realizar 3 capacitações anuais	Nº absoluto	Iniciada	1 capacitação realizada	15001002	SUAPR / CCVES - Área Técnica da Saúde da Mulher	ASCARP	em levantamento				
541	Indicar o quantitativo e descritivo de insumos necessários para garantir ações de prevenção, detecção e tratamento de CA de colo de Útero e mama	Realizar 1 Termo de referência	Nº absoluto	Iniciada	Termo realizado pela SUAPR	16000000 / 15001002	SUAPR / Saúde da Mulher	SUGER / SUAPR	em levantamento				<b>Sem necessidade</b>

542	Assegurar tratamento para mulheres com preventivo alterado	100%	Percentual	Iniciada	100% das mulheres com exames alterados encaminhadas para colposcopia e biópsia, se necessário	16000000 / 15001002	SUAPR / CCVES - Área Técnica da Saúde da Mulher	MS/Fundo a Fundo	R\$ 68.742,20	2226		
543	Implantação da clínica ampliada de CCVES - Área Técnica da Saúde da Mulher (Ação suprimida do PMS 2022-2025)	-	-	-	-	16000000	DESCO / CPSMC	SUPCAR			Ação suprimida do PMS 2022-2025	
<b>INDICADOR</b>												
<b>Percentual de profissionais atuantes em Atenção Básica capacitados em Saúde do Idoso</b>												
<b>META</b>												
<b>Qualificar 100% dos profissionais da rede básica para o correto atendimento à saúde do Idoso</b>												
Ações anuais	Metas anuais	Indicador	Status da ação	Alcance da meta						Avaliação		
				2022	Fonte de Recurso	Área responsável	Parcerias	Valor	PT	Vermelho de 0% a 49%	Amarelo de 50% a 99%	Verde 100%
Promover ações relacionadas ao dia do idoso (15/06) com ampla divulgação	Promover 1 ação no Estádio Municipal	nº absoluto	não iniciada	Ação nova para 2023	12110000	SSA.ccves (Saúde do Idoso)	Nasf , Secretaria de Esportes (Estádio)	valor estimado de material gráfico e camisetas. Lanches	2209			
Promover ações nos 2 Instituto de longa permanência para idosos de Angra dos Reis	Promover 2 ações em Institutos de longa permanência	nº absoluto	não iniciada	Ação nova para 2023	12110000	SSA.ccves (Saúde do Idoso)	Nasf , Secretaria de Esportes (Estádio)	Valor agregado ao custo	2001			

	Incentivar as ESFs efetuar palestras 1 vez por semana para idosos	Realizar 1 treinamento para ACS e Técnicos de enfermagem. Realizar visita de monitoramento 1 X por mês	nº absoluto	não iniciada	Ação nova para 2023	12110000	SSA.ccves (Saúde do Idoso)	Nasf , Secretaria de Esportes (Estádio)	Valor agregado ao custo	2001			
544	<b>INDICADOR</b>												
545	Percentual de profissionais atuantes em Atenção Básica capacitados												
546	<b>META</b>												
547	Qualificar 100% dos profissionais da rede básica para o correto atendimento à saúde do homem												
548					Alcance da meta						Avaliação		
549	Ações anuais	Metas anuais	Indicador	Status da ação	2022	Fonte de Recurso	Área responsável	Parcerias	Valor	PT	Vermelho de 0% a 49%	Amarelo de 50% a 99%	Verde 100%
550	Elaborar material instrutivo para as equipes de ESF, NASF e UBS para nortear a prática de saúde pela humanização e a qualidade da assistência prestada	Publicar 1 protocolo	nº absoluto	iniciado	1 Protocolo elaborado. Falta publicação no Boletim Oficial	16000000	CPEAI- Programa de Saúde do Homem	SUAPR / Edu Permanente	Valor agregado ao custo	2001			
551	<b>OBJETIVO 5.2</b>												
552	Promover a vinculação das pessoas com deficiência auditiva, física, intelectual (incluindo os transtornos do espectro do autismo), com estomia e com múltiplas deficiências, e suas famílias, aos profissionais, em todos aos pontos de atenção.												
553	<b>INDICADOR</b>												
554	Proporção de Unidades de Saúde da Atenção Primária com Cadastro Atualizado												
555	<b>META</b>												
556	Incentivar o cadastro das pessoas com deficiência em 100% das Unidades de Atenção Primária												
557					Alcance da meta						Avaliação		
558	Ações anuais	Metas anuais	Indicador	Status da ação	2022	Fonte de Recurso	Área responsável	Parcerias	Valor	PT	Vermelho de 0% a 49%	Amarelo de 50% a 99%	Verde 100%

559	Orientar profissionais para atualização do cadastro das pessoas com deficiência por área de abrangência	25%	% de unidades visitadas	Iniciada	8,00%	15001002	ATPD	SUAPR	Valor agregado ao custo	2001				
560	Incentivar visitas domiciliares a pessoas com deficiência restrita ao leito	25%	% de unidades visitadas	Iniciada	8,00%	15001002 / 16000000	ATPD	ESF/ NASF/SUAPR, Saúde Mental, CPEAI, CPSMC	Valor agregado ao custo	2001				
561	<b>INDICADOR</b>													
562	<b>Proporção de usuários com Deficiência Física atendidos na Média/Alta Complexidade de Reabilitação</b>													
563	<b>META</b>													
564	<b>Monitorar fornecimento de Próteses e órteses e Meios de Locomoção a 100% das solicitações</b>													
565					<b>Alcance da meta</b>							<b>Avaliação</b>		
566	<b>Ações anuais</b>	<b>Metas anuais</b>	<b>Indicador</b>	<b>Status da ação</b>	<b>2022</b>	<b>Fonte de Recurso</b>	<b>Área responsável</b>	<b>Parcerias</b>	<b>Valor</b>	<b>PT</b>	<b>Vermelho de 0% a 49%</b>	<b>Amarelo de 50% a 99%</b>	<b>Verde 100%</b>	
567	Acompanhar a pactuação e o fornecimento dos equipamentos de órtese, prótese e meios de locomoção.	100%	% de pactuação realizada	Iniciada		16000000	ATPD	DECAU/Niterói-RJ; Associação Fluminense de Reabilitação (AFR), Associação Pestalozzi de Niterói (APN), Centro de Saúde Auditiva de Barra Mansa, TFD Angra dos Reis e Coordenação de Transporte da Saúde	R\$ 17.938,80 (valor PPI, Angra encaminha para Niterói e RJ); CONVÊNIO COM A ASSOCIAÇÃO PESTALOZZI(R \$ 686.000,00)	2216				
568	<b>INDICADOR</b>													
569	<b>Número do Centro de Atendimento Integral para pessoa com Transtorno do Aspecto Autista</b>													
570	<b>META</b>													
571	<b>01 Centro de Atendimento Integral para pessoa com Transtorno do Aspecto Autista implantado</b>													



572	Ações anuais	Metas anuais	Indicador	Status da ação	Alcance da meta					Avaliação			
					2022	Fonte de Recurso	Área responsável	Parcerias	Valor	PT	Vermelho de 0% a 49%	Amarelo de 50% a 99%	Verde 100%
574	Implantar o Centro de Atendimento Integral para pessoas com Transtorno do Aspecto Autista, conforme Lei Municipal nº 3.926/2020	Realizar 1 reunião mensal intersetorial para discussão	Nº absoluto	não iniciada		16000000 / 15001002	ATPD DAREF	DAREF / CDA / ATPD	ver com Adriana se tem programação para 2023	-	ação remanejada para DAREF		
575	Garantir a manutenção do Centro de Atendimento Integral para pessoas com Transtorno do Aspecto Autista, conforme Lei Municipal nº 3.926/2021	Realizar 1 reunião mensal intersetorial para discussão	Nº absoluto	não iniciada		16000000 / 15001002	ATPD DAREF	DAREF / CDA / ATPD	ver com Adriana se tem programação para 2023	-	ação remanejada para DAREF		
576	<b>INDICADOR</b>												
577	Número de CER homologados												
578	<b>META</b>												
579	01 CER tipo II habilitado												
580	Ações anuais	Metas anuais	Indicador	Status da ação	Alcance da meta					Avaliação			
581					2022	Fonte de Recurso	Área responsável	Parcerias	Valor (PT 1204: R\$ 10.000,00)	PT	Vermelho de 0% a 49%	Amarelo de 50% a 99%	Verde 100%
582	Fornecer apoio técnico na construção do projeto de Habilitação / implementação do Centro de Especialidade em Reabilitação Física e Intelectual, inclusive a autistas, ampliando para reabilitação visual e auditiva	elaborar 1 projeto	Nº absoluto	Iniciada	01 projeto elaborado	15001002	ATPD	DAREF	custo agregado ao RH	2001			

	Fomentar discussão junto ao gestor municipal para aprovação do projeto elaborado.	03 reuniões	Nº absoluto			15001002	ATPD	SUPCAR/DAREF	custo agregado ao RH	2001	
	Apresentar a proposta de implementação do CER II para discussão e aprovação no Grupo Condutor da RCPD da BIG	01 reunião	Nº absoluto		Etapas necessárias para implementação, conforme orientação da área técnica da SES. Ações novas para 2023	15001002	ATPD	SUPCAR/DAREF	custo agregado ao RH	2001	Proposta a ser apresentada será do CER Tipo 4 e está em discussão no Grupo Condutor da BIG
	Incluir solicitação de implementação do CER II no Plano de Ação Regional e solicitar pauta para apreciação do Grupo Condutor da RCPD - SES	01 reunião	Nº absoluto			15001002	ATPD	SUPCAR/DAREF	custo agregado ao RH	2001	Projeto do CER Tipo 4 em elaboração
	Colocar em pauta para aprovação do CER II na reunião da Câmara Técnica da BIG.	01 reunião	Nº absoluto			15001002	ATPD	SUPCAR/DAREF	custo agregado ao RH	2001	Proposta a ser apresentada será do CER Tipo 4 e está em discussão no Grupo Condutor da BIG
	Aprovar a implementação do CER II na reunião da CIB – RJ	01 reunião	Nº absoluto			15001002	ATPD	SUPCAR/DAREF	custo agregado ao RH	2001	Projeto do CER Tipo 4 em elaboração
583	Implantar o Centro de Especialidade em Reabilitação tipo II, inclusive para autistas, ampliado para reabilitação visual e auditiva	Realizar 1 reunião mensal intersetorial para discussão	Nº absoluto	Iniciada		Reuniões realizadas	16000000 / 163500000	ATPD DAREF	DAREF ATPD	R\$ 5.197.000,00	1204 e 1226
584	<b>INDICADOR</b>										
585	<b>Número de Unidade de Saúde Visitadas para a Construção de Projeto Terapêutico Singular de Indivíduos com Deficiência</b>										
586	<b>META</b>										
587	<b>Contribuir na construção do Projeto terapêutico singular de indivíduos com deficiência junto a atenção primária de saúde e em parceria com o Centro de Reabilitação Municipal, em pelo menos uma unidade de saúde por Distrito Sanitário, por ano, considerando casos de maior entrave na rede.</b>										
588	<b>Ações anuais</b>	<b>Metas anuais</b>	<b>Indicador</b>	<b>Status da ação</b>	<b>Alcance da meta</b>	<b>Fonte de Recurso</b>	<b>Área responsável</b>	<b>Parcerias</b>	<b>Valor</b>	<b>PT</b>	<b>Avaliação</b>

589										2022	Vermelho de 0% a 49%	Amarelo de 50% a 99%	Verde 100%
590	Apoiar na Construção de Projeto Terapêutico Singular de usuários com deficiência em parceria com a equipe de ESF/NASF	construir 1 Projeto Terapêutico Singular de usuários com deficiência	Nº absoluto	não iniciada	0	15001002	ATPD	SUAPR/ESF/NASF; DAREF	custo agregado ao RH	2001	Grupo intersetorial está em andamento.		
591	Realizar visitas técnicas nas unidades que acompanhem usuários com múltiplas deficiências.	Realiza 1 visita em unidades selecionadas	Nº absoluto	não iniciada	0	15001002	CPEAI/ATPD	Transporte saúde; ESF/NASF	custo agregado ao RH	2001	1 Unidade		
592	Acolher ao familiar/usuário com deficiência incluindo transtornos do espectro autista para direcionamento das necessidades.	100%	% de pacientes acolhidos	Iniciada	100%	16000000	Área Técnica da Pessoa com Deficiência (ATPD)	Coordenação de Programas Especiais; ESF/NASF	custo agregado ao RH	2001			
593	<b>OBJETIVO 5.3</b>												
594	Garantir a articulação e a integração dos pontos de atenção das redes de saúde no território, qualificando o cuidado por meio do acolhimento e classificação de risco.												
595	<b>INDICADOR</b>												
596	Número de reuniões intersetoriais para articulação da rede de atenção à pessoa com deficiência												
597	<b>META</b>												
598	Realizar 01 reunião por semestre												
599					Alcance da meta					Avaliação			
600	Ações anuais	Metas anuais	Indicador	Status da ação	2022	Fonte de Recurso	Área responsável	Parcerias	Valor	PT	Vermelho de 0% a 49%	Amarelo de 50% a 99%	Verde 100%

601	Fomentar discussão de casos de forma intersectorial	02 reuniões	Nº absoluto	Iniciada	02 reuniões	15001002	DESCO / ATPD	Secretaria de Educação, Secretaria de Desenvolvimento e Cidadania e demais parceiros					
602	Apoiar na construção de fluxos de serviços para a pessoa com deficiência em suas necessidades de saúde, promovendo a equidade no atendimento.	contruir 1 fluxo de acesso	Nº absoluto	Iniciada	1 fluxo para hidroterapia contruído	15001002	DESCO / ATPD	DAREF, SUAPR, SUPCAR e CPEAI				Fluxo do TEA e da Hidroterapia em construção	
603	<b>INDICADOR</b>												
604	Número de eventos alusivos à promoção de saúde da pessoa com deficiência												
605	<b>META</b>												
606	Realizar 02 eventos ao ano												
607					Alcance da meta						Avaliação		
608	<b>Ações anuais</b>	<b>Metas anuais</b>	<b>Indicador</b>	<b>Status da ação</b>	<b>2022</b>	<b>Fonte de Recurso</b>	<b>Área responsável</b>	<b>Parcerias</b>	<b>Valor</b>	<b>PT</b>	<b>Vermelho de 0% a 49%</b>	<b>Amarelo de 50% a 99%</b>	<b>Verde 100%</b>
609	Apoiar na realização de evento alusivo ao Dia de Luta da Pessoa com Deficiência e promoção da saúde.	01 evento	Nº absoluto	não iniciada		16000000	DESCO / ATPD	ESF/ NASF/SUAPR, DAREF, Saúde Mental, CPEAI, CPSMC, Secretaria de Educação. Secretaria de Desenvolvimento e Cidadania e demais parceiros			<div style="background-color: red; width: 100%; height: 100%;"></div>		
610	Implementar no calendário alusivo o "Abril Marrom: prevenção da Cegueira" (palestras, vivências em	01 evento	Nº absoluto	não iniciada		16000000	DESCO / ATPD	PSE / Sec de Educação					





escolas, buscar visibilidade)													
611	<b>INDICADOR</b>												
612	Número de capacitações para qualificar o atendimento à pessoa com deficiência												
613	<b>META</b>												
614	Realizar 01 capacitação ao ano												
615					<b>Alcance da meta</b>						<b>Avaliação</b>		
616	<b>Ações anuais</b>	<b>Metas anuais</b>	<b>Indicador</b>	<b>Status da ação</b>	<b>2022</b>	<b>Fonte de Recurso</b>	<b>Área responsável</b>	<b>Parcerias</b>	<b>Valor</b>	<b>PT</b>	<b>Vermelho de 0% a 49%</b>	<b>Amarelo de 50% a 99%</b>	<b>Verde 100%</b>
617	Promover capacitações voltadas à qualificação do atendimento à pessoa com deficiência	01 capacitação	Nº absoluto	Iniciada		16000000	DESCO / ATPD	Educação Permanente			Capacitação M-Chat		
618	<b>OBJETIVO 5.4</b>												
619	Instituir a política de saúde para a redução da morbimortalidade por violência e acidentes e a promoção da cultura da paz												
620	<b>INDICADOR</b>												
621	Proporção de notificações de violência interpessoal e autoprovocada com o campo raça/cor preenchido com informação válida												
622	<b>META</b>												
623	Monitorar 100% das unidades da rede de saúde com serviço de notificação de violência implantado												
624					<b>Alcance da meta</b>						<b>Avaliação</b>		
625	<b>Ações anuais</b>	<b>Metas anuais</b>	<b>Indicador</b>	<b>Status da ação</b>	<b>2022</b>	<b>Fonte de Recurso</b>	<b>Área responsável</b>	<b>Parcerias</b>	<b>Valor</b>	<b>PT</b>	<b>Vermelho de 0% a 49%</b>	<b>Amarelo de 50% a 99%</b>	<b>Verde 100%</b>
626	Realizar treinamento para qualificação aos profissionais da Atenção Primária a Saúde	Realizar 4 encontros com os profissionais da RAS	Nº absoluto	iniciada	100,00%	16000000	CDASP – Área Técnica de Vigilância em Violências	SUAPR, DAREF e Edu. Permanente	RH	2001			



627	Realizar visitas técnicas as unidades da rede de Serviço de Pronto Atendimento (SPA), Unidade de Pronto Atendimento (UPA) e Fundação Hospital Municipal da Japuiba (FHMJ)	Realizar 3 visitas às unidades de U.E.	Nº absoluto	não iniciada	50,00%	15001002	CDASP – Área Técnica de Vigilância em Violências	DAREF e FHMJ	RH	2209			
	Elaborar quadrimestralmente, por meio do Sistema de Dados de Informação, relatório para monitoramento/avaliação do agravo de violência nas unidades notificadoras.	Elaborar 3 relatórios de Violência Interpessoal/autoprovocada	Nº absoluto	não iniciada	ação nova 2023	15001002	CDASP – Área Técnica de Vigilância em Violências	DadosSUS	RH	2001			
628	<b>DIRETRIZ VI</b>												
629	<b>Garantia e aprimoramento da assistência farmacêutica universal e integral no âmbito do SUS, estimulando e pactuando a estruturação da rede de serviços e a sua força de trabalho da assistência farmacêutica</b>												
630	<b>OBJETIVO 6.1</b>												
631	<b>Qualificar a assistência farmacêutica na Rede de Atenção à Saúde</b>												
632	<b>INDICADOR</b>												
633	<b>PERCENTUAL DE MUNICÍPIOS COM O SISTEMA HORUS IMPLANTADO</b>												
634	<b>META</b>												
635	<b>SISTEMA HORUS IMPLANTADO</b>												
636					<b>Alcance da meta</b>					<b>Avaliação</b>			
637	<b>Ações anuais</b>	<b>Metas anuais</b>	<b>Indicador</b>	<b>Status da ação</b>	<b>2022</b>	<b>Fonte de Recurso</b>	<b>Área responsável</b>	<b>Parcerias</b>	<b>Valor (PT 2231: R\$ 1.991.000)</b>	<b>PT</b>	<b>Vermelho de 0% a 49%</b>	<b>Amarelo de 50% a 99%</b>	<b>Verde 100%</b>
638	Fazer adesão ao Sistema Hórus	Informatizar as Farmácias para Adesão ao Sistema Hórus.	Nº de Farmácias informatizadas	Iniciada	12	15001002	Coordenação de Farmácia	SUASA		2231			
639	<b>INDICADOR</b>												
640	<b>PROPORÇÃO DE PROCESSOS DE JUDICIALIZAÇÃO DE MEDICAMENTOS</b>												



META													
REDUZIR JUDICIALIZAÇÃO MUNICIPAL DE MEDICAMENTOS E GARANTIR ACESSO DA POPULAÇÃO À ASSISTÊNCIA FARMACÊUTICA													
Ações anuais	Metas anuais	Indicador	Status da ação	Alcance da meta	Fonte de Recurso	Área responsável	Parcerias	Valor (PT 2231: R\$ 1.991.000)	PT	Avaliação			
				2022						Vermelho de 0% a 49%	Amarelo de 50% a 99%	Verde 100%	
645	Revisar a REMUME segundo a RENAME a cada 2 anos e publicar por meio eletrônico e no Boletim Oficial Municipal	Realizar 01 reunião a cada 02 meses junto a Comissão Municipal de Farmacoterapêutica.	% de reuniões realizadas	iniciada	90,00%	15001002	Coordenação de Farmácia	SUASA / CMS	200.000,00	2231			
646	Realizar promoção da Assistência Farmacêutica junto à população e aos prescritores através de campanhas, adequação visual e produção de material de divulgação	Produzir banner contendo a lista REMUME atualizada. Um Banner por Farmácia distrital.	% de unidades adequadas	não iniciada	0,00%	10010000	Coordenação de Farmácia	-		2231			
647	Ampliar horário de atendimento nas farmácias da Atenção Básica mediante contratação via concurso público de farmacêuticos e auxiliares	Contratar farmaceuticos e auxiliares em numero suficiente para suprir a demanda municipal.	% de unidades adequadas	não iniciada	0,00%	15001002	Coordenação de Farmácia	SUASA		2231			
648	Dar continuidade aos processos de legalização das Farmácias Municipais junto ao CRF	Regularizar as farmácias municipais.	% de unidades legalizadas	iniciada	12	15001002	Coordenação de Farmácia	VISA		2231			
649	Aquisição dos medicamentos não padronizados no município dos tutelados pelo município, usuários da Casa Abrigo e Residência Terapêutica	Realizar um pregão anual com os medicamentos de demandados pelas instituições publicas municipais.	Nº absoluto	iniciada	100,00%	15001002	Coordenação de Farmácia	SECRETARIA DE AÇÃO SOCIAL	1.217.000,00	2231			

650	Aquisição de medicamentos não padronizados pelo município em atendimento a demanda de processos sociais na farmácia do componente especializado municipal	Realizar um pregão anual com os medicamentos de demandados pela Farmácia do Componente Especializado Municipal.	Nº absoluto	Iniciada	100,00%	15001002	Coordenação de Farmácia	SUGER / CMS	1.000.000,00	159 3	
	Aquisição de medicamentos padronizados pelo município em atendimento a demanda das farmácias públicas municipais e serviços de urgência e emergência municipal. (ação nova para 2023)	Realizar um pregão anual com os medicamentos demandados pelas Farmácias do componente básico e Urgência e Emergência.	Nº absoluto	Iniciada	100,00%	16210000	Coordenação de Farmácia	SUGER	R\$ 4.000.000,00	223 1	
651	Adequar o espaço físico e aquisição material, mobiliária e equipamentos das farmácias do SUS utilizando recurso da assistência farmacêutica na forma da deliberação CIB vigente (aplicação de 15% da soma dos recursos financeiros do estado do RJ e do município)	Iniciar o levantamento das necessidades das Farmácias públicas municipais.	% de unidades visitadas	não iniciada	80,00%	15001002 / 16210000	Coordenação de Farmácia	SUGER	86.000,00	223 1	
652	Adequar todas as farmácias municipais e a central de abastecimento farmacêutico para atender normativa junto ao Corpo de Bombeiros	Verificar junto ao corpo de bombeiros os requisitos para regularizar as unidades.	% de unidades visitadas	Iniciada	30,00%	15001002	Coordenação de Farmácia	SUASA / VISA		223 1	

653	Contratar empresa especializada no recolhimento de resíduos de serviço de saúde a fim de recolher medicamentos impróprios para o consumo nas unidades de saúde municipais.	Planejar Termo de Referência para contratação da empresa.	Nº absoluto	Iniciada	100,00%	15001002	Coordenação de Farmácia	SUASA / SUGER	223 1		
654	Elaboração do PGRSS (Plano de gerenciamento de resíduos de serviços de saúde) das farmácias municipais e da central de abastecimento farmacêutico	Contratar empresa especializada em gerenciamento de resíduos de saúde.	Nº absoluto	iniciada	40,00%	15001002	Coordenação de Farmácia	DAREF / SUASA	223 1		
655	Implantar logística reversa de medicamentos	Adequação de espaço físico para segregação de medicamentos impróprios oriundo da logística reversa.	% da adequação	iniciada	90,00%	15001002	Coordenação de Farmácia	SUASA	223 1		
656	<b>Eixo II</b>										
657	<b>Vigilância em Saúde</b>										
658	<b>DIRETRIZ VII</b>										
659	<b>Ampliação da pactuação do saneamento básico e saúde ambiental dando a devida prioridade para a promoção da saúde e redução dos riscos e agravos, por meio das ações de proteção, promoção, prevenção e vigilância em saúde</b>										
660	<b>OBJETIVO 7.1</b>										
661	<b>Fortalecer a Vigilância em Saúde como norteadora do modelo de atenção assegurando a sua transversalidade na RAS</b>										
662	<b>INDICADOR</b>										
663	<b>Proporção de surtos de doenças de transmissão hídrica, alimentar e respiratória investigados e finalizados ocorridos no município</b>										
664	<b>META</b>										
665	<b>Respostas às emergências epidemiológicas</b>										
666	<b>Ações anuais</b>	<b>Metas anuais</b>	<b>Indicador</b>	<b>Status da ação</b>	<b>Alcance da meta</b>	<b>Fonte de Recurso</b>	<b>Área responsável</b>	<b>Parcerias</b>	<b>Valor (PT 1538: R\$ 1.000.000,00 - Port nº</b>	<b>PT</b>	<b>Avaliação</b>
667					<b>2022</b>						<b>Vermelho de</b> <b>Amarelo de</b> <b>Verde 100%</b>



				3.303/2021)				0% a 49%	50% a 99%	
668	Implantar e implementar o Centro de Informações Estratégicas em Vigilância em Saúde - CIEVS.	Nº absoluto	iniciada	início das ações do CIEVS a partir do 2º semestre, após estruturação de legislação e formação de equipe. Nesse período, o CIEVS Angra foi implantado em sua totalidade, tanto no que diz respeito à estruturação física (1 sala exclusiva para o CIEVS com banheiro próprio), aparelhos eletrônicos: (5 computadores (4 Desktops e 1 notebook), 1 aparelho celular (smartphone), 1 telefone fixo, 2 impressoras (1 colorida e 1preto/branco) e Mobiliário: (4 mesas de escritório; 1 mesa para reunião; 8 cadeiras giratórias; 4 cadeiras fixas; 2 armários de	16000000	CIEVS	Vigilância Epidemiológica, Vigilância Sanitária e Vigilância Ambiental	1.000.000,00	153 8	



				escritório; 2 armários para arquivo (1 grande e 1 pequeno); 1 mesa pequena; 2 quadros de cortiça). Já em relação à produção, já foram desenvolvidos (3 alertas, 7 comunicações de risco, 24 informes e 27 clippings (até 12/12/2022). A equipe conta com 10 integrantes, sendo 3 apoiadores fixos, 1 bolsista e 6 plantonistas).					
Estruturar local físico para realização dos plantões do CIEVS	Garantia de 01 sala com equipamentos básicos para plantonista	número absoluto	iniciada	Metas para 2023. Ação Nova para 2023	16000000	CIEVS	Vigilância Epidemiológica, Vigilância Sanitária e Vigilância Ambiental		Ação concluída em 2023



Adquirir softwares e materiais de informática para otimização das análises de dados e confecção de materiais para a Rede Municipal de Saúde.	Concluir, no mínimo, 01 processo de compra de equipamentos de informática	número absoluto	iniciada	Metas para 2023. Ação Nova para 2023	16000000	CIEVS	Vigilância Epidemiológica, Vigilância Sanitária e Vigilância Ambiental	Aluguel impressora (R\$ 15.000,00)		Ação concluída em 2023
Equipar, minimamente, com mesa, cadeira, computador, cama, geladeira e microondas o local destinado a realização dos plantões do CIEVS	Adquirir os equipamentos para estruturação do Plantão CIEVS	número absoluto	iniciada	Metas para 2023. Ação Nova para 2023	16000000	CIEVS	Vigilância Epidemiológica, Vigilância Sanitária e Vigilância Ambiental			Ação concluída em 2023
Contratação de prestadora de serviço de telefonia móvel para as linhas do CIEVS.	Garantia de, no mínimo, 02 linhas telefônicas móveis para o CIEVS	número absoluto	iniciada	Metas para 2023. Ação Nova para 2023	16000000	CIEVS	Vigilância Epidemiológica, Vigilância Sanitária e Vigilância Ambiental			Ação concluída em 2023
Realizar captura de rumores	Publicação de, no mínimo, 40 edições de clippings de notícias ao ano.	número absoluto	iniciada	Metas para 2023. Ação Nova para 2023	16000000	CIEVS	Vigilância Epidemiológica, Vigilância Sanitária e Vigilância Ambiental			
Manter quadro de funcionários para garantia de plantão 24h, 7 dias por semana	Realizar 100% dos plantões previstos.	Proporção	iniciada	Metas para 2023. Ação Nova para 2023	16000000	CIEVS	Vigilância Epidemiológica, Vigilância Sanitária e Vigilância Ambiental	Diárias (R\$ 8.360,00)		
Investigar surtos de doenças de transmissão hídrica, alimentar, vetorial e respiratória ocorridos no município	Garantir investigação e fechamento de 100% dos surtos notificados ao CIEVS.	Proporção	iniciada	Metas para 2023. Ação Nova para 2023	16000000	CIEVS	Vigilância Epidemiológica, Vigilância Sanitária e Vigilância Ambiental	Material de consumo (R\$ 19.000,00)		



	Investigar e monitorar casos de doenças emergentes, reemergentes e as de notificação obrigatória imediata.	Garantir investigação 100% dos agravos notificados ao CIEVS.	Proporção	iniciada	Metas para 2023. Ação Nova para 2023	16000000	CIEVS	Vigilância Epidemiológica, Vigilância Sanitária e Vigilância Ambiental					
	Produzir comunicação de risco e/ou informe epidemiológico e/ou alerta	Realizar, no mínimo, 01 publicação mensal aos profissionais da Rede Municipal de Saúde	Proporção	iniciada	Metas para 2023. Ação Nova para 2023	16000000	CIEVS	Vigilância Epidemiológica, Vigilância Sanitária e Vigilância Ambiental					
669	<b>INDICADOR</b>												
670	Número de óbitos maternos em determinado período e local de residência												
671	<b>META</b>												
672	Reduzir a zero o número de óbitos maternos												
673					<b>Alcance da meta</b>				<b>Valor (PT 2219: R\$ 2.019.000,00)</b>	<b>PT</b>	<b>Avaliação</b>		
674	<b>Ações anuais</b>	<b>Metas anuais</b>	<b>Indicador</b>	<b>Status da ação</b>	<b>2022</b>	<b>Fonte de Recurso</b>	<b>Área responsável</b>	<b>Parcerias</b>			<b>Vermelho de 0% a 49%</b>	<b>Amarelo de 50% a 99%</b>	<b>Verde 100%</b>
675	Elaborar através do CMMMIF cartas de recomendação para a rede onde foram identificadas situações problema relacionadas ao óbito investigado .	Garantir o mínimo de uma reunião mensal e de 1 carta de recomendação por reunião.	nº absoluto	não iniciada	comitê MIF iniciado dia 18/08/2022 e emitido as cartas de recomendação	16000000	Coordenação de Vig. Epidemiológica	CCVES - Área Técnica da Saúde da Mulher Criança e adolescente		2219			
676	<b>INDICADOR</b>												
677	Proporção de óbitos infantis e fetais investigados												
678	<b>META</b>												
679	Investigar 100% de óbitos infantis e fetais												
680					<b>Alcance da meta</b>				<b>Valor (PT 2219: R\$ 2.019.000,00)</b>	<b>PT</b>	<b>Avaliação</b>		
681	<b>Ações anuais</b>	<b>Metas anuais</b>	<b>Indicador</b>	<b>Status da ação</b>	<b>2022</b>	<b>Fonte de Recurso</b>	<b>Área responsável</b>	<b>Parcerias</b>			<b>Vermelho de 0% a 49%</b>	<b>Amarelo de 50% a 99%</b>	<b>Verde 100%</b>

682	Investigar, analisar e discutir 100% dos óbitos infantis e fetais do município junto ao Comitê Municipal de Mortalidade Materno, Infantil Fetal (CMMMIF)	Investigar e analisar 100% dos óbitos.	% de óbitos investigado	iniciada	Investigado 100% óbitos maternos	16000000	Coordenação de Vig. Epidemiológica	CCVES - Área Técnica da Saúde da Mulher Criança e adolescente	2219				
683	Promover Seminário Anual sobre Mortalidade em Angra dos Reis	Realizar 1 seminário para as unidades de saúde do município.	nº absoluto	iniciada	Início em 07 de junho para a rede de saúde pública e privada do município	16000000	Coordenação de Vig. Epidemiológica	CCVES - Área Técnica da Saúde da Mulher Criança e adolescente	2219				
684	<b>INDICADOR</b>												
685	Proporção de óbitos maternos investigados												
686	<b>META</b>												
687	Investigar 100% de óbitos maternos												
688	Ações anuais	Metas anuais	Indicador	Status da ação	Alcance da meta	Fonte de Recurso	Área responsável	Parcerias	Valor (PT 2219: R\$ 2.019.000,00)	PT	Avaliação		
2022					Vermelho de 0% a 49%						Amarelo de 50% a 99%	Verde 100%	
689													
690	Investigar, analisar e discutir 100% dos óbitos maternos do município junto ao Comitê Municipal de Mortalidade Materno, Infantil Fetal (CMMMIF)	Investigar e analisar 100% dos óbitos maternos e encaminhar os mais relevantes para CMMMIF	% de óbitos materno investigados	iniciada	investigado 100% óbitos maternos	16000000	Coordenação de Vig. Epidemiológica	CCVES - Área Técnica da Saúde da Mulher Criança e adolescente	2219				
691	<b>INDICADOR</b>												
692	Proporção de óbitos de mulheres em idade fértil (MIF)												
693	<b>META</b>												
694	Investigar 100% de óbitos de mulheres em idade fértil												
695	Ações anuais	Metas anuais	Indicador	Status da ação	Alcance da meta	Fonte de Recurso	Área responsável	Parcerias	Valor (PT 2219: R\$ 2.019.000,00)	PT	Avaliação		
696					2022						Vermelho de 0% a	Amarelo de 50% a	Verde 100%

										49%	99%	
697	Investigar e analisar óbitos de mulheres em idade fértil - MIF	Investigar e analisar 100% dos óbitos.	% de óbitos de mulheres em idades fértil investigados	iniciada	Investigado 100% óbitos maternos	16000000	Coordenação de Vig. Epidemiológica	CCVES - Área Técnica da Saúde da Mulher Criança e adolescente		2219		

698	<b>INDICADOR</b>												
699	Número de casos novos de sífilis congênita em menores de um ano de idade												
700	<b>META</b>												
701	Reduzir a zero a incidência de sífilis congênita												
702	Ações anuais	Metas anuais	Indicador	Status da ação	Alcance da meta	Fonte de Recurso	Área responsável	Parcerias	Valor (PT 2219: R\$ 2.019.000,00)	PT	Avaliação		
703					2022						Vermelho de 0% a 49%	Amarelo de 50% a 99%	Verde 100%
704	Realizar seminário anual sobre Vigilância da Sífilis e Hepatites Virais para os profissionais da rede Municipal de saúde de Angra dos Reis.	Realizar 1 Seminário com os profissionais da rede de Saúde	nº absoluto	não iniciada	não realizado em 2022	16000000	CDASP - Área Técnica de IST/Aids/Hepatites Virais	Edu. Permanente/Vigilância Epidemiológica		2219			
705	<b>INDICADOR</b>												
706	COBERTURA VACINAL NA POPULAÇÃO DE MENORES DE 1 ANO E NA POPULAÇÃO DE 1 ANO												
707	<b>META</b>												
708	100% DE VACINAS DO CALENDÁRIO BÁSICO DE VACINAÇÃO DA CRIANÇA COM COBERTURAS VACINAIS ALCANÇADAS												
709	Ações anuais	Metas anuais	Indicador	Status da ação	Alcance da meta	Fonte de Recurso	Área responsável	Parcerias	Valor (PT 2219: R\$ 2.019.000,00)	PT	Avaliação		
710					2022						Vermelho de 0% a	Amarelo de 50%	Verde 100%

											49%	a 99%	
711	Realizar campanha anual de Multivacinação no Município em concordância com o calendário vacinal do Ministério da Saúde, em parceria com a rede de Atenção Básica.	Realizar as campanhas preconizadas pelo ministério da saúde e 4 eventos (dias "d") no ano para atualização da caderneta vacinal.	nº absoluto	iniciada	Realizado 3 Campanhas de multivacinação	16000000	Vigilância Epidemiológica	SUAPR/DAREF					
712	Monitorar a cobertura Vacinal do município	Confeccionar ao menos 1 relatório quadrimestral a respeito do quantitativo de imunobiológicos aplicados no município.	nº absoluto	iniciada	1 relatório confeccionado no 1º trimestre e 3º trimestre	16000000	Vigilância Epidemiológica	SUAPR					
713	Distribuir os imunobiológicos, em tempo oportuno para realização das campanhas	suprimir. Já é processo de trabalho	-	-	-	16000000	Vigilância Epidemiológica	SUGER/TRANSPORTE					
714	<b>META</b>												
715	<b>Estruturar a Rede de Frio de Angra dos Reis</b>												
716					<b>Alcance da meta</b>						<b>Avaliação</b>		
717	<b>Ações anuais</b>	<b>Metas anuais</b>	<b>Indicador</b>	<b>Status da ação</b>	<b>2022</b>	<b>Fonte de Recurso</b>	<b>Área responsável</b>	<b>Parcerias</b>	<b>Valor (PT 2219: R\$ 2.019.000,00)</b>	<b>PT</b>	<b>Vermelho de 0% a 49%</b>	<b>Amarelo de 50% a 99%</b>	<b>Verde 100%</b>
718	Garantir a presença de gerador na sala da Rede de Frio a fim de possibilitar o pleno funcionamento das câmaras frias em caso de falta de energia.	Garantir 6 manutenções preventivas no gerador da Rede de Frio	nº absoluto	iniciada	Realizado manutenção do gerador de maneira preventiva durante o ano 2022	16000000	COORDENAÇÃO DE IMUNIZAÇÃO	SUGER					

719	Realizar processo de contratação para manutenção preventiva dos equipamentos da Rede de Frio.	Garantir 6 manutenções preventivas no gerador da Câmara Fria e freezer	nº absoluto	iniciada	em andamento	16000000	COORDENAÇÃO DE IMUNIZAÇÃO	SUGER						
720	Garantir RH necessário para a rede de frio	contratação de 1 enfermeiro	nº absoluto	iniciada	Possuímos 01 coordenador enfermeiro, necessitamos de 01 técnico de enfermagem	15001002	Vigilância Epidemiológica	SUASA						
721	<b>INDICADOR</b>													
722	<b>PROPORÇÃO DE CURA DE CASOS NOVOS DE TUBERCULOSE PULMONAR BACILÍFERA</b>													
723	<b>META</b>													
724	<b>AUMENTAR A PROPORÇÃO DE CURA DE CASOS NOVOS DE TUBERCULOSE PULMONAR BACILÍFERA</b>													
725												<b>Avaliação</b>		
726	<b>Ações anuais</b>	<b>Metas anuais</b>	<b>Indicador</b>	<b>Status da ação</b>	<b>Alcance da meta</b>	<b>Fonte de Recurso</b>	<b>Área responsável</b>	<b>Parcerias</b>	<b>Valor</b>	<b>PT</b>	<b>Vermelho</b> de 0% a 49%	<b>Amarelo</b> de 50% a 99%	<b>Verde</b> 100%	
727	Aumentar em 70% o acompanhamento e tratamento do paciente em sua area de referencia	Elaboração de 1 protocolo de assistência ao sintomático respiratório e a pessoa com tuberculose pulmonar acima de 10 anos	nº absoluto	iniciada	1 capacitação com profissionais da APS	16000000	CDASP / Área Técnica em Tuberculose	SUAPR			Protocolo elaborado e em análise			
728	Solicitar o fornecimento mensal de cestas básicas para os pacientes em tratamento	Cadastrar 100% dos usuários e entregar os cartões	% de usuários cadastrados	iniciada	Alcançada	16210000 / 15001002	CDASP / Área Técnica em Tuberculose	SUAPR			Cadastros de novos usuários realizados até outubro de 2023. no momento aguardando renovação de incentivo pela SES			

729	Aumentar em 30% o número de profissionais que realizam a aplicação da Prova Tuberculínica	Capacitar 1 profissional	nº absoluto	iniciada	capacitação em andamento	15001002	CDASP / Área Técnica em Tuberculose	SUAPR				Finalizar capacitação no primeiro semestre de 2024	
730	Aumentar em 90% a realização de testes rápidos anti-HIV nas unidades de atenção básica nos pacientes em tratamento de tuberculose	Aumentar a oferta de testes rápidos para mais 5 Unidades da RAS	nº absoluto	iniciada	Falta implantar no Cantagalo e capacitar nova equipe. 90% de equipes realizam testes rápidos	16000000	CDASP / Área Técnica em Tuberculose	CDASP - Área Técnica em IST/AIDS e SUAPR					
<b>INDICADOR</b>													
731	<b>PROPORÇÃO DE EXAME ANTI-HIV REALIZADOS ENTRE OS CASOS NOVOS DE TUBERCULOSE</b>												
732	<b>META</b>												
733	<b>AUMENTAR A PROPORÇÃO DE EXAME ANTI-HIV REALIZADOS ENTRE OS CASOS NOVOS DE TUBERCULOSE</b>												
734					<b>Alcance da meta</b>							<b>Avaliação</b>	
735	<b>Ações anuais</b>	<b>Metas anuais</b>	<b>Indicador</b>	<b>Status da ação</b>	<b>2022</b>	<b>Fonte de Recurso</b>	<b>Área responsável</b>	<b>Parcerias</b>	<b>Valor</b>	<b>PT</b>	<b>Vermelho de 0% a 49%</b>	<b>Amarelo de 50% a 99%</b>	<b>Verde 100%</b>
736	Monitorar a realização de exames Anti-hiv nos pacientes em tratamento de tuberculose	Elaborar e implementar 1 Fluxo de entrega do Boletim Mensal de Acompanhamento dos Pacientes com Diagnóstico	% de oferta	iniciada	100% de oferta de teste anti-hiv	16000000	CDASP / Área Técnica em Tuberculose	SUAPR					
737	<b>INDICADOR</b>												
738	<b>PROPORÇÃO DE REGISTRO DE ÓBITOS COM CAUSA BÁSICA DEFINIDA</b>												
739	<b>META</b>												
740	<b>AUMENTAR A PROPORÇÃO DE REGISTRO DE ÓBITOS COM CAUSA BÁSICA DEFINIDA</b>												
741					<b>Alcance da meta</b>							<b>Avaliação</b>	
742	<b>Ações anuais</b>	<b>Metas anuais</b>	<b>Indicador</b>	<b>Status da ação</b>	<b>2022</b>	<b>Fonte de Recurso</b>	<b>Área responsável</b>	<b>Parcerias</b>	<b>Valor</b>	<b>PT</b>	<b>Vermelho de 0% a 49%</b>	<b>Amarelo de 50% a 99%</b>	<b>Verde 100%</b>



											49%	a 99%	
743	Investigar os óbitos indeterminados	Garantir a abertura de processo de investigação em 90% dos óbitos de residentes com causa básica R99.	% de óbitos residentes com causa básica investigados	iniciada	investigado 90% dos óbitos de causas indeterminadas	16000000	Vigilância epidemiológica	Atenção primária, atenção secundária	-	2001			
744	Identificar as Unidades com maior incidência de causas indeterminadas na Declaração de óbito	Emitir Relatório Trimestral (4 Relatórios Anuais) Para As Unidades De Saúde E Gestão	nº absoluto	iniciada	Realizado 03 relatórios	16000000	Vigilância epidemiológica	Atenção primária, atenção secundária	-	2001			
745	Capacitar Unidades sobre preenchimento de declarações de óbitos com disponibilização do Protocolo através de material gráfico	REALIZAR 01 CAPACITAÇÃO PARA AS UNIDADES DE SAÚDE DO MUNICÍPIO	nº absoluto	iniciada	Realizado 05 seminários no mês de Junho para a rede pública e privada do município	16000000	Vigilância epidemiológica	Edu Permanente	-	2001			
746	<b>INDICADOR</b>												
747	<b>PROPORÇÃO DE CASOS DE DOENÇAS DE NOTIFICAÇÃO COMPULSÓRIA IMEDIATA (DNCI) ENCERRADAS EM ATÉ 60 DIAS APÓS NOTIFICAÇÃO</b>												
748	<b>META</b>												
749	<b>AUMENTAR A PROPORÇÃO DE CASOS DE DOENÇAS DE NOTIFICAÇÃO COMPULSÓRIA IMEDIATA (DNCI) ENCERRADAS EM ATÉ 60 DIAS APÓS NOTIFICAÇÃO</b>												
750	<b>Ações anuais</b>	<b>Metas anuais</b>	<b>Indicador</b>	<b>Status da ação</b>	<b>Alcance da meta</b>	<b>Fonte de Recurso</b>	<b>Área responsável</b>	<b>Parcerias</b>	<b>Valor</b>	<b>PT</b>	<b>Avaliação</b>		
751					<b>2022</b>						<b>Vermelho de 0% a 49%</b>	<b>Amarelo de 50% a 99%</b>	<b>Verde 100%</b>
752	Promover aperfeiçoamento para os profissionais de saúde sobre a utilização do TABNET para coleta e análise de dados	REALIZAR AO MENOS 01 CAPACITAÇÃO ANUAL	nº absoluto	iniciada	Realizado 01 capacitação no mês de Agosto	16000000	Assistência de dados vitais	Edu Permanente	-	2001			

	relacionados aos agravos de notificação compulsória.												
753	<b>META</b>												
754	<b>Manter busca ativa dos agravos de notificação compulsória em todas as Unidades de Saúde em abito municipal</b>												
755					Alcance da meta						Avaliação		
756	<b>Ações anuais</b>	<b>Metas anuais</b>	<b>Indicador</b>	<b>Status da ação</b>	<b>2022</b>	<b>Fonte de Recurso</b>	<b>Área responsável</b>	<b>Parcerias</b>	<b>Valor</b>	<b>PT</b>	<b>Vermelho de 0% a 49%</b>	<b>Amarelo de 50% a 99%</b>	<b>Verde 100%</b>
757	Garantir fluxo de envio de todas as amostras referentes aos casos de doenças de notificação compulsória, para LACEN	Envio ao LACEN RJ ao menos 1 vez por semana de amostras relacionadas as DNC (conforme demanda).	nº absoluto	iniciada	Enviado as amostras para o LACEN, conforme a demanda	16000000	Vigilância epidemiológica	-		2001			
758	Promover treinamento semestral para a equipe de agentes de endemias que realizam a busca ativa	Realizar ao menos 1 treinamento por semestre	nº absoluto	iniciada	Realizado 01 treinamento para as equipes lotadas nos SPA	16000000	Vigilância epidemiológica	-		2219			
759	Completar equipe de Agentes de endemias para busca ativa de doenças de notificação compulsória;	Garantia de ao menos 1 profissional técnico de vigilância epidemiológica alocado de segunda a sexta em SPA.	nº absoluto	não iniciada	Falta 01 profissional no SPA do Abrãao	16000000	Vigilância epidemiológica	SUGER/SES		2001			



760	Promover, no mínimo, um (1) encontro anual sobre a importância da notificação compulsória, apresentação de protocolos e fluxos para 70% dos médicos e enfermeiros assistenciais.	Promover, no mínimo, um (1) encontro anual sobre a importância da notificação compulsória, apresentação de protocolos e fluxos para 70% dos médicos e enfermeiros assistenciais.	nº absoluto	iniciada	Realizado 01 seminário com a equipe da atenção primária	16000000	Vigilância epidemiológica	-	2219	
761	Garantir estrutura mínima de RH para execução das ações de vigilância epidemiológica	Manter 1 equipe em cada Unidade de pronto Atendimento	nº absoluto	iniciada	Falta 01 profissional no SPA do Abrãao	16000000	Vigilância epidemiológica	-		
762	Garantir Estrutura física mínima para execução das ações de vigilância epidemiológica	Garantir uma sala com computador e telefone	nº absoluto	iniciada	Equipado no SPA FRADE e UPA	16000000	Vigilância epidemiológica	-		
763	Realizar curso básico de vigilância epidemiológica para os profissionais da vigilância em saúde através de instituição com notório saber					16000000	Vigilância epidemiológica	-		proposta de supressão pela Área Técnica.
764	Realizar análise dos bancos de dados das doenças de notificação compulsória (SINAN) – rotina semanal em surtos e mensal para monitoramento	EMITIR AO MENOS 1 RELATÓRIO MENSAL PARA A GESTÃO.	nº absoluto	iniciada	Realizado 03 relatórios e enviados pra a gestão	16000000	Vigilância epidemiológica	-	2219	

765	Divulgar informes para a rede de atenção a saúde e população em geral.	DIVULGAR AO MENOS 1 PANORAMA GERAL SOBRE ÓBITOS, 1 PANORAMA GERAL SOBRE NASCIMENTOS E 1 PANORAMA GERAL SOBRE DOENÇAS DE NOTIFICAÇÃO COMPULSÓRIA POR ANO.	nº absoluto	iniciada	Realizado informes para a população em parceria com o CIEVS	16000000	Vigilância epidemiológica	-		2219			
766	Realizar análise dos bancos de registro de câncer de base populacional - início em 2007	EMITIR AO MENOS 1 RELATÓRIO ANUAL PARA A GESTÃO.	nº absoluto	iniciada	Ação retomada em janeiro 2022	16000000	Vigilância epidemiológica	-		2219			
767	<b>INDICADOR</b>												
768	<b>NÚMERO DE CASOS NOVOS DE AIDS EM MENORES DE 5 ANOS</b>												
769	<b>META</b>												
770	<b>REDUZIR NÚMERO DE CASOS NOVOS DE AIDS EM MENORES DE 5 ANOS</b>												
771					<b>Alcance da meta</b>						<b>Avaliação</b>		
772	<b>Ações anuais</b>	<b>Metas anuais</b>	<b>Indicador</b>	<b>Status da ação</b>	<b>2022</b>	<b>Fonte de Recurso</b>	<b>Área responsável</b>	<b>Parcerias</b>	<b>Valor</b>	<b>PT</b>	<b>Vermelho de 0% a 49%</b>	<b>Amarelo de 50% a 99%</b>	<b>Verde 100%</b>
773	Assegurar acompanhamento e tratamento adequado das gestantes e RN	Assegurar 100% de acompanhamento dos casos notificados	% de acompanhamento dos casos notificados	iniciada	100%	16000000	CDASP - Programa Ist/Aids/Hepatites Virais	Ministério da Saúde					
774	Manter acesso rápido das gestantes ao diagnóstico de HIV/Sífilis/Hepatite, viabilizando tratamento	Assegurar consulta com o infecto e uso ATRV para 100% das gestantes positivadas pelo teste	% de gestantes atendidas pelo infecto	iniciada	100%	16000000	CDASP - Programa Ist/Aids/Hepatites Virais	Ministério da Saúde					



775	<b>INDICADOR</b>												
776	Percentual de indivíduos com 13 anos ou mais com primeiro CD4+ acima de 350 céls/ml												
777	<b>META</b>												
778	Aumentar proporção de usuários com carga viral indetectável para 90%												
779	Ações anuais	Metas anuais	Indicador	Status da ação	Alcance da meta	Fonte de Recurso	Área responsável	Parcerias	Valor	PT	Avaliação		
780					2022						Vermelho de 0% a 49%	Amarelo de 50% a 99%	Verde 100%
781	Realizar busca ativa de pacientes faltosos	Criar 1 fluxo de busca ativa	nº absoluto	iniciada	0 FLUXO EM 2022	16000000	CDASP - Programa Ist/Aids/Hepatites Virais	...					
782	<b>INDICADOR</b>												
783	Proporção de casos com encerramento oportuno (confirmados ou descartados) através do marcador HCV-RNA dos casos notificados de Hepatite C com Anti-HCV reagente												
784	<b>META</b>												
785	Aumentar a Proporção de casos com encerramento oportuno através do marcador HCV-RNA dos casos notificados de Hepatite C com Anti-HCV reagente												
786	Ações anuais	Metas anuais	Indicador	Status da ação	Alcance da meta	Fonte de Recurso	Área responsável	Parcerias	Valor	PT	Avaliação		
787					2022						Vermelho de 0% a 49%	Amarelo de 50% a 99%	Verde 100%
788	Acolher 100% dos usuários notificados com Hepatite C no ambulatório de hepatites virais	Criar 1 fluxo de atendimento	nº absoluto	não iniciada	0 fluxo em 2022	Ministério da Saúde/SMS	Programa IST/AIDS/Hepatites Virais	...					
789	<b>INDICADOR</b>												
790	PROPORÇÃO DE CURA DOS CASOS NOVOS DE HANSENÍASE DIAGNOSTICADOS NOS ANOS DAS COORTES												
791	<b>META</b>												
792	AUMENTAR A PROPORÇÃO DE CURA DOS CASOS NOVOS DE HANSENÍASE DIAGNOSTICADOS NOS ANOS DAS COORTES												
793	Ações anuais	Metas anuais	Indicador	Status da ação	Alcance da meta	Fonte de Recurso	Área responsável	Parcerias	Valor	PT	Avaliação		



				2022						Vermelho de 0% a 49%	Amarelo de 50% a 99%	Verde 100%
794												
795	Descentralizar em 70% os atendimentos dos casos não reacionais para todas as Unidades de Saúde	Implementar 1 fluxo de descentralização da Hans	nº absoluto	iniciada	0. Fluxo em construção	16000000	CDASP / Área Técnica em Hanseníase	SUAPR			2219	Iniciar elaboração de fluxo primeiro semestre 2024
796	Capacitar equipes de Saúde da família para diagnóstico, diagnóstico diferencial, manejo clínico de reações hansênicas e medicamentosas, confirmação de recidiva	Realizar 2 capacitações	nº absoluto	iniciada	1 capacitação em novembro	16000000	CDASP / Área Técnica em Hanseníase	Edu Permanente / SUAPR			2001	
797	Supervisionar e monitorar trimestralmente às ações de controle da hanseníase junto às unidades de saúde referente à hanseníase para qualificação dos dados	Realizar 1 visita técnica de acompanhamento para monitoramento em 100% das Unidades com pacientes em tratamento	% de unidades visitadas	iniciada	Visita técnica em 1 unidade	16000000	CDASP / Área Técnica em Hanseníase	Transporte / SUAPR			2219	Realizar visita nas seguintes unidades: Frade, Bracui, Jacuecanga, Abraão, Japuiba, Monsuaba, Belem, Banqueta, Peres
798	Garantir o exame diagnóstico de baciloscopia (LINF A) a todos os casos clínicos que se façam necessários	garantir 100% de acesso aos exames de LINF A	% de acesso	iniciada	100% dos pacientes com exame de linfa	16000000	CDASP / Área Técnica em Hanseníase	SUAPR e Laboratórios			2219	
799	Assegurar a avaliação de incapacidade física e o tratamento necessário a 100% dos pacientes da	avaliação de 100% dos pacientes cadastrados	Proporção de pacientes	iniciada	100% dos pacientes avaliados	16000000	CDASP / Área Técnica em Hanseníase	SUAPR			2219	



800	<b>INDICADOR</b>												
801	Percentual de municípios que realizam no mínimo seis grupos de ações de Vigilância Sanitária consideradas necessárias a todos os municípios no ano												
802	<b>META</b>												
803	Aumentar a proporção de ações de Vigilância Sanitária consideradas necessárias												
804	Ações anuais	Metas anuais	Indicador	Status da ação	Alcance da meta	Fonte de Recurso	Área responsável	Parcerias	Valor (PT 2243: R\$ 600.000,00)	PT	Avaliação		
805					2022						Vermelho de 0% a 49%	Amarelo de 50% a 99%	Verde 100%
806	Elevar em ≥ 10%, em relação ao ano anterior, o cadastro dos estabelecimentos sujeitos a VISA.	Levantamento junto a Secretaria de Fazenda dos estabelecimentos comerciais cadastrados no município	% dos estabelecimentos cadastrados	iniciada	100,00%	16000000	Coord. de Vigilância Sanitária	-		2243			
807	Elevar em ≥ 10%, em relação ao ano anterior, a inspeção dos estabelecimentos sujeitos a VISA	Aquisição de veículo	% de inspeções dos estabelecimentos sujeitos a VISA	iniciada	100,00%	16000000	Coord. de Vigilância Sanitária	-		2243			
808	Realizar ≥ 1 atividade educativa por ano para a população em geral	Realizar ao menos 1 atividade educativa ao ano para a população em geral	1 (nº absoluto)		100,00%	16000000	Coord. de Vigilância Sanitária	-		2243			
809	Realizar ≥ 1 atividade educativa por ano para o setor regulado	Realizar 2 cursos de capacitação para o setor regulado no 2º semestre 2022	2 (nº absoluto)	iniciada	100,00%	16000000	Coord. de Vigilância Sanitária	-		2243			
810	Receber e processar 100% das denúncias	Atender 100% das denúncias recebidas	100%	iniciada	100,00%	16000000	Coord. de Vigilância Sanitária	-		2243			



811	Instaurar processo administrativo sanitário para 100% das infrações sanitárias apuradas	Instaurar processo administrativo sanitário para 100% dos Autos de Infração lavrados	100% (% das infrações sanitárias apuradas)	iniciada	100,00%	16000000	Coord. de Vigilância Sanitária	-		2243			
812	<b>META</b>												
813	<b>Atingir cobertura de 70 % das inspeções em estabelecimentos comerciais e de interesse à saúde</b>												
814	<b>Ações anuais</b>	<b>Metas anuais</b>	<b>Indicador</b>	<b>Status da ação</b>	<b>Alcance da meta</b>	<b>Fonte de Recurso</b>	<b>Área responsável</b>	<b>Parcerias</b>	<b>Valor (PT 2243: R\$ 600.00,00)</b>	<b>PT</b>	<b>Avaliação</b>		
815					<b>2022</b>						<b>Vermelho de 0% a 49%</b>	<b>Amarelo de 50% a 99%</b>	<b>Verde 100%</b>
816	Adquirir 02 (dois) veículos para uso exclusivo das ações VISA	Aguardando entrega pelo fornecedor.	nº absoluto	iniciada	100,00%	16000000	Coord. de Vigilância Sanitária	-		2243			
817	Elaborar 01 (um) caderno atualização de protocolo por ano para padronização de procedimentos administrativos e fiscais	Elaborar e atualizar os protocolos para padronização de procedimentos administrativos e fiscais	nº absoluto	iniciada	50,00%	16000000	Coord. de Vigilância Sanitária	-		2243			
818	<b>META</b>												
819	<b>Implantar Programas de educação nas Escolas</b>												
820	<b>Ações anuais</b>	<b>Metas anuais</b>	<b>Indicador</b>	<b>Status da ação</b>	<b>Alcance da meta</b>	<b>Fonte de Recurso</b>	<b>Área responsável</b>	<b>Parcerias</b>	<b>Valor (PT 2243: R\$ 600.00,00)</b>	<b>PT</b>	<b>Avaliação</b>		
821					<b>2022</b>						<b>Vermelho de 0% a 49%</b>	<b>Amarelo de 50% a 99%</b>	<b>Verde 100%</b>
822	Realizar 01 workshop por ano em 01 (um) com as Escolas do Município, tratando de tema de Educação	Realizar 01 workshop	nº absoluto	iniciada	100,00%	16000000	Coord. de Vigilância Sanitária	-		2243			

Sanitária de interesse municipal.													
823	<b>INDICADOR</b>												
824	<b>PROPORÇÃO DE ANÁLISES REALIZADAS EM AMOSTRAS DE ÁGUA PARA CONSUMO HUMANO QUANTO AOS PARÂMETROS COLIFORMES TOTAIS, CLORO RESIDUAL LIVRE E TURBIDEZ</b>												
825	<b>META</b>												
826	<b>Atingir, no mínimo, 90% da proporção de análises pactuadas em amostras de água para consumo humano quanto aos parâmetros cloro, turbidez e coliformes totais.</b>												
827	<b>Ações anuais</b>	<b>Metas anuais</b>	<b>Indicador</b>	<b>Status da ação</b>	<b>Alcance da meta</b>	<b>Fonte de Recurso</b>	<b>Área responsável</b>	<b>Parcerias</b>	<b>Valor (PT 2221 R\$ 60.000,00)</b>	<b>PT</b>	<b>Avaliação</b>		
828					<b>2022</b>						<b>Vermelho de 0% a 49%</b>	<b>Amarelo de 50% a 99%</b>	<b>Verde 100%</b>
829	Realizar vigilância dos Sistemas de Abastecimento de água e das Soluções Alternativas coletivas, atendendo a a Diretriz Nacional do Plano de Amostragem da Vigilância da Qualidade da Água para o Consumo Humano	Atender 1 Diretriz Nacional do Plano de Amostragem da Vigilância da Qualidade da Água para o Consumo Humano	nº absoluto	iniciada	Diretriz atendida para o ano de 2022	16000000	COVAM	LACEN / SES		2221			
830	<b>META</b>												
831	<b>Realizar a Vigilância, de pelo menos 80%, dos Sistemas de Abastecimento de água para consumo humano do Município</b>												
832	<b>Ações anuais</b>	<b>Metas anuais</b>	<b>Indicador</b>	<b>Status da ação</b>	<b>Alcance da meta</b>	<b>Fonte de Recurso</b>	<b>Área responsável</b>	<b>Parcerias</b>	<b>Valor (PT 2221 R\$ 60.000,00)</b>	<b>PT</b>	<b>Avaliação</b>		
833					<b>2022</b>						<b>Vermelho de 0% a 49%</b>	<b>Amarelo de 50% a 99%</b>	<b>Verde 100%</b>

834	Monitorar, no mínimo, 80% dos estabelecimentos que utilizam captação própria de água para consumo humano.	Realizar, ao menos, 01 visita semestral nos estabelecimentos que utilizam captação própria.	80% (% de estabelecimentos monitorados)	iniciada	Ações ainda acontecendo, com previsão do alcance da meta em 29/12.	16000000	COVAM	VISA / LACEN / SES		2221			
835	Realizar ao menos 01 seminário ou treinamento anual sobre qualidade da água para consumo humano e abordar as doenças relacionadas ao consumo humano da água	Realizar 01 treinamento para a Rede de Saúde no segundo semestre de 2022.	1 (nº absoluto)	iniciada	Realizada sensibilização aos estudantes de medicina da Estácio.	16000000	COVAM	SSA		2221			
836	Monitorar, pelo menos, 80% dos Sistemas de Abastecimentos de Água	Realizar análise dos parâmetros físico-químicos e bacteriológico nos Sistemas de Abastecimento de água, conforme plano de amostragem	90% (% dos sistemas monitorados)	iniciada	Ações ainda acontecendo, com previsão do alcance da meta em 29/12.	16000000	COVAM	Vig Sanitária/ LACEN / SES		2221			
837	<b>INDICADOR</b>												
838	<b>PROPORÇÃO DE CÃES VACINADOS NA CAMPANHA DE VACINAÇÃO ANTIRRÁBICA CANINA</b>												
839	<b>META</b>												
840	<b>Alcançar 80% de cães vacinados contra a raiva</b>												
841	<b>Ações anuais</b>	<b>Metas anuais</b>	<b>Indicador</b>	<b>Status da ação</b>	<b>Alcance da meta</b>	<b>Fonte de Recurso</b>	<b>Área responsável</b>	<b>Parcerias</b>	<b>Valor (PT 2221 R\$ 60.000,00)</b>	<b>PT</b>	<b>Avaliação</b>		
842					<b>2022</b>						<b>Vermelho de 0% a 49%</b>	<b>Amarelo de 50% a 99%</b>	<b>Verde 100%</b>
843	Realizar campanha de vacinação antirrábica animal	Realizar vacinação antirrábica animal, conforme calendário da SES/RJ	80% (% de animais vacinados)	iniciada	13.173 animais vacinados	16000000	COVAM	SMS/PMAR					





844	<b>INDICADOR</b>												
845	<b>PROPORÇÃO DE IMÓVEIS VISITADOS EM PELO MENOS 4 CICLOS DE VISITAS DOMICILIARES PARA CONTROLE DA DENGUE</b>												
846	<b>META</b>												
847	<b>Manter o índice de infestação predial para Aedes aegypti abaixo de 1%</b>												
848	Ações anuais	Metas anuais	Indicador	Status da ação	Alcance da meta	Fonte de Recurso	Área responsável	Parcerias	Valor (PT 2221 R\$ 60.000,00)	PT	Avaliação		
849					2022						Vermelho de 0% a 49%	Amarelo de 50% a 99%	Verde 100%
850	Realizar visita domiciliar para controle do Aedes aegypti, em pelo menos, 80% dos imóveis urbanos do município a cada ciclo de visitas.	Vistoriar, a cada ciclo, 80% dos imóveis urbanos quanto a possibilidade de criadouros do Aedes aegypti	4 (nº absoluto)	iniciada	Ações ainda acontecendo.	16000000	COVAM	Atenção Básica					
851	Realizar, no mínimo, 30 atividades em escolas da Rede Municipal de Educação sobre controle do Aedes	Realizar palestras, teatro e outras atividades de educação em saúde sobre arboviroses nas escolas do Município	30 (nº absoluto)	iniciada	Atividades abrangeram mais de 12.000 alunos da rede municipal de educação	16000000	COVAM	Sec de Educação					
852	Garantir execução de 100% dos Levantamentos de índice do Aedes aegypti preconizados pela Secretaria Estadual de Saúde	Realizar os 04 Levantamentos previstos pela SES/RJ	4 (nº absoluto)	iniciada	Todos os LIRAAs previstos foram realizados	16000000	COVAM	SSA					
853	Elaborar e/ou revisar Plano de Contingência de Arboviroses a cada dois anos.	Revisar Plano de Contingência	1 (nº absoluto)	iniciada	Plano revisado, apresentado ao CMS e entregue a SES/RJ	16000000	COVAM e CVEPI	SSA					
854	<b>META</b>												
855	<b>Assegurar a realização de 100% das ações de Vigilância Entomológica previstas para o período</b>												

856	Ações anuais	Metas anuais	Indicador	Status da ação	Alcance da meta	Fonte de Recurso	Área responsável	Parcerias	Valor (PT 2221 R\$ 60.000,00)	PT	Avaliação		
					2022						Vermelho de 0% a 49%	Amarelo de 50% a 99%	Verde 100%
858	Realizar, pelo menos, 01 levantamento de fauna de vetores de interesse médico.	Mapear os culicídeos presentes em, pelo menos, 01 área de transmissão de arboviroses	1 nº absoluto	iniciada	Trabalho realizado na Praia Vermelha da Ilha Grande e Ariró	16000000	COVAM	SSA/PMAR/FIOCRUZ/SES					
859	Realizar, com base em dados epidemiológicos, o monitoramento de agravos e, se necessário e indicado, o controle de vetores, como: <i>Flebotomíneos</i> (leishmanioses), <i>Anofelinos</i> (malária), <i>Triatomíneos</i> (Doença de Chagas), <i>Culicídeos</i> ; Moluscos (esquistossomose e outras doenças) e Carrapatos (Febre maculosa).	Monitorar 100% dos agravos ocorridos no território e transmitidos por vetores.	100% (% de agravos monitorados)	iniciada	Vigilância Entomológica dos casos suspeitos de doenças de transmissão vetorial realizada.	16000000	COVAM	SSA/PMAR/FIOCRUZ/SES					
860	Executar treinamento anual para os agentes de combate às endemias com foco nos aspectos biológicos e ecológicos de insetos vetores.	Realizar 01 treinamento anual	1 nº absoluto	iniciada	Treinamento realizado. Em tempo, ressalta-se a participação dos ACÉs em curso técnico do MS	16000000	COVAM	SSA/PMAR/FIOCRUZ/SES					



861	<b>META</b>												
862	<b>Reduzir a incidência de casos de leptospirose</b>												
863	Ações anuais	Metas anuais	Indicador	Status da ação	Alcance da meta	Fonte de Recurso	Área responsável	Parcerias	Valor (PT 2221 R\$ 60.000,00)	PT	Avaliação		
864					2022						Vermelho de 0% a 49%	Amarelo de 50% a 99%	Verde 100%
865	Realizar, pelo menos, 04 ações mensais para aplicação de iscas raticidas em vias públicas.	Aplicar iscas raticidas em vias públicas	48 unid	iniciada	Ações ainda acontecendo.	16000000	COVAM	SMS/PMAR					
866	<b>META</b>												
867	<b>Aumentar em 40% o percentual das ações de Vigilância Ambiental realizadas no Território</b>												
868	Ações anuais	Metas anuais	Indicador	Status da ação	Alcance da meta	Fonte de Recurso	Área responsável	Parcerias	Valor (PT 2221 R\$ 60.000,00)	PT	Avaliação		
869					2022						Vermelho de 0% a 49%	Amarelo de 50% a 99%	Verde 100%
870	Adquirir bens permanentes e materiais de consumo para suprir as demandas da COVAM	Adquirir 02 veículos , 02 microscópios e 02 lupas para otimização das ações de controle de vetore	1 (nº absoluto)	iniciada	Aguardando publicação do termo de homologação do certame	16000000	COVAM	SSA/PMAR					
871	Reformar a antiga sede da FuSAR para implantação do Centro de Vigilância em Saúde, contemplando a Coordenação de Vig Ambiental e o Laboratório Municipal de Entomologia.	Previsão adiada para 2024		não iniciada		16000000	SSA	DESCO					

872	Contratar RH necessário para suprir as demandas da COVAM, através de concurso público	ação para 2024			15001002	SSA	COVAM						
873	<b>META</b>												
874	<b>Investigar 100% das epizootias notificadas</b>												
875	<b>Ações anuais</b>	<b>Metas anuais</b>	<b>Indicador</b>	<b>Status da ação</b>	<b>Alcance da meta</b>	<b>Fonte de Recurso</b>	<b>Área responsável</b>	<b>Parcerias</b>	<b>Valor (PT 2221 R\$ 60.000,00)</b>	<b>PT</b>	<b>Avaliação</b>		
876					<b>2022</b>						<b>Vermelho de 0% a 49%</b>	<b>Amarelo de 50% a 99%</b>	<b>Verde 100%</b>
877	Realizar investigação de 100% dos casos de epizootias notificados (leishmaniose canina, esporotricose, febre amarela em primatas, raiva em animais de pequeno porte...) e intervir no território para impedir a propagação da zoonose evidenciada.	Investigar todas as epizootias notificadas ao serviço de Vigilância Municipal	100% (% de casos investigados)	iniciado	Ação ainda em andamento	1214000	COVAM	SMS/PMAR					
878	<b>META</b>												
879	<b>Garantir a execução de 100% das ações preconizadas pelo Ministério da Saúde para o Programa VigiDesastres</b>												
880	<b>Ações anuais</b>	<b>Metas anuais</b>	<b>Indicador</b>	<b>Status da ação</b>	<b>Alcance da meta</b>	<b>Fonte de Recurso</b>	<b>Área responsável</b>	<b>Parcerias</b>	<b>Valor (PT 2221 R\$ 60.000,00)</b>	<b>PT</b>	<b>Avaliação</b>		
881					<b>2022</b>						<b>Vermelho de 0% a 49%</b>	<b>Amarelo de 50% a 99%</b>	<b>Verde 100%</b>



882	Revisar os Planos de contingência para atuação da Secretaria de Saúde na ocorrência de um desastre natural, tecnológico ou nuclear, a cada 02 anos.	Revisar Plano de Contingência	2 (nº absoluto)	iniciada	Planos atualizados e entregues na SES/RJ	1214000	COVAM	SSA/PMAR		
883	Participar do Exercício Geral/Parcial da Central Nuclear Almirante Álvaro Alberto.				Participação no Exercício ocorrido em outubro	1214000	COVAM	SES/ MS/ Def Civil		
884	Promover, no mínimo, 01 treinamento para a Rede Municipal de Saúde sobre Radiações Ionizantes e, atuação da Saúde na ocorrência de um desastre nuclear.	Realizar treinamento para a Rede de Saúde sobre Emergência Nuclear	1 (nº absoluto)	iniciada	Sensibilização da equipe CIEVS	1214000	COVAM	SSA/ Def Civil / Ministério da Saúde		
885	Promover, pelo menos, 01 encontro anual para discutir ações de saúde em situação de desastres naturais.	Promover encontro anual	1 (nº absoluto)	Concluído	Encontro de gestores da SSA realizado em novembro	1214000	COVAM	SSA / Def Civil / PMAR / Ministério da Saúde		
886	Monitorar, diariamente, a previsão meteorológica alertando a Rede Municipal de Saúde sobre possíveis acumulados de chuvas ou outras	Realizar, junto a Defesa Civil, acompanhamento da previsão do tempo	1 (nº absoluto)	iniciada	Ação ainda em andamento	1214000	COVAM	Defesa Civil / SES		



	intempéries climáticas.												
887	Monitorar, semestralmente, os estoques estratégicos de Iodeto de Potássio, disponíveis para uma possível emergência nuclear.	Realizar monitoramento do estoque do KI	2 (nº absoluto)	iniciada	Estoques monitorados e informados ao MS	1214000	COVAM	Coord de Farmácia					
888	Participar, quando solicitado, de reuniões e grupos de trabalho sobre a temática dos desastres.	Participar de reuniões junto a SES e MS	10 (nº absoluto)	iniciada	Participação me mais de 15 plenárias do MS e SES	1214000	COVAM	Defesa Civil / SES/ MS/ COPREN					
889	Realizar, no mínimo, 01 levantamento anual de população vulnerável a solo e/ou ar contaminado.	Realizar cadastro de área vulnerável para poluição do solo, através de ficha específica.	1 (nº absoluto)	iniciada	Cadastro realizado	1214000	COVAM	SSA					
890	<b>OBJETIVO 7.2</b>												
891	<b>Garantir o funcionamento de pelo menos um Centro de Referência de Saúde do Trabalhador (CEREST) por região de saúde</b>												
892	<b>INDICADOR</b>												
893	<b>PROPORÇÃO DE PREENCHIMENTO DO CAMPO OCUPAÇÃO EM NOTIFICAÇÕES DE DRT</b>												
894	<b>META</b>												
895	<b>ALCANÇAR 95% DE NOTIFICAÇÕES COM CAMPO OCUPAÇÃO NAS FICHAS DE NOTIFICAÇÃO DE AGRAVOS COM PREENCHIMENTO ADEQUADO</b>												
896	<b>Ações anuais</b>	<b>Metas anuais</b>	<b>Indicador</b>	<b>Status da ação</b>	<b>Alcance da meta</b>	<b>Fonte de Recurso</b>	<b>Área responsável</b>	<b>Parcerias</b>	<b>Valor (PT 2232: R\$ 360.000,00)</b>	<b>PT</b>	<b>Avaliação</b>		
897					<b>2022</b>						<b>Vermelho de 0% a 49%</b>	<b>Amarelo de 50% a 99%</b>	<b>Verde 100%</b>



898	Promover, no mínimo, 02 capacitações para os Municípios da BIG com a finalidade de sensibilizar os profissionais sobre a importância e a finalidade do adequado preenchimento do campo ocupação nas fichas de notificação.	Realizar 02 capacitações	número absoluto	02 capacitações realizadas	Foi realizado 02 ações em Mangaratiba e 01 em Paraty	16000000	CEREST-BIG	SSA/ SSA PARATY / SSA MANGARATIBA / SES	2232	
899	Atualizar cenário de Risco da Região da Baía da Ilha Grande sobre os principais agravos relacionados ao Trabalho	Atualizar 01 cenário de Risco	número absoluto	realizado a	01 Cenário de risco vigente	16000000	CEREST-BIG	SSA/ SSA PARATY / SSA MANGARATIBA / SES	2232	EM ANDAMENTO
900	Garantir equipe mínima do CEREST conforme previsto na Portaria MS nº 1206	Garantir equipe mínima	número absoluto	Equipe completa	Possuímos lotação da equipe mínima segundo portaria	15000000	SSA	PMAR	2232	SEM AUX ADMINISTRATIVO

901	<b>INDICADOR</b>												
902	<b>PROPORÇÃO DE AÇÕES DE PROMOÇÃO E ATENÇÃO EM SAÚDE DO TRABALHADOR REALIZADAS</b>												
903	<b>META</b>												
904	<b>REALIZAR, NO MÍNIMO, 80% DAS AÇÕES PROGRAMADAS</b>												
905					<b>Alcance da meta</b>						<b>Avaliação</b>		
906	<b>Ações anuais</b>	<b>Metas anuais</b>	<b>Indicador</b>	<b>Status da ação</b>	<b>2022</b>	<b>Fonte de Recurso</b>	<b>Área responsável</b>	<b>Parcerias</b>	<b>Valor (PT 2232: R\$360.000,00)</b>	<b>PT</b>	<b>Vermelho de 0% a 49%</b>	<b>Amarelo de 50% a 99%</b>	<b>Verde 100%</b>



907	Realizar, no mínimo, 03 ações de Educação em Saúde com grupos de trabalhadores de maior vulnerabilidade com o objetivo de levá-los a compreender os riscos e intervir sobre eles	03 ações de Educação em Saúde com grupos de trabalhadores	número absoluto	04 ações de Educação em Saúde com grupos de trabalhadores realizadas	06 Ações realizadas	16000000	CEREST-BIG	SSA/ SSA PARATY / SSA MANGARATIBA / SES	R\$ 30.000,00	2232	
908	Prestar atendimento a trabalhadores vítimas de agravos (doenças e/ou acidentes) estabelecendo nexos causal, relacionados ao trabalho, buscando diagnósticos e referenciando para tratamentos especializados.	Prestar atendimento a trabalhadores estabelecendo nexos causal	número absoluto	74 atendimentos com nexos causal estabelecido	74 consultas em 2 quadrimestres	16000000	CEREST-BIG	SSA/ SSA PARATY / SSA MANGARATIBA / SES	Recurso próprio	2232	
909	Realizar, no mínimo, 01 curso de formação complementar em Saúde do Trabalhador para a equipe do CEREST-BIG e Programas de Saúde do Trabalhador da Região de Saúde.	Realizar 02 cursos de formação complementar em Saúde do Trabalhador	número absoluto	01 capacitações realizadas	Foram ofertados cursos na plataforma COLABORA DESAST e 02 de tabwin	16000000	CEREST-BIG	SSA/ SSA PARATY / SSA MANGARATIBA / SES	R\$ 60.000,00	2232	
910	Realizar, conforme previsto em legislação, ações de inspeção em ambiente de trabalho	Realizar 12 inspeções em ambiente de trabalho	número absoluto	04 ações realizadas	03 Inspeções realizadas	16000000	CEREST-BIG	Vigilância Sanitária	Recurso próprio	2232	EM 2023 HOUVE UM AUMENTO DAS AÇÕES DE VISAT POR CONTA DA AUTONOMIA DA EQUIPE A PARTIR DA LEI
911	Analisar e gerar documentos sobre os ambientes de trabalho dos servidores da PMAR	Publicar o resultado 1 pesquisa sobre o Ambiente e Processos de Trabalho dos Servidores da Prefeitura	número absoluto	em andamento	Aplicado aos servidores da SEC Saúde 01 questionário sobre condições de saúde do trabalhador	16000000	SSA	PMAR	Recurso próprio	2232	EM ANDAMENTO
913	Apoiar, conforme legislação, ações de vigilância em Saúde do trabalhador nos 3 municípios da Região de Saúde	Apoiar ações de vigilância em Saúde do trabalhador as 3 áreas de abrangência da BIG	número absoluto	concluído	Foram realizadas 02 visitas técnicas em Mangaratiba e 01 em Paraty	16000000	CEREST-BIG	SSA/ SSA PARATY / SSA MANGARATIBA / SES	R\$ 60.000,00	2232	LIMITAÇÃO DA INFRAESTRUTURA DOS MUNICÍPIOS DA ÁREA DE ABRANGÊNCIA



	Garantir a manutenção e reparo dos bens móveis e imóveis adquiridos com verba própria ou doados ao CEREST BIG que se destinam à realização das ações em Saúde do Trabalhador previstas na Planejamento anual do setor	Executar a manutenção e/ou reparos a serem realizados nos diversos bens.	número absoluto	em andamento	manutenção de veículo doado ao CEREST e dos condicionadores de ar solicitadas	16000000	SUGER-transporte e Superintendencia TI/ Prestadores de serviço	SMS/PMAR/serviços de terceiros-pessoa jurídica	R\$ 150.000,00	2232	NÃO HOUVE MANUTENÇÃO DO VEÍCULO DO CEREST		
914	Monitorar a execução dos recursos financeiros repassados ao CEREST BIG, para que os mesmos sejam destinados aos custos de ações previstas na programação de saúde do CEREST	Solicitar 3 relatórios (Quadrimestral) da execução dos recursos financeiros	número absoluto	em andamento	Solicitado relatório ao DGFMS	16000000	CEREST-BIG	SMS/PMAR	Recurso próprio	2232	EMITIDO APENAS UM RELATÓRIO		
915	<b>Eixo III</b>												
916	<b>Gestão do SUS</b>												
917	<b>DIRETRIZ VIII</b>												
918	<b>Garantir e implementar gestão pública e direta com instrumentos de relação federativa, com centralidade na garantia do acesso, gestão participativa e democrática, qualificada e resolutiva com participação social e financiamento estável.</b>												
919	<b>OBJETIVO 8.1</b>												
920	<b>Fortalecer a governança do SUS e aprimorar processos de contratualização, monitoramento e avaliação de serviços de saúde</b>												
921	<b>INDICADOR</b>												
922	<b>Tempo médio (em dias) da fila espera para serviços de média e alta complexidade</b>												
923	<b>META</b>												
924	<b>Ampliar em 15% o acesso a serviços de média e alta complexidade em tempo oportuno</b>												
925					<b>Alcance da meta</b>						<b>Avaliação</b>		
926	<b>Ações anuais</b>	<b>Metas anuais</b>	<b>Indicador</b>	<b>Status da ação</b>	<b>2022</b>	<b>Fonte de Recurso</b>	<b>Área responsável</b>	<b>Parcerias</b>	<b>Valor (PT 2736 R\$ 9.660.00,00; )</b>	<b>PT</b>	<b>Vermelho de 0% a 49%</b>	<b>Amarelo de 50% a 99%</b>	<b>Verde 100%</b>
927	Contratar serviço de análises laboratoriais	monitorar 1 contrato de serviço laboratorial	nº absoluto	iniciada	Ação contínua. 1 contrato de laboratório vigente (Humanizalab)	15001002	SUPCAR	SUASA	4.200.000,00	2226			

928	Liberar laudos dos exames laboratoriais bem como a regulação pelo sistema de informação da regulação	Manter 1 acesso por paciente pelo laboratório credenciado	nº absoluto	não iniciada	Laudos liberados pelo sistema online do prestador Humanizalab	15001002	SUPCAR	Departamento do Complexo Regulador de Angra dos Reis e Prestadores	Incorporado ao valor do contrato	2226	
929	Gerenciar contratos de prestação de serviços de apoio diagnóstico e terapêutico para Rede de Municipal de Saúde e contratualizações hospitalares da rede pública e contratualizada	Gerenciar 2 termos de contratualização hospitalar	nº absoluto	iniciada	Gerenciamento de 18 contratos de prestação de serviços diagnósticos (total de R\$ 22.879.908,83 anual); 2 contratualizações hospitalares (R\$ 53.634.658,49 anual) em 2022.	16000000 / 16210000 / 15001002	SUPCAR	SUGER, SUASA E Departamento do Complexo Regulador de Angra dos Reis	R\$ 66.980.000,00	2216, 2226, 2333 e 2755	
930	Implantar serviço de média e alta complexidade em oftalmologia municipal	publicar 1 termo de referência de serviços de oftalmologia	nº absoluto	iniciada	1 termo de referência elaborado. Não publicado	16000000 / 16210000 / 15001002	SUPCAR	SUGER, SUASA, Departamento do Complexo Regulador de Angra dos Reis e CMS	1.253.000,00	2216	
931	Apresentação do estudo realizado pelo planejamento a respeito do deficit das especialidades ambulatoriais e exames para o gestor e ao CMS	realizar 1 estudo	nº absoluto	iniciada	Em elaboração	15001002	SUPCAR	Departamento do Complexo Regulador de Angra dos Reis DAREF	Ação incorporada ao financiamento do RH	2001	
932	Gerenciar credenciamento de prestadores para realização dos exames de imagem, diagnóstico e biopsia, conforme estudo de oferta e demanda	elaborar 3 termos de referência, segundo estudo de demanda	nº absoluto	iniciada	5 TRs elaborados: Colonoscopia e EDA; Telemedicina, densitometria, ônibus para passagens do TFD e Mamografia	16000000 / 15001002 / 1229000	SUPCAR	SUGER	R\$ 7.101.230,00	2001	

933	Implantar Componente Municipal de Auditoria, com equipe de, no mínimo, 12 auditores servidores públicos	enviar 1 solicitação de equipe mínima	nº absoluto	iniciada	Implantado em 2022	15001002 / 16000000	SUPCAR	Secretário de Saúde / DENASUS	Ação incorporada ao financiamento do RH	2001			
934	Monitorar mecanismos de acesso da população a serviços públicos de qualidade, com equidade e em tempo adequado ao atendimento das necessidades de saúde	Acompanhar na CIR 2 pedidos de remanejamento de PPI: oftalmo e Oncologia	nº absoluto	iniciada	2 solicitações de remanejamento enviadas. PPI de Citopatológico remanejado. Aguardando oftalmologia e polo de Oncologia	15001002 / 16210000 / 15001002 / 15001002	SUPCAR	COAVA, Departamento do Complexo Regulador de Angra dos Reis, SUASA e Unidades Hospitalares	Ação incorporada ao financiamento do RH	2001			
935	Criação de uma comissão com coordenação de regulação, direção da SUPCAR, especialistas da rede, Universidades e o controle social para elaboração dos protocolos de acesso da regulação municipal de saúde e publicação dos mesmos.	realizar 1 solicitação de criação da Comissão	nº absoluto	não iniciada	ação para 2023	16000000	SUPCAR	Departamento do Complexo Regulador de Angra dos Reis UNESA DAREF / CMS	Ação incorporada ao financiamento do RH / COAPES	2001			
936	<b>INDICADOR</b>												
937	<b>% DE CONTAS ANALISADAS NO QUADRIMESTRE</b>												
938	<b>META</b>												
939	<b>Atingir 100% de análise das contas apresentadas</b>												
940					<b>Alcance da meta</b>						<b>Avaliação</b>		
941	<b>Ações anuais</b>	<b>Metas anuais</b>	<b>Indicador</b>	<b>Status da ação</b>	<b>2022</b>	<b>Fonte de Recurso</b>	<b>Área responsável</b>	<b>Parcerias</b>	<b>Valor</b>	<b>PT</b>	<b>Vermelho de 0% a 49%</b>	<b>Amarelo de 50% a 99%</b>	<b>Verde 100%</b>
942	Gerar critérios para apresentação das contas por prestador	50% dos prestadores	nº relativo	iniciada	100%	15001002	COAVA	-					
943	Buscar instrumentos para otimização das análises das contas	procurar os melhores instrumentos disponíveis para análise de contas	nº relativo	iniciada	50%	15001002	COAVA	-					
944	<b>INDICADOR</b>												
945	<b>Média do tempo de resposta de análise das contas dos prestadores de serviço</b>												



946	<b>META</b>													
947	<b>Atingir 100% de análise das contas da competência a partir da apresentação final das contas até 30 dias</b>													
948	<b>Ações anuais</b>	<b>Metas anuais</b>	<b>Indicador</b>	<b>Status da ação</b>	<b>Alcance da meta</b>		<b>Fonte de Recurso</b>	<b>Área responsável</b>	<b>Parcerias</b>	<b>Valor</b>	<b>PT</b>	<b>Avaliação</b>		
949					<b>2022</b>							<b>Vermelho de 0% a 49%</b>	<b>Amarelo de 50% a 99%</b>	<b>Verde 100%</b>
950	Conferir a integridade e ordenação das contas apresentadas, em atendimento aos critérios estabelecidos para apresentação das contas	conferir a integridade e ordenação de 100%	nº relativo	iniciada	100%	15001002	COAVA	-						
951	Submeter a conta ao analista das contas	Submeter 100% das contas aos analistas	nº relativo	iniciada	100%	15001002	COAVA	-						
952	Despachar o relatório de conclusão da análise em até 24h úteis à partir da data de sua emissão	Despachar 100% dos relatórios	nº relativo	iniciada	100%	15001002	COAVA	CMS						
953	<b>OBJETIVO 8.2</b>													
954	<b>Aprimorar o processo de planejamento em saúde</b>													
955	<b>INDICADOR</b>													
956	<b>PROPORÇÃO DE INSTRUMENTOS DE PLANEJAMENTO E GESTÃO ELABORADOS</b>													
957	<b>META</b>													
958	<b>Elaborar 1 plano de saúde para o período 2022-2025</b>													
959	<b>Ações anuais</b>	<b>Metas anuais</b>	<b>Indicador</b>	<b>Status da ação</b>	<b>Alcance da meta</b>		<b>Fonte de Recurso</b>	<b>Área responsável</b>	<b>Parcerias</b>	<b>Valor (PT 2730: R\$ 16.000 - Superávit)</b>	<b>PT</b>	<b>Avaliação</b>		
960					<b>2022</b>							<b>Vermelho de 0% a 49%</b>	<b>Amarelo de 50% a 99%</b>	<b>Verde 100%</b>
961	Realizar capacitação Regional sobre Planejamento no SUS	Executar 1 Plano de Aplicação Regional (PRI)	nº absoluto	iniciada	1 plano pactuado na CIR BIG. Ações para o PRI Regional	16210000	COORD. PLANEJAMENTO	SUPCAR; CIR; Educação Permanente	R\$ 16.000,00	2370		<b>Plano de aplicação não executado. Recurso em conta</b>		
962	Elaborar novo Plano Municipal de Saúde	Avaliar 1 PMS 2022-2025	nº absoluto	iniciada	1 Oficina técnica realizada em Fev/22. PMS aprovado em nov/2022	15001002	COORD. PLANEJAMENTO	SUPCAR; áreas técnicas SSA; CMS	valor agregado ao custo do RH	2001		<b>Plano de Saúde avaliado anualmente através do RAG</b>		

963	Apresentar Plano ao CMS	Próximo em 2025	nº absoluto	iniciada	PMS 2022-2025 apresentado ao CMS em Mar/22; analisado com a Comissão em Maio/22; aprovado na plenária de Nov/22	15001002	COORD. PLANEJAMENTO	SUPCAR; áreas técnicas SSA; CMS	valor agregado ao custo do RH	2001	Ação realizada em 2022		
964	Realizar monitoramento dos indicadores do PMS vigente	Monitorar 89 indicadores do PMS	nº absoluto	iniciada	34 indicadores pactuados na CIB para monitoramento bipartite em 2022. Indicadores monitorados no RAG 2022	15001002	COORD. PLANEJAMENTO	SUPCAR; áreas técnicas SSA; CMS	valor agregado ao custo do RH	2001	Monitoramento realizado quadrimestralmente		
965	<b>META</b>												
966	<b>Capacitar e habilitar 2 conselheiros municipais para utilização do DIGISUS Gestor</b>												
967											<b>Avaliação</b>		
968	<b>Ações anuais</b>	<b>Metas anuais</b>	<b>Indicador</b>	<b>Status da ação</b>	<b>Alcance da meta</b>	<b>Fonte de Recurso</b>	<b>Área responsável</b>	<b>Parcerias</b>	<b>Valor</b>	<b>PT</b>	<b>Vermelho de 0% a 49%</b>	<b>Amarelo de 50% a 99%</b>	<b>Verde 100%</b>
					2022								
969	Realizar capacitação para conselheiros	Realizar 1 capacitação para Conselheiros indicados pra Digisus	nº absoluto	iniciada	capacitação Digisus promovida pela Assessoria de Planejamento da SES em out/22	15001002	COORD. PLANEJAMENTO	CMS / SES / Educação Permanente	valor agregado ao custo do RH	2001	Capacitação oferecida pela Secretaria de Estado		
970	Atualizar informações e inserir resoluções (PAS) do CMS no DIGISUS	inserir 1 PAS no DigiSUS	nº absoluto	iniciada	PAS 2022 inserida no Digisus	15001002	COORD. PLANEJAMENTO	CMS	valor agregado ao custo do RH	2001	Inserida no Digisus		
971	<b>META</b>												
972	<b>Fazer 1 Programação de Saúde por ano – PAS (acompanhar e coordenar)</b>												
973											<b>Avaliação</b>		
974	<b>Ações anuais</b>	<b>Metas anuais</b>	<b>Indicador</b>	<b>Status da ação</b>	<b>Alcance da meta</b>	<b>Fonte de Recurso</b>	<b>Área responsável</b>	<b>Parcerias</b>	<b>Valor</b>	<b>PT</b>	<b>Vermelho de 0% a 49%</b>	<b>Amarelo de 50% a 99%</b>	<b>Verde 100%</b>
					2022								

975	Reunir com as áreas técnicas	realizar 1 encontro	nº absoluto	iniciada	2 encontros realizados com as áreas técnicas	15001002	COORD. PLANEJAMENTO	Áreas técnicas SSA	valor agregado ao custo do RH	2209	Oficina realizada em fevereiro 2023		
976	Elaborar a Programação Anual de acordo com o Plano Municipal de Saúde.	Elaborar 1 Programação Anual	nº absoluto	iniciada	PAS 2022 elaborada	15001002	COORD. PLANEJAMENTO	CMS	valor agregado ao custo do RH	2001	PAS 2024 elaborada no 1º semestre de 2023		
977	Apresentar no Conselho Municipal de Saúde.	Encaminhar 1 Programação ao CMS	nº absoluto	iniciada	PAS 2022 encaminhada ao CMS em out/2022	15001002	COORD. PLANEJAMENTO	CMS	valor agregado ao custo do RH	2001	PAS 2023 aprovada em out/2023; PAS 2024 Encaminhada ao CMS em 10 de julho de 2023		
978	<b>META</b>												
979	<b>Elaborar 01 Relatório de Gestão por ano – RAG</b>												
980					<b>Alcance da meta</b>						<b>Avaliação</b>		
981	<b>Ações anuais</b>	<b>Metas anuais</b>	<b>Indicador</b>	<b>Status da ação</b>	<b>2022</b>	<b>Fonte de Recurso</b>	<b>Área responsável</b>	<b>Parcerias</b>	<b>Valor</b>	<b>PT</b>	<b>Vermelho de 0% a 49%</b>	<b>Amarelo de 50% a 99%</b>	<b>Verde 100%</b>
982	Monitorar mensalmente ações programadas, recursos orçamentários e Preencher o sistema DIGISUS.	Alimentar 3 RDQAs no DigisUS	nº absoluto	iniciada	não preenchidos em 2022	15001002	COORD. PLANEJAMENTO	Áreas técnicas SSA Departamento de Gestão do FMS	valor agregado ao custo do RH	2001	RDQA inserido no Digisus. apoio dos estagiários do Planejamento		
983	Encaminhar Relatório Anual de Gestão ao Conselho Municipal de Saúde.	Realizar 3 encontros com GT do RAG	nº absoluto	iniciada	Relatório encaminhado em 28 de março de 2022	15001002	COORD. PLANEJAMENTO	CMS	valor agregado ao custo do RH	2001	GT convocado, porém sem sucesso. Não houve reunião		
984	<b>META</b>												
985	<b>Elaborar 03 Relatórios Quadrimestrais por ano</b>												
986					<b>Alcance da meta</b>						<b>Avaliação</b>		
987	<b>Ações anuais</b>	<b>Metas anuais</b>	<b>Indicador</b>	<b>Status da ação</b>	<b>2022</b>	<b>Fonte de Recurso</b>	<b>Área responsável</b>	<b>Parcerias</b>	<b>Valor</b>	<b>PT</b>	<b>Vermelho de 0% a 49%</b>	<b>Amarelo de 50% a 99%</b>	<b>Verde 100%</b>
988	Consolidar informações e elaborar Relatório Detalhado do Quadrimestre Anterior	Apresentar 3 RDQAs na CMAR	nº absoluto	iniciada	3 Relatórios apresentados em 2022	15001002	COORD. PLANEJAMENTO	Áreas técnicas SSA; Departamento de Gestão do FMS	R\$ 10.500,00	2229	RDQAs apresentado em audiência pública na Câmara e entregue ao CMS. Licenças Office não adquiridas		
989	<b>OBJETIVO 8.3</b>												
990	<b>Investir na construção, recuperação da infraestrutura e ambiência das unidades de saúde</b>												

991	<b>INDICADOR</b>												
992	<b>NÚMERO DE UNIDADES DA RAS COM INFRAESTRUTURA ADEQUADA</b>												
993	<b>META</b>												
994	<b>MELHORAR A ESTRUTURA FÍSICA DE 100% DAS UNIDADES SELECIONADAS</b>												
995					<b>Alcance da meta</b>				<b>Valor (PT 2225: R\$ 1.632.000; PT 2209: 23.517.000,00)</b>	<b>PT</b>	<b>Avaliação</b>		
996	<b>Ações anuais</b>	<b>Metas anuais</b>	<b>Indicador</b>	<b>Status da ação</b>	<b>2022</b>	<b>Fonte de Recurso</b>	<b>Área responsável</b>	<b>Parcerias</b>			<b>Vermelho de 0% a 49%</b>	<b>Amarelo de 50% a 99%</b>	<b>Verde 100%</b>
997	Aumentar equipe de manutenção para atender as Unidades da RAS	Realizar 1 levantamento de necessidade para o próximo Termo de Referência	nº absoluto	iniciada		16000000 / 15000000	SUGER	Áreas técnicas SSA Departamento de Gestão do FMS					
998	Melhorar/Adequar a Infraestrutura das Unidades da RAS	Reforma/Adequação/Construção de, pelo menos, 6 unidades	nº absoluto	iniciada		16000000 / 10010001	SUGER	Áreas técnicas SSA Departamento de Gestão do FMS					
999	Realizar manutenção nos equipamentos odontológicos	Contratar 1 empresa de engenharia clínica	nº absoluto	iniciada		16000000 / 10010002	SUGER	Áreas técnicas SSA Departamento de Gestão do FMS					
1000	Adequar melhor infraestrutura de internet às unidades da RAS	Garantir o funcionamento de 1 Sistema de Informação de Gerencia de Banco de Dados na RAS	nº absoluto	iniciada		16000000 / 10010003	SUGER	Áreas técnicas SSA Departamento de Gestão do FMS					
1001	<b>OBJETIVO 8.4</b>												
1002	<b>Fortalecer a atuação dos componente municipal do Sistema Nacional de Auditoria</b>												
1003	<b>INDICADOR</b>												
1004	<b>Percentual de demandas atingidas dentro dos critérios do Sistema Nacional de Auditoria</b>												
1005	<b>META</b>												
1006	<b>Atender 70% das demandas inerentes ao Sistema Nacional de Auditoria</b>												
1007	<b>Ações anuais</b>	<b>Metas anuais</b>	<b>Indicador</b>	<b>Status da</b>	<b>Alcance da meta</b>	<b>Fonte de</b>	<b>Área</b>	<b>Parcerias</b>	<b>Valor</b>	<b>PT</b>	<b>Avaliação</b>		

ação				2022	Recurso	responsável				Vermelho de 0% a 49%	Amarelo de 50% a 99%	Verde 100%	
1008													
1009	Capacitar demandantes	Capacitar 3 principais demandantes	Nº absoluto	em planejamento	0%	15001002	Componente Municipal de Auditoria (CMA)	DENASUS/SEA UD-RJ	valor agregado ao custo do RH	2001	aguardando critérios do DENASUS		
1010	Triar as demandas recebidas, inserindo-as no SISAUD	Triar 100% das demandas	nº relativo	iniciada	100%	15001002	CMA	DENASUS/SEA UD-RJ	valor agregado ao custo do RH	2001			
1011	Definir equipe adequada ao atendimento da demanda	Definir equipe em 100% das demandas	nº relativo	iniciada	100%	15001002	CMA	DENASUS/SEA UD-RJ	valor agregado ao custo do RH	2001			
1012	Executar fase analítica da Auditoria das demandas acatadas	Executar fase analítica em 100% das demandas acatadas	nº relativo	iniciada	100%	15001002	CMA	DENASUS/SEA UD-RJ	valor agregado ao custo do RH	2001			
1013	Executar fase operacional da Auditoria das demandas acatadas	Executar fase operacional de 100% das demandas acatadas	nº relativo	iniciada	100%	15001002	CMA	DENASUS/SEA UD-RJ	valor agregado ao custo do RH	2001			
1014	<b>OBJETIVO 8.5</b>												
1015	Fortalecer a Ouvidoria do SUS como um dos instrumentos de gestão e de avaliação dos usuários												
1016	<b>INDICADOR</b>												
1017	Percentual de respostas dentro do prazo estabelecido/ano.												
1018	<b>META</b>												
1019	Aumento contínuo até 100% das manifestações												
1020					Alcance da meta						Avaliação		
1021	Ações anuais	Metas anuais	Indicador	Status da ação	2022	Fonte de Recurso	Área responsável	Parcerias	Valor (PT 2241: R\$ 25.000,00)	PT	Vermelho de 0% a 49%	Amarelo de 50% a 99%	Verde 100%
1022	Elaborar Relatórios da Ouvidoria da Secretaria de Saúde - SSA com disponibilização de informações quantitativas e qualitativas para gestão;	Apresentar 01 Relatório Gerencial	Nº absoluto	Iniciada	100%	15001002	DEPARTAMENTO DE OUVIDORIA	DOGES MS					



1023	Expandir a Ouvidoria Ativa para a Atenção Primária –SSA.SUAPR;	Realizar ações de Ouvidoria 25% das unidades	Percentual	Não iniciada	0%	16000000	DEPARTAMENTO DE OUVIDORIA	Departamento de Atenção Primária - DOGES.				ação para 2024	
1024	Promover curso de capacitação para equipe da Ouvidoria.	Realizar 01 capacitação /atualização	Nº Absoluto	Realizada	100%	16000000	DEPARTAMENTO DE OUVIDORIA	Ouvidoria – SES RJ e DOGES - MS					
1025	Acolher, analisar e responder as manifestações demandadas da Ouvidoria dentro do prazo estabelecido.	100%	Percentual	Iniciada	71%	15001002	DEPARTAMENTO DE OUVIDORIA	Rede de Atenção à Saúde da SSA					
1026	<b>OBJETIVO 8.6</b>												
1027	<b>Promover a educação permanente de profissionais de saúde, com vistas à maior eficiência, eficácia e efetividade nos processos de gestão, vigilância e assistência à saúde</b>												
1028	<b>INDICADOR</b>												
1029	<b>PROPORÇÃO DE AÇÕES DE EDUCAÇÃO PERMANENTE IMPLEMENTADAS E/OU REALIZADAS</b>												
1030	<b>META</b>												
1031	<b>Implementar e fortalecer a Política Nacional de Educação Permanente em Saúde (PNEPS)</b>												
1032					<b>Alcance da meta</b>						<b>Avaliação</b>		
1033	<b>Ações anuais</b>	<b>Metas anuais</b>	<b>Indicador</b>	<b>Status da ação</b>	<b>2022</b>	<b>Fonte de Recurso</b>	<b>Área responsável</b>	<b>Parcerias</b>	<b>Valor (PT 1315: R\$ 380.000,00)</b>	<b>PT</b>	<b>Vermelho de 0% a 49%</b>	<b>Amarelo de 50% a 99%</b>	<b>Verde 100%</b>
1034	Formalizar o Núcleo de Educação Permanente em Saúde (NEPS) de acordo com a legislação	Formalizar 1 NEPS	nº absoluto	iniciada	Reuniu documentação	15001002	Educação Permanente	SSA	valor agregado ao custo do RH	2001			
1035	Criar estrutura específica de Educação Permanente em Saúde no organograma, em consonância às estruturas do MS e SES/RJ - setor/área responsável pela coordenação e implementação da política de formação, qualificação e desenvolvimento dos seus profissionais e gestores.	Elaborar 1 proposta da estrutura da Educação em Saúde	nº absoluto	iniciada	Envio de documento para o gestor	15001002	Educação Permanente	SSA	valor agregado ao custo do RH	2001			
1036	Formular, planejar e promover a gestão da Educação Permanente em Saúde no território	Realizar 6 reuniões com as áreas técnicas	nº absoluto	iniciada	03 reuniões realizadas	15001002	Educação Permanente	SSA	valor agregado ao custo do RH	2001			
1037	Investir em equipe técnica de Educação Permanente em Saúde	Garantir 1 profissional de apoio técnico no	nº absoluto	iniciada	1 profissional com CH 15h garantido	15001002	Educação Permanente	SSA	valor agregado ao custo do RH	2001			

		NEPS									
1038	Criar grupo de trabalho (GT) para acompanhamento, monitoramento e avaliação das ações de Educação Permanente das áreas técnicas	Criar 1 grupo de trabalho de educação permanente municipal	nº absoluto	iniciada	previsão para o 2º semestre	15001002	Educação Permanente	Áreas Técnicas	valor agregado ao custo do RH	2001	
1039	Capacitar/atualizar os profissionais da rede de assistência à saúde (RAS) nos temas relevantes	Promover 5 capacitações para RAS	nº absoluto	iniciada	Ocorreram 3 capacitações ACLS para médicos e enfermeiros da RUE	COAPES (16360000)	Educação Permanente	Áreas Técnicas Instituições de Ensino		1315	
1040	Executar as ações regionais pactuadas remanescentes das Portarias GM/MS 2.953/2009, 2.200/2011 e 4.033/2010, <b>CONFORME O PLANO REGIONAL DE EDUCAÇÃO PERMANENTE EM SAÚDE ATUALIZADO PARA 2022-2025.</b>	Promover 4 ações Regionais de Educação Permanente	nº absoluto	iniciada	previsão para o 2º semestre	Recursos Regionais	Educação Permanente	CIES BIG	Portarias GM/MS nº 2.953/2009 e 2.200/2011	1315	
1041	Incentivar junto à rede de ensino, no âmbito municipal, a realização de ações educativas e de conhecimento do SUS	Realizar 3 parcerias com Unidades de Ensino	nº absoluto	iniciada	3 parcerias firmadas	15001002	Educação Permanente	SME / Instituições de Ensino de Nível Médio/Técnico e Superior	NA	1315	
1042	Adquirir equipamentos e soluções de tecnologia e inovação digital para o ensino e reuniões à distância	Realizar 1 levantamento de equipamentos necessários	nº absoluto	iniciada		COAPES (12200000)	Educação Permanente	TI	?	2209	
1043	Regulamentar a utilização dos campos de prática e nível central para estágios obrigatórios, internato e pós-graduação	Encaminhar minuta de Resolução para regulamentação dos estágios em Saúde	nº absoluto	iniciada	4 minutas encaminhadas para Jurídico da SSA	15001002	Educação Permanente	SSA	NA	1315	
1044	Regulamentar a atividade de preceptoria no âmbito da Secretaria de Saúde	Elaborar 1 projeto de viabilidade de gratificação para preceptoria	nº absoluto	iniciada	levantamento com SUAPR com proposta apresentada	15001002	Educação Permanente	SSA	?	2001	

1045	Capacitar os profissionais de saúde para a atividade de preceptoria	Estabelecer 1 parceria com instituições de ensino	nº absoluto	iniciada	3 Instituições com parceria firmada	COAPES (16360000)	Educação Permanente	Instituições de Ensino	?	1315			
1046	Fomentar, coordenar e monitorar a realização de programas de estágio e pós-graduação na rede de atenção à saúde (RAS)	Estabelecer 1 fluxo e processo de trabalho para coordenar a inserção dos alunos na RAS	nº absoluto	iniciada	reunião com os envolvidos	15001002	Educação Permanente	SSA	NA	2001			
	Gerir o pagamento de complementação de bolsa de residência médica em Medicina de Família e Comunidade, de acordo com a ata de nov/2022 do Comitê Gestor do COAPES	11 vagas para programa de residência médica em MFC	nº absoluto	iniciada	Aprovação em Comitê Gestor COAPES	COAPES (16360000)	Educação Permanente	UNESA	440.000,00	2648			
	Covalidação Contrato Organizativo de Ação Pública Ensino-Saúde (COAPES)	Acompanhar o processo de covalidação COAPES com UNESA	nº absoluto	concluída	1 covalidação de contrato	COAPES (16360000)	SSA / Educação Permanente	UNESA/IDOM ED	NA				
1047	<b>OBJETIVO 8.7</b>												
1048	<b>Fortalecer a participação popular e o controle social e sua atuação nas políticas públicas de saúde</b>												
1049	<b>INDICADOR</b>												
1050	<b>PROPORÇÃO DE CONSELHEIROS DE SAÚDE CAPACITADOS</b>												
1051	<b>META</b>												
1052	<b>FORTALECER CONTROLE SOCIAL DO SUS</b>												
1053					<b>Alcance da meta</b>					<b>Avaliação</b>			
1054	<b>Ações anuais</b>	<b>Metas anuais</b>	<b>Indicador</b>	<b>Status da ação</b>	<b>2022</b>	<b>Fonte de Recurso</b>	<b>Área responsável</b>	<b>Parcerias</b>	<b>Valor</b>	<b>PT</b>	<b>Vermelho de 0% a 49%</b>	<b>Amarelo de 50% a 99%</b>	<b>Verde 100%</b>
1055	Realizar Estudo de impacto ao longo dos 4 anos de ampliação da Rede de Assistência à Saúde	Realizar 4 reuniões anuais com a Atenção Primária	nº absoluto	não iniciada	0%	15001002	CMS	SSA		2210			
1056	Apontar a Contratualização Sistemática via Concurso Público, de acordo com o estudo de viabilidade	Realizar reuniões com as equipes técnicas responsáveis	nº absoluto	não iniciada	0%	15001002	CMS	SSA					



		para apontamento								
1057	Apontar a aplicação dos recursos da Saúde Mental para qualificação dos recursos e reposição de RH para Saúde Mental via concurso público	promover concurso público e enviar relatórios sobre o andamento ao CMS	nº absoluto	iniciada	0%	15001002	CMS	SSA		
1058	Apontar adequada aplicação do recurso COAPES	debater em ao menos 2 reuniões ordinárias do CMS com os responsáveis	nº absoluto	iniciada	50%	15001002	CMS	SSA		
1059	Apontar adequação da estrutura física e da Assistência do CAPS II	debater em ao menos 1 reunião ordinária do CMS com os responsáveis	nº absoluto	iniciada	100%	15001002	CMS	SSA		
1060	Apontar a necessidade de identificação de crianças com atraso de fala nas escolas sem captação adequada da SSA	Realizar parceria com a Secretaria de Educação para realização de levantamento	nº absoluto	não iniciada	0%	15001002	CMS	SSA		
1061	Contratação de equipe especializada para assessoramento do CMS e profissional contábil e Jurídico, homologados pelo CMS	Encaminhar 1 organograma revisado do CMS	nº absoluto	não iniciada	0%	15001002	CMS	SSA		
1062	Preenchimento do quadro técnico da Secretaria do CMS	Encaminhar 1 organograma revisado do CMS	nº absoluto	não iniciada	0%	15001002	CMS	SSA		
1063	Disponibilização de Ticket-refeição para os Conselheiros Municipais de Saúde	promover a estruturação do CMS	nº absoluto	não iniciada	0%	15001002	CMS	SSA		
1064	Disponibilização de vale transporte para os Conselheiros Municipais de Saúde	promover a estruturação do CMS	nº absoluto	não iniciada	0%	15001002	CMS	SSA		

1065	Disponibilização de diárias para os Conselheiros Municipais de Saúde que necessitem de acomodações para as reuniões do CMS	promover a estruturação do CMS	nº absoluto	não iniciada	0%	15001002	CMS	SSA			
1066	Aquisição de dois veículos com motorista para deslocamento das atividades do CMS e de suas Comissões	promover a estruturação do CMS	nº absoluto	iniciada	75%	15001002	CMS	SSA			
1067	Aquisição de Notebook para o CMS	promover a estruturação do CMS	nº absoluto	não iniciada	0%	15001002	CMS	SSA			
1068	Contratação de empresa para fornecimento de alimentos para serem utilizados em eventos promovidos pelo CMS	nº absoluto	nº absoluto	iniciada	50%	15001002	CMS	SSA			
1069	Aquisição de mobiliário para o CMS	Ingressar em ata de compra de material mobiliário	nº absoluto	iniciada	50%	15001002	CMS	SSA			
1070	Fortalecimento do Controle Social com a construção de agenda com atividade integrada entre os distritos e o CMS	realizar visitas e comunicação entre o CMS e os distritos para cumprimento da agenda	nº absoluto	iniciada	60%	15001002	CMS	SSA			
1071	Realizar capacitação dos Conselheiros Municipais de Saúde e de sua equipe técnica, voltadas às suas demandas e especificidades	Capacitar conselheiros e equipe técnica	nº absoluto	iniciada	0%	15001002	CMS	SSA			
1072	Realização de duas Conferências temáticas	promover estruturas necessárias às conferências realizadas	nº absoluto	iniciada	100%	15001002	CMS	SSA			
1073	Realização de Fóruns de discussão sobre a saúde municipal	promover estruturas necessárias	nº absoluto	não iniciada	100%	15001002	CMS	SSA			
1074	Realização de, no mínimo, duas oficinas da Comissão de Orçamento e Fiscalização do CMS	Capacitar membros da Comissão	nº absoluto	não iniciada	100%	15001002	CMS	SSA			

1075	Produção de material de apoio e de divulgação do respectivo número de eventos realizados pelo CMS	produzir material para divulgação do controle social	nº absoluto	não iniciada	0%	15001002	CMS	SSA		
1076	Realização da 12ª Conferência Municipal de Saúde	montar comissão organizadora da 12ª Conferência	nº absoluto	iniciada	100%	15001002	CMS	SSA		
1077	Transmissão de palestras, lives, reuniões através de lives pelo CMS	Adquirir material técnico como Datashow e Câmeras para transmissão	nº absoluto	iniciada	50%	15001002	CMS	SSA/TI		
1078	Fornecimento de deslocação (incluindo passagens aéreas) e estadia para os conselheiros encontros Estaduais e nacionais	promover a estruturação do CMS	nº absoluto	não iniciada	0%	15001002	CMS	SSA		
1079	Realizar o levantamento das unidades de saúde prioritárias para adequação e/ou ampliação da estrutura física, segundo critérios do Manual do MS	Realizar no mínimo 1 visita em cada unidade de saúde do município para levantamento de dados e fiscalização	nº absoluto	iniciada	80%					

## 8. Indicadores do Plano Municipal de Saúde

### Relação de Diretrizes, Objetivos, Metas e Indicadores do Plano de Saúde

#### Monitoramento Quadrimestral dos Indicadores

**DIRETRIZ Nº 1 - Garantia do acesso da população a serviços públicos de qualidade, com equidade e em tempo adequado ao atendimento das necessidades de saúde, de modo a considerar os determinantes sociais e territoriais as áreas e populações em situação de maior vulnerabilidade a às comunidades tradicionais e insulares aprimorando a política de atenção básica e a atenção especializada e a consolidação das redes regionalizadas de atenção integral às pessoas no território.**

#### OBJETIVO Nº 1.1 - Fortalecer a Atenção Primária em Saúde como ordenadora e coordenadora do cuidado na RAS

	Nº	Indicador para monitoramento	Descrição da Meta	Método de Cálculo	Tendência	Indicador (Linha-Base)			Meta Plano (2022-2025)	Unidade de Medida	Meta 2023	Alcance 2023
						Valor	Ano	Unidade de Medida				
Superintendência de Atenção Primária	1.1.1	<a href="#">Cobertura de Atenção Primária em Saúde</a>	MELHORAR A ESTRUTURA FÍSICA DE 100% DAS UNIDADES SELECIONADAS	{{(Pop. Cadastrada pelas equipes da Estratégia de Saúde da Família (eSF) e Atenção Primária (eAP) financiadas pelo MS no município / População Estimada)} x 100	Aumento	46,1	2021	Percentual	100	Percentual	68	70,3
	1.1.2	<a href="#">Proporção de internações por condições sensíveis à atenção básica (ICSAB)</a>	Reduzir internações por causas sensíveis à atenção básica	nº de internações por causas sensíveis selecionadas à atenção básica x 100.000	Redução	778,8	2019	Taxa	467	Taxa	661,98	719,9
Coordenação dos Centros de Especialidades Ambulatoriais	1.1.3	<a href="#">Cobertura populacional estimada de saúde bucal na atenção básica</a>	Aumentar a cobertura populacional estimada pelas equipes de Saúde Bucal	{{(nº eSFSB * 3.450) + (nº eABSB param. + nº eSFSB equivalentes) * 3.000}/ (estimativa populacional)}x 100	Aumento	55	2021	Percentual	100	Percentual	75	20,5

	1.1.4	<a href="#">Aumentar a média de ação coletiva de escovação dental supervisionada</a>	Aumentar a média de ação coletiva de escovação dental supervisionada	(Número de pessoas participantes na ação coletiva de escovação dental supervisionada realizada em determinado local por 12 meses/12) x 100 / (*População no mesmo local e período)	Aumento	1,28	2017	Índice	2,5	Índice	1	0,012
	1.1.5	<a href="#">Proporção de Gestante com atendimento odontológico realizado</a>	Atingir 100% das Gestantes com no mínimo 1 consulta odontológica	(Nº DE GESTANTES COM PRÉ-NATAL NA APS E ATENDIMENTO ODONTOLÓGICO REALIZADO) / (Nº DE GESTANTE)	Aumento	14	2021	Proporção	60	Proporção	60	28%
<b>OBJETIVO Nº 1.2 - Fortalecer a atenção especializada de média e alta complexidade ambulatorial e hospitalar, na lógica da Rede de Atenção à Saúde (RAS)</b>												
	Nº	Indicador para monitoramento e avaliação da meta	Descrição da Meta	Método de Cálculo	Tendência	Indicador (Linha-Base)			Meta Plano (2022-2025)	Unidade de Medida	Meta 2023	Alcance 2023
						Valor	Ano	Unidade de Medida				
Coordenação dos Centros de Especialidades	1.2.1	<a href="#">Aumentar a quantidade de atendimentos ambulatoriais de especialidades (nº de consultas agendadas per capita)</a>	Aumentar a quantidade de atendimentos ambulatoriais de especialidades	(nº de Consultas Ambulatoriais Agendadas por período) / (População estimada no período)	Aumento	4,89	2021	Proporção	5,6	Proporção	0	0,49



Coordenação dos Centros de Especialidades Odontológicas	1.2.2	<a href="#">Serviços ofertados no Centro de Especialidades Odontológicas (CEO)</a>	Aumentar a oferta de serviço de especialidades odontológicas do CEO	{{(nº procedimentos do ano 2021, segundo Prof Grupo Cirurgião dentista e Técnico de média complexidade)/ (População estimada no período)}}	Aumento	14,3	2021	Percentual	10	Percentual	7	8,62
DAREF - Hemonúcleo Costa Verde	1.2.3	<a href="#">Número total de bolsas coletadas</a>	Adequar 100% dos equipamentos necessários para os processos do ciclo do sangue do Hemonúcleo	{{(nº de equipamentos adquiridos/adequados/alugados ) / (Nº de equipamentos necessários)}}	Aumento	6.087	2021	Número	100	Percentual	70	
	1.2.4	<a href="#">Número total de bolsas coletadas</a>	Elevar em 10% ao ano as taxas de coleta de sangue do Hemonúcleo	{{(nº de equipamentos adquiridos/adequados/alugados ) / (Nº de equipamentos necessários)}}	Aumento	2.838	2021	Número	46	Percentual	0	
	1.2.5	<a href="#">Número total de bolsas coletadas</a>	Informatizar 100% dos processos do Hemonúcleo	{{(nº de equipamentos adquiridos/adequados/alugados ) / (Nº de equipamentos necessários)}}	Aumento	2.838	2021	Número	100	Percentual	20	
Hospital Municipal da Japuíba	1.2.6	<a href="#">Cobertura do Serviço de Atendimento às Internações Hospitalares</a>	Ampliar em 10% a oferta de leitos	{{(nº de equipamentos adquiridos/adequados/alugados ) / (Nº de equipamentos necessários)} x 100	Aumento	153	2021	Número	10	Percentual	3%	0
	1.2.7	<a href="#">Reestruturação da atenção à saúde, com base nas linhas de cuidado</a>	Reorganizar os ambulatórios e serviços especializados, agregando-os por linha de cuidado.	{{(nº Linhas de cuidado organizadas) / (Nº Linhas de cuidado propostas)}}	Aumento	60	2021	Percentual	100	Percentual	1	0

1.2.8	<a href="#">Número de Protocolos existentes para metas do Programa Nacional de Segurança do paciente</a>	Fomentar as ações do Programa de Humanização HUMANIZA-SUS PROGRAMA DE METAS	Número de Protocolos existentes para metas do Programa Nacional de Segurança do paciente	Aumento	1	2021	Número	100	Percentual	1	1
1.2.9	<a href="#">Número de Ações/Reformas</a>	Aumentar adesão a Projetos do Ministério da Saúde e Secretaria de estado da Saúde para aquisição de equipamentos /construção /reformas	{{(Nº adesões realizadas) / (nº de projetos oferecidos pela SES e MS)} x 100	Aumento	2	2021	Número	100	Percentual	0,5	2
1.2.10	<a href="#">% de itens zerados</a>	Garantir abastecimento mínimo de 95% dos insumos e medicamentos	{{(Nº de solicitações de itens atendidos) / (nº de solicitações de itens realizados no exercício)} x 100	Aumento	10	2021	Percentual	95	Percentual	95	95
1.2.11	<a href="#">Taxa de cirurgias eletiva</a>	Aumentar em 25% a proporção de cirurgias eletivas em relação ao total de cirurgias	{{(Nº de cirurgias eletivas no período) / (nº procedimentos cirúrgicos realizados no período)} x 100	Aumento	6,75	2021	Taxa	50	Percentual	71	72
1.2.12	<a href="#">Número de leitos ampliados de UTI e/ou Clínica Médica</a>	Ampliar o número de leitos de internação para atendimento de casos suspeitos e confirmados de COVID 19 e outras doenças sintomáticas respiratórias	Nº de leitos ampliados de UTI e/ou Clínica Médica	Aumento	10	2021	Número	10	Número	20	20
1.2.13	<a href="#">Proporção de ações de educação permanente implementadas e/ou realizadas</a>	Implementar ações de educação permanente para qualificação dos profissionais	{{(Nº de ações de educação permanente implementada) / (nº de ações de educação permanente programada) x 100	Aumento	2	2021	Proporção	2	Número	1	1

OBJETIVO Nº 1.3 - Instituir a Política Municipal de Regulação, ampliando, qualificando e integrando diferentes níveis de atenção na Rede de Atenção à Saúde (RAS) consolidando as redes regionalizadas												
	Nº	Indicador para monitoramento e avaliação da meta	Descrição da Meta	Método de Cálculo	Tendência	Indicador (Linha-Base)			Meta Plano (2022-2025)	Unidade de Medida	Meta 2023	Alcance 2023
						Valor	Ano	Unidade de Medida				
Coordenação de Regulação	1.3.1	<a href="#">Cobertura dos agendamentos de Consultas de especialidades e Exames com média de menor tempo resposta para os usuários</a>	Diminuir em 10% a média do tempo de espera dos usuários em fila de espera	$[(\text{variação do TME 2022} - \text{variação do TME 2021}) / (\text{variação do TME 2021})] \times 100$	Aumento	6.000	2021	Número	10	Percentual	10	11,30%
OBJETIVO Nº 1.4 - Fortalecer a transversalidade das políticas de equidade na Rede de Atenção à Saúde (RAS) com foco na saúde das populações vulneráveis												
	Nº	Indicador para monitoramento e avaliação da meta	Descrição da Meta	Método de Cálculo	Tendência	Indicador (Linha-Base)			Meta Plano (2022-2025)	Unidade de Medida	Meta 2023	Alcance 2023
						Valor	Ano	Unidade de Medida				
ATAN	1.4.1	<a href="#">Cobertura de acompanhamento das condicionalidades de saúde do Programa Auxílio Brasil</a>	Atingir a cobertura de 70% do acompanhamento das condicionalidades de saúde do Programa Auxílio Brasil (PAB)	$[(\text{Nº de beneficiários acompanhados}) / (\text{nº de beneficiários a serem acompanhados})] \times 100$	Aumento	100	2021	Percentual	70	Percentual	70	53,7
SUAPR - Consultório na Rua	1.4.2	<a href="#">Alcance dos objetivos definidos nos respectivos Planos Terapêuticos Singulares de cada paciente</a>	Aumentar a resolutividade dos casos em 100%	$[(\text{Nº de objetivos alcançados no PTS}) / (\text{nº de Objetivos definidos no PTS})] \times 100$	Aumento	80	2021	Percentual	100	Percentual	100	100%

Programa Saúde do Escolar	1.4.3	<a href="#">Proporção de indicadores relacionados ao Programa de Saúde do Escolar (PSE) alcançados</a>	Alcançar ao menos 70% dos indicadores do PSE propostos pelo MS	$[(\text{N}^\circ \text{ de escolas pactuadas que registraram ações}) / (\text{n}^\circ \text{ total de escolas pactuadas})] \times 100$	Aumento	60	2021	Proporção	70	Percentual	100	100
	1.4.4	<a href="#">Percentual de adolescentes (entre 10 e menores de 20 anos) com cadastros válidos no SISAB</a>	Cadastrar e qualificar o processo de assistência em 75% dos adolescentes residentes no âmbito da Atenção Primária à Saúde	$[(\text{População estimada de 10 a 20 anos cadastrada}) / (\text{População estimada de 10 a 20 anos})] \times 100$	Aumento	75	2022	Percentual	75	Percentual	75	83
Programa Saúde do Adolescente	Bipartite	<a href="#">Proporção de gravidez na adolescência entre as faixas etárias de 10 a 19 anos</a>	-	$[(\text{nascidos vivos de mães de 10 a 19 anos de idade}) / (\text{Número total de nascidos vivos})] \times 100$	Redução	75	2022	Percentual		proporção	11,5	10,9
<b>OBJETIVO Nº 1.5 - Promover saúde indígena, respeitando seus costumes, seus curadores, sua cultura e língua</b>												
Nº	Indicador para monitoramento e avaliação da meta	Descrição da Meta	Método de Cálculo	Tendência	Indicador (Linha-Base)			Meta Plano (2022-2025)	Unidade de Medida	Meta 2023	Alcance 2023	
					Valor	Ano	Unidade de Medida					
Departamento de Saúde Coletiva - Saúde Indígena	1.5.1	<a href="#">Percentual de Cobertura de atendimento à população indígena</a>	100% de cobertura de atendimento à população indígena	$[(\text{População indígena cadastrada}) / (\text{População indígena autodeclarada})] \times 100$	Aumento	100	2021	Percentual	100	Percentual	40	35

DIRETRIZ Nº 2 - Aprimoramento das redes de urgência e emergência, com expansão e adequação de suas unidades de atendimento, do Serviço de Atendimento Móvel de Urgência (SAMU) e das centrais de regulação, bem como das Unidades de Pronto Atendimento (UPA), estimulando o funcionamento com pessoal capacitado e em quantidade adequada, articulando as com outras redes de atenção.												
OBJETIVO Nº 2.1 - Consolidar a Rede de Urgência e Emergência (RUE)												
Nº	Indicador para monitoramento e avaliação da meta	Descrição da Meta	Método de Cálculo	Tendência	Indicador (Linha-Base)			Meta Plano (2022-2025)	Unidade de Medida	Meta 2023	Alcance 2023	
					Valor	Ano	Unidade de Medida					
SAMU - DAREF	2.1.1	<a href="#">Cobertura do serviço de Atendimento de Urgência</a>	Adequar em 90% a estrutura física das U.U.E para o atendimento pré-hospitalar fixo	$[(nº \text{ da População coberta por Unidades de Urgência e Emergência adequada}) / (nº \text{ população total estimada}) \times 100]$	Aumento	100	2021	Percentual	90	Percentual	90	84,46
	2.1.2	<a href="#">Cobertura do serviço de Atendimento Móvel de Urgência (SAMU 192)</a>	Aumentar a cobertura do serviço de Atendimento Móvel de Urgência (SAMU 192)	$[(Nº \text{ de viaturas terrestres USB e USA SAMU}) / (\text{População total estimada})] \times 10000$	Aumento	100	2021	Percentual	100	razão	10	6,19
	2.1.3	<a href="#">QUANTITATIVO DE PROFISSIONAIS CAPACITADOS NOS DIVERSOS TEMAS DA URGÊNCIA E EMERGÊNCIA PRÉ HOSPITALAR</a>	AUMENTAR EM 10% O TOTAL DE CAPACITADOS DA RUE EM APH POR ANO E REVALIDAR AS CERTIFICAÇÕES DO SAMU 192 A CADA DOIS ANOS	$[(\text{Profissionais da RUE capacitados}) / (\text{Total de profissionais da RUE})]$	Aumento	10	2021	Número	40	Percentual	10	

UPA - DAREF	2.1.4	<a href="#">Cobertura do Serviço de Atendimento de Urgência</a>	Adequar em 100% a estrutura física da UPA AGDA MARIA	$[(n^{\circ} \text{ da População coberta por Unidades de Urgência e Emergência adequada}) / (n^{\circ} \text{ população total estimada}) \times 100]$	Aumento	100	2021	Percentual	100	Percentual	100	
	2.1.5	<a href="#">Cobertura do Serviço de Atendimento de Urgência</a>	Adequar 100% dos fluxos assistenciais da UPA AGDA MARIA	$[(n^{\circ} \text{ da População coberta por Unidades de Urgência e Emergência adequada}) / (n^{\circ} \text{ população total estimada}) \times 100]$	Aumento	100	2021	Percentual	100	Percentual	100	
	2.1.6	<a href="#">Cobertura do Serviço de Atendimento de Urgência</a>	Adequar 100% dos processos de trabalho da UPA AGDA MARIA	$[(n^{\circ} \text{ da População coberta por Unidades de Urgência e Emergência adequada}) / (n^{\circ} \text{ população total estimada}) \times 100]$	Aumento	100	2021	Percentual	100	Percentual	100	
<b>OBJETIVO Nº 2.2 - Consolidar a Atenção Domiciliar da Rede de Atenção às Urgências</b>												
	Nº	Indicador para monitoramento e avaliação da meta	Descrição da Meta	Método de Cálculo	Tendência	Indicador (Linha-Base)			Meta Plano (2022-2025)	Unidade de Medida	Meta 2023	Alcance 2023
						Valor	Ano	Unidade de Medida				
Programa Melhor em casa	2.2.1	<a href="#">Taxa de reinternação dos pacientes acompanhados pelo programa</a>	Reduzir a taxa de reinternações em 20%	$[(n^{\circ} \text{ de reinternações}) / (\text{Número de pacientes em internação domiciliar (Incluídos AD2)})] \times 100$	Redução	50	2021	Percentual	20	Percentual	10	38,24
<b>DIRETRIZ Nº 3 - Fortalecimento de todas as redes de atenção pública, em especial a rede de saúde mental e demais transtornos, com ênfase nas ações de promoção e prevenção relacionadas ao uso problemático de crack, álcool e outras drogas, com ampliação e garantia de abertura e/ou manutenção dos investimentos dos serviços da rede</b>												
<b>OBJETIVO Nº 3.1 - Consolidar a Rede de Atenção Psicossocial (RAPS)</b>												
	Nº	Indicador para monitoramento e avaliação da meta	Descrição da Meta	Método de Cálculo	Tendência	Indicador (Linha-Base)			Meta Plano (2022-	Unidade de Medida	Meta 2023	Alcance 2023

						2025)						
					Valor	Ano	Unidade de Medida					
COORDENAÇÃO DOS CAPS	3.1.1	<a href="#">Proporção de pacientes atendidos referentes à demanda em saúde mental</a>	Implantar novos pontos de atenção em saúde mental e atender, em tempo hábil, 100% da demanda em saúde mental	[(Número de pacientes agendados para Saúde Mental) / (nº de pacientes referenciados para Saúde Mental)] X 100	Aumento	0,06	2019	Proporção	100	Percentual	0	86,8
	3.1.2	<a href="#">Proporção de equipes de atenção básica matriciadas por profissionais da saúde mental</a>	Efetivar o modelo CAPS enquanto ordenador da RAPS na integralidade do cuidado em saúde mental	[(CENTROS DE ATENÇÃO PSICOSSOCIAL (CAPS) QUE ATINGIRAM A META QUADRIMESTRAL DE AÇÕES DE MATRICIAMENTO DA ATENÇÃO BÁSICA (PROCEDIMENTO 03.01.08.030-5)) / (O NÚMERO TOTAL DE CAPS HABILITADOS EXISTENTES)] X 100	Aumento	0	2021	Proporção	100	Proporção	0	100
	Bipartite	<a href="#">Ações de matriciamento realizadas por CAPS com equipes de Atenção Básica</a>	-	[(CENTROS DE ATENÇÃO PSICOSSOCIAL (CAPS) QUE ATINGIRAM A META QUADRIMESTRAL DE AÇÕES DE MATRICIAMENTO DA ATENÇÃO BÁSICA (PROCEDIMENTO 03.01.08.030-5)) / (O NÚMERO TOTAL DE CAPS HABILITADOS EXISTENTES)] X 100	Aumento						100	75
	Bipartite	<a href="#">Cobertura de Centros de Atenção Psicossocial</a>	-	[(CAPS I X 0,5) + (CAPS II X 1) + (CAPS III X 1,5) + (CAPS i x 1) + (CAPS AD X 1) + (CAPS AD III X 1,5) / (população estimada)] X 100.000	Aumento							0,97

SUAPR - Consultório na Rua	3.1.3	<a href="#">Alcance dos objetivos definidos nos respectivos Planos Terapêuticos Singulares de cada paciente</a>	Attingir o atendimento de 100% da PSR atendida pelo CnaR em todos os equipamentos necessários da RAPS / AP	$[(\text{N}^\circ \text{ de paciente referenciados pela equipe CnR}) / (\text{N}^\circ \text{ de pacientes PSR atendidos nos equipamentos da RAPS})] \times 100$	Aumento	10	2021	Percentual	100	Percentual	100	100,00%
	DIRETRIZ Nº 4 - Garantia da atenção integral à saúde da criança, com especial atenção nos dois primeiros anos de vida, e da mulher, com especial atenção na gestação, aos seus direitos sexuais e reprodutivos											
OBJETIVO Nº 4.1 - Reduzir a mortalidade materna e a mortalidade infantil no âmbito municipal												
	Nº	Indicador para monitoramento e avaliação da meta	Descrição da Meta	Método de Cálculo	Tendência	Indicador (Linha-Base)			Meta Plano(2022-2025)	Unidade de Medida	Meta 2023	Alcance 2023
						Valor	Ano	Unidade de Medida				
Programa Saúde da Mulher	4.1.1	<a href="#">Proporção de parto normal</a>	Aumentar em 5% ao ano o percentual de parto normal	$[(\text{nascidos vivos por parto normal}) / (\text{nascidos vivos})] \times 100$	Aumento	43	2021	Proporção	49,77	Percentual	47,5	36,4
	4.1.2	<a href="#">Número de óbitos prematuros de mulheres (</a>	Redução de 10% do número de óbitos prematuros em mulheres em decorrência da gestação/puerpério e patologias ginecológicas	Nª Absoluto de Óbitos prematuros de mulheres em decorrência da gestação/puerpério e patologias ginecológicas	Redução	3	2021	Número	0	Percentual	7	
	4.1.3	<a href="#">Proporção de nascidos vivos de mães com 07 ou mais consultas de pré-natal</a>	Aumentar a proporção de nascidos vivos de mães com no mínimo 07 consultas de pré-natal	$[(\text{Número de nascidos vivos com 7 ou mais consultas de pré-natal}) / (\text{Número total de nascidos vivos})] \times 100$	Aumento	68	2021	Proporção	75	Proporção	76	74,5
	4.1.4	<a href="#">Proporção de nascidos vivos de mães com 07 ou mais consultas de pré-natal</a>	Promover captação precoce de 100% das gestantes (consulta até 12ª semana - SIA SUS)	$[(\text{Número de nascidos vivos com 7 ou mais consultas de pré-natal}) / (\text{Número total de nascidos vivos})] \times 100$	Aumento	68	2021	Proporção	100	Percentual	75	



Programa Saúde da Criança	4.1.5	<a href="#">Cobertura do Programa Nacional de Triagem Neonatal no município de residência</a>	Attingir 100% da Cobertura do Programa Nacional de Triagem Neonatal no município	$[(\text{Número de crianças com triagem neonatal realizada}) / (\text{Número total de nascidos vivos})] \times 100$	Aumento	100	2021	Percentual	100	Percentual	90	89,83%
	4.1.6	<a href="#">Taxa de mortalidade infantil</a>	REDUZIR A TAXA DE MORTALIDADE INFANTIL	$[(\text{Número de crianças com triagem neonatal realizada}) / (\text{Número total de nascidos vivos})] \times 100$	Redução	10,8	2021	Percentual	8,8	Taxa	12,7	13
Atenção Primária	4.1.7	<a href="#">Número de testes de HIV e sífilis por gestante</a>	Testar 100% das gestantes vinculadas ao SUS para sífilis	$[(\text{número de gestantes com sorologia avaliada ou teste rápido realizado para HIV e Sífilis na APS}) / (\text{Número de gestantes com pré-natal na APS;}) \text{ ou } *(\text{Potencial de cadastro municipal/ População IBGE} \times \text{N}^\circ \text{ nascidos vivos no SINASC})] \times 100$	Redução	12	2021	Percentual	100	Percentual	60	44
<b>OBJETIVO Nº 4.2 - Assegurar o direito sexual e reprodutivo</b>												
	Nº	Indicador para monitoramento e avaliação da meta	Descrição da Meta	Método de Cálculo	Tendência	Indicador (Linha-Base)			Meta Plano(2022-2025)	Unidade de Medida	Meta 2023	Alcance 2023
						Valor	Ano	Unidade de Medida				
Programa Saúde do Homem	4.2.1	<a href="#">Percentual da Assistência em saúde sexual e reprodutiva, no âmbito à saúde do homem implementada</a>	Implementar 100% a assistência em saúde sexual e reprodutiva, no âmbito da atenção integral a saúde do homem.	$\text{N}^\circ \text{ de solicitações atendidas} / \text{n}^\circ \text{ de demanda reprimida} \times 100$	Aumento	17,28	2021	Percentual	100	Percentual	100	100

Programa Saúde da Mulher	4.2.2	PROPORÇÃO DE PROCEDIMENTOS DE MÉTODOS DEFINITIVOS (LAQUEADURA TUBÁRIA / VASECTOMIA) DE PLANEJAMENTO REPRODUTIVO	AUMENTO DA OFERTA DOS PROCEDIMENTOS DE MÉTODOS DEFINITIVOS DE PLANEJAMENTO REPRODUTIVO		Aumento	10.400	2021	Número	200	Número	10400	
	<p><b>DIRETRIZ Nº 5 - Garantia da atenção integral à saúde da mulher, do homem, da pessoa com deficiência, da pessoa idosa e das pessoas com doenças crônicas, raras e negligenciadas, estimulando o envelhecimento ativo e saudável e fortalecendo as ações de promoção, prevenção, redução de morbimortalidade e reabilitação, bem como o fortalecimento de espaços para prestação de cuidados prolongados e paliativos</b></p> <p><b>OBJETIVO Nº 5.1 - Reduzir a mortalidade prematura pelas quatro principais doenças crônicas não transmissíveis (DNCT)</b></p>											
	Nº	Indicador para monitoramento e avaliação da meta	Descrição da Meta	Método de Cálculo	Tendência	Indicador (Linha-Base)			Meta Plano (2022-2025)	Unidade de Medida	Meta 2023	Alcance 2023
						Valor	Ano	Unidade de Medida				
DANT - Coordenação de doenças e Agravos de Importância à Saúde pública	5.1.1	<a href="#">Taxa de mortalidade prematura (de 30 a 69 anos) pelo conjunto das 4 principais DCNT (Doenças do aparelho circulatório, Câncer, diabetes e doenças respiratórias crônicas)</a>	Aumentar o monitoramento em 100% da oferta dos serviços de acompanhamento (consultas de especialidades, procedimentos e exames)	["número de óbitos de residentes por doenças crônicas não transmissíveis " / (População de 30 a 69 anos)] X 100.000	Redução	272,6	2021	Taxa	100	Percentual	295,47	280,6

ATAN	5.1.2	<a href="#">Percentual de cobertura do estado nutricional (antropometria) de gestantes e crianças menores de 10 anos cadastradas no Sistema de Vigilância Alimentar e Nutricional</a>	Aumentar em 5% /ano o nº de gestantes e crianças menores de 10 anos cadastradas no SISVAN com registro de dados antropométricos	$(\text{n}^\circ \text{ de gestantes e crianças menores de 10 anos cadastradas no SISVAN com registro de dados antropométricos}) \times 100$	Aumento	21,24	2021	Percentual	40,24	Percentual	26	
	5.1.3	Percentual de usuários cadastrados no SISVAN com excesso de peso (sobrepeso e obesidade).	Reduzir em 5% /ano o nº dos usuários com excesso de peso cadastrados no Sistema de Vigilância Alimentar e Nutricional.		Aumento	61,57	2021	Percentual	41,57	Percentual	56	
Programa de Tabagismo	5.1.4	Reduzir a prevalência de fumantes no âmbito municipal	Aumentar em 20% ao ano Unidades de Saúde atuando no Programa de Tabagismo		Aumentar			Percentual	14,4	unidade	11,52	4
Programa Saúde da Mulher	5.1.5	<a href="#">Razão de exames de mamografia de rastreamento realizados em mulheres de 50 a 69 anos na população residente de determinado local e população da mesma faixa etária</a>	Alcançar a razão 0,58 de cobertura de mamografia em mulheres na idade alvo anualmente	$[(\text{Razão entre o número de exames de mamografia bilateral de rastreamento realizados em mulheres residentes na faixa etária de 50 a 69 anos no período}) / (\% \text{ da estimativa da população feminina no mesmo ano, mesma faixa etária e mesmo área geográfica})] \times 100$	Aumento			RAZÃO	0,58	Razão	0,21	0,3
Atenção Primária	5.1.6	<a href="#">Percentual de atividades relacionadas as ações de promoção da saúde e prevenção de Doenças Crônicas não Transmissíveis</a>	Aumentar em 20% ao ano atividades que estimulem adoção de comportamento saudável	$[(\text{n}^\circ \text{ de ações de Educação em Saúde (01.01.01)}) / (\text{n}^\circ \text{ de ações de Promoção e Prevenção (01)})] \times 100$	Aumento	34%	2021	Percentual	20	Percentual	0	1,52

Programa Saúde da Mulher	5.1.7	<a href="#">Razão de exames citopatológicos do colo do útero em mulheres de 25 a 64 anos e a população da mesma faixa etária</a>	Garantir cobertura de preventivo em 80% das mulheres na faixa etária entre 25 a 64 anos	[[("Nº de exames citopatológicos do colo do útero em mulheres na faixa etária de 25 a 64 anos, residentes em determinado local e ano") / (Nº de mulheres de 25 a 64 anos, residentes no respectivo local e ano/3)]]	Aumento			Percentual	80	Percentual	0,4	0,39
Programa de Saúde do Homem	5.1.8	Percentual de profissionais atuantes em Atenção Básica capacitados	Qualificar 100% dos profissionais da rede básica para o correto atendimento à saúde do homem	profissionais atuantes em Atenção Básica capacitados / profissionais da atenção básica * 100	Aumento			Percentual	100	Percentual	100	100
<b>OBJETIVO Nº 5.2 - Promover a vinculação das pessoas com deficiência auditiva, física, intelectual (incluindo os transtornos do espectro do autismo), com estomia e com múltiplas deficiências, e suas famílias, aos profissionais, em todos os pontos de atenção.</b>												
	<b>Nº</b>	<b>Indicador para monitoramento e avaliação da meta</b>	<b>Descrição da Meta</b>	<b>Método de Cálculo</b>	<b>Tendência</b>	<b>Indicador (Linha-Base)</b>			<b>Meta Plano (2022-2025)</b>	<b>Unidade de Medida</b>	<b>Meta 2023</b>	<b>Alcance 2023</b>
						<b>Valor</b>	<b>Ano</b>	<b>Unidade de Medida</b>				
Área Técnica de Pessoa com Deficiência	5.2.1	Proporção de Unidades de Saúde da Atenção Primária com Cadastro Atualizado	Incentivar o cadastro das pessoas com deficiência em 100% das Unidades de Atenção Primária	nº de cadastros realizados / nº da população alvo estimada com a condição especificada * 100	Aumento	25	2021	Proporção	100	Percentual	70	
	5.2.2	Proporção de usuários com Deficiência Física e Auditiva atendidos na Média/Alta Complexidade de Reabilitação	Monitorar fornecimento de Próteses e órteses e Meios de Locomoção a 100% das solicitações	Nº de Próteses e órteses e Meios de Locomoção atendidas / nº de Próteses e órteses e Meios de Locomoção solitadas * 100	Aumento	70	2021	Proporção	100	Percentual	100	100

	5.2.3	Número do Centro de Atendimento Integral para pessoa com Transtorno do Aspecto Autista	01 Centro de Atendimento Integral para pessoa com Transtorno do Aspecto Autista implantado	nº absoluto	Aumento	0	2021	Número	1	Número	0	0
	5.2.4	Número de CER homologados	01 CER tipo II habilitado	nº absoluto	Aumento	0	2021	Número	1	Número	0	0
	5.2.5	Número de Unidade de Saúde Visitadas para a Construção de Projeto Terapêutico Singular de Indivíduos com Deficiência	Contribuir na construção do Projeto terapêutico singular de indivíduos com deficiência junto a atenção primária de saúde e em parceria com o Centro de Reabilitação Municipal, em pelo menos uma unidade de saúde por Distrito Sanitário, por ano, considerando casos de maior entrave na rede.	nº absoluto	Aumento	1	2021	Número	20	Número	5	
<b>OBJETIVO Nº 5.3 - Garantir a articulação e a integração dos pontos de atenção das redes de saúde no território, qualificando o cuidado por meio do acolhimento e classificação de risco.</b>												
	Nº	Indicador para monitoramento e avaliação da meta	Descrição da Meta	Método de Cálculo	Tendência	Indicador (Linha-Base)			Meta Plano (2022-2025)	Unidade de Medida	Meta 2023	Alcance 2023
						Valor	Ano	Unidade de Medida				
Área Técnica de Pessoa com Deficiência	5.3.1	Número de reuniões intersecretoriais para articulação da rede de atenção à pessoa com deficiência	Realizar 01 reunião por semestre	Número Absoluto	Aumento	1	2021	Número	8	Número	2	
	5.3.2	Número de eventos alusivos à promoção de saúde da pessoa com deficiência	Realizar 02 eventos ao ano	Número Absoluto	Aumento	2	2021	Número	8	Número	2	

	5.3.3	Número de capacitações para qualificar o atendimento à pessoa com deficiência	Realizar 01 capacitação ao ano	Número Absoluto	Aumento	1	2021	Número	4	Número	1	
<b>OBJETIVO Nº 5.4 - Instituir a política de saúde para a redução da morbimortalidade por violência e acidentes e a promoção da cultura da paz</b>												
	Nº	Indicador para monitoramento e avaliação da meta	Descrição da Meta	Método de Cálculo	Tendência	Indicador (Linha-Base)			Meta Plano (2022-2025)	Unidade de Medida	Meta 2023	Alcance 2023
						Valor	Ano	Unidade de Medida				
Vigilância do Violência	5.4.1	<a href="#">Proporção de notificações de violência interpessoal e autoprovocada com o campo raça/cor preenchido com informação válida</a>	Monitorar 100% das unidades da rede de saúde com serviço de notificação de violência implantado	[(Proporção de notificações de violência interpessoal e autoprovocada com o campo raça/cor preenchido com informação válida) / (Total de casos notificados de violência interpessoal e autoprovocada por município de notificação)] X 100	Aumento	55	2021	Proporção	100	Percentual	95	89,2
<b>DIRETRIZ Nº 6 - Garantia e aprimoramento da assistência farmacêutica universal e integral no âmbito do SUS, estimulando e pactuando a estruturação da rede de serviços e a sua força de trabalho da assistência farmacêutica</b>												
<b>OBJETIVO Nº 6.1 - Qualificar a assistência farmacêutica na Rede de Atenção à Saúde</b>												
	Nº	Indicador para monitoramento e avaliação da meta	Descrição da Meta	Método de Cálculo	Tendência	Indicador (Linha-Base)			Meta Plano (2022-2025)	Unidade de Medida	Meta 2023	Alcance 2023
						Valor	Ano	Unidade de Medida				
Coordenação de Farmácia	6.1.1	PERCENTUAL DE MUNICÍPIOS COM O SISTEMA HORUS IMPLANTADO	SISTEMA HORUS IMPLANTADO		Aumento	0	2021	Percentual	100	Percentual	0	0

	6.1.2	<a href="#">PROPORÇÃO DE PROCESSOS DE JUDICIALIZAÇÃO DE MEDICAMENTOS</a>	REDUZIR JUDICIALIZAÇÃO MUNICIPAL DE MEDICAMENTOS E GARANTIR ACESSO DA POPULAÇÃO À ASSISTÊNCIA FARMACÊUTICA	[(Nº de processos judicializados) / (Total de processos administrativos requerendo medicamentos não padronizados)] X 100	Redução	70	2021	Proporção	10	Proporção	0	15
DIRETRIZ Nº 7 - Ampliação da pactuação do saneamento básico e saúde ambiental dando a devida prioridade para a promoção da saúde e redução dos riscos e agravos, por meio das ações de proteção, promoção, prevenção e vigilância em saúde												
OBJETIVO Nº 7.1 - Fortalecer a Vigilância em Saúde como norteadora do modelo de atenção assegurando a sua transversalidade na RAS												
	Nº	Indicador para monitoramento e avaliação da meta	Descrição da Meta	Método de Cálculo	Tendência	Indicador (Linha-Base)			Meta Plano (2022-2025)	Unidade de Medida	Meta 2023	Alcance 2023
						Valor	Ano	Unidade de Medida				
CIEVS / DECO	7.1.1	Proporção de surtos de doenças de transmissão hídrica, alimentar e respiratória investigados e finalizados ocorrido no município	100% das respostas às emergências epidemiológicas		Aumento	0	2021	Número	100	Percentual	100	100
Coordenação de Vig Epidemiológica	7.1.2	<a href="#">Número de óbitos maternos em determinado período e local de residência</a>	Reduzir a zero o número de óbitos maternos	"Número de óbitos maternos (ocorridos após o término da gravidez referente a causas ligadas ao parto, puerpério e a gravidez) em determinado período e local de residência"	Redução	1	2021	Número	0	Número	0	-

7.1.3	<a href="#">Proporção de óbitos infantis e fetais investigados</a>	Investigar 100% de óbitos infantis e fetais	$[(\text{Percentual dos óbitos infantis e fetais investigados}) / (\text{total de óbitos maternos notificados})] \times 100$	Aumento	95,59	2021	Proporção	100	Percentual	80	93,9
7.1.4	<a href="#">Proporção de óbitos maternos investigados</a>	Investigar 100% de óbitos maternos	$[(\text{Percentual dos óbitos maternos investigados}) / (\text{total de óbitos maternos notificados.})] \times 100$	Aumento	100	2021	Percentual	100	Percentual	95	-
7.1.5	<a href="#">Proporção de óbitos de mulheres em idade fértil (MIF) investigados</a>	Investigar 100% de óbitos de mulheres em idade fértil	$[(\text{Total de óbitos de MIF investigados, no módulo de investigação do SIM}) / (\text{Total de óbitos de MIF no módulo de investigação do SIM})] \times 100$	Aumento	96,2	2021	Percentual	100	Percentual	95	94,4
7.1.6	<a href="#">Número de casos novos de sífilis congênita em menores de um ano de idade</a>	Reduzir a zero a incidência de sífilis congênita	$[(\text{"Número de casos novos de sífilis congênita em menores de um ano de idade, em um determinado ano de diagnóstico e local de residência."})] \times 100$	Redução	14	2021	Número	0	Número	39	39
7.1.7	<a href="#">COBERTURA VACINAL NA POPULAÇÃO DE MENORES DE 1 ANO E NA POPULAÇÃO DE 1 ANO</a>	100% DE VACINAS DO CALENDÁRIO BÁSICO DE VACINAÇÃO DA CRIANÇA COM COBERTURAS VACINAIS ALCANÇADAS	Número Absoluto	Aumento	25	2021	Percentual	100	Percentual	100	não apurado
7.1.8	COBERTURA VACINAL NA POPULAÇÃO DE MENORES DE 1 ANO E NA POPULAÇÃO DE 1 ANO	Estruturar a Rede de Frio de Angra dos Reis		Aumento	25	2019	Percentual	100	Percentual	100	0



Programa de Tuberculose	7.1.9	<a href="#">PROPORÇÃO DE CURA DE CASOS NOVOS DE TUBERCULOSE PULMONAR BACILÍFERA</a>	AUMENTAR A PROPORÇÃO DE CURA DE CASOS NOVOS DE TUBERCULOSE PULMONAR BACILÍFERA	$[(\text{Percentual de cura de casos novos de tuberculose pulmonar com confirmação laboratorial diagnosticados}) / (\text{Número de casos novos de tuberculose pulmonar com confirmação laboratorial diagnosticados.})] \times 100$	Aumento	85	2021	Percentual	85	Proporção	85	17
	7.1.10	<a href="#">PROPORÇÃO DE EXAME ANTI-HIV REALIZADOS ENTRE OS CASOS NOVOS DE TUBERCULOSE</a>	AUMENTAR A PROPORÇÃO DE EXAME ANTI-HIV REALIZADOS ENTRE OS CASOS NOVOS DE TUBERCULOSE	$[(\text{Percentual de exame anti-HIV realizados entre os casos novos de tuberculose}) / (\text{Número de casos novos de tuberculose diagnosticados})] \times 100$	Aumento	56,82	2020	Proporção	80	Percentual	85	90,67
Coordenação de Vig Epidemiológica	7.1.11	<a href="#">PROPORÇÃO DE REGISTRO DE ÓBITOS COM CAUSA BÁSICA DEFINIDA</a>	AUMENTAR A PROPORÇÃO DE REGISTRO DE ÓBITOS COM CAUSA BÁSICA DEFINIDA	$[(\text{" Total de óbitos não fetais com causa básica definida* "}) / (\text{" Total de óbitos não fetais."})] \times 100$	Redução	93,1	2021	Proporção	95	Proporção	95	98,4
Assistência de Dados Vitais	7.1.12	<a href="#">PROPORÇÃO DE CASOS DE DOENÇAS DE NOTIFICAÇÃO COMPULSÓRIA IMEDIATA (DNCI) ENCERRADAS EM ATÉ 60 DIAS APÓS NOTIFICAÇÃO</a>	AUMENTAR A PROPORÇÃO DE CASOS DE DOENÇAS DE NOTIFICAÇÃO COMPULSÓRIA IMEDIATA (DNCI) ENCERRADAS EM ATÉ 60 DIAS APÓS NOTIFICAÇÃO	$[(\text{Total de registros de DNCI, por unidade de residência, encerrados dentro de 60 dias a partir da data de notificação.}) / (\text{Total de registros de DNCI, por unidade de residência, notificados no período da avaliação.})] \times 100$	Aumento	100	2021	Proporção	100	Proporção	80	100,00%

Coordenação de Vig Epidemiológica	7.1.13	PROPORÇÃO DE CASOS DE DOENÇAS DE NOTIFICAÇÃO COMPULSÓRIA IMEDIATA (DNCI) ENCERRADAS EM ATÉ 60 DIAS APÓS NOTIFICAÇÃO	Manter busca ativa dos agravos de notificação compulsória em todas as Unidades de Saúde em abito municipal		Aumento	100	2021	Percentual	100	Percentual	80	80	
	Programa IST/AIDS	7.1.14	<a href="#">NÚMERO DE CASOS NOVOS DE AIDS EM MENORES DE 5 ANOS</a>	REDUZIR NÚMERO DE CASOS NOVOS DE AIDS EM MENORES DE 5 ANOS	número absoluto	Redução	0	2021	Número	0	Número	0	0
		7.1.15	<a href="#">Percentual de indivíduos com 13 anos ou mais com primeiro CD4+ acima de 350 céls/ml</a>	Aumentar proporção de usuários com carga viral indetectável para 90%	[(número indivíduos com 13 anos e mais com primeiro CD4 acima de 350 céls/ml) / (número total de indivíduos com 13 anos e mais que realizaram exames de carga viral no período.)]	Aumento	51	2021	Percentual	90	Percentual	72,5	53,3
		7.1.16	<a href="#">PERCENTUAL DE CASOS NOTIFICADOS COM ANTI-HCV REAGENTE QUE REALIZARAM EXAMES DE HCV-RNA</a>	Aumentar a Proporção de casos com encerramento oportuno através do marcador HCV-RNA dos casos notificados de Hepatite C com Anti-HCV reagente	[(Percentual de casos anti-HCV reagentes com HCV-RNA realizado) / (total de casos notificados com anti-HCV reagente.) X 100	Aumento	85,7	2021	Percentual	90	Percentual	90	90

Programa Hanseníase	7.1.17	<a href="#">PROPORÇÃO DE CURA DOS CASOS NOVOS DE HANSENÍASE DIAGNOSTICADOS NOS ANOS DAS COORTES</a>	AUMENTAR A PROPORÇÃO DE CURA DOS CASOS NOVOS DE HANSENÍASE DIAGNOSTICADOS NOS ANOS DAS COORTES	[( "Número de casos novos de hanseníase residentes e diagnosticados nos anos das coortes (PB diagnosticados no ano anterior ao ano de avaliação e MB diagnosticados dois anos antes ao ano de avaliação) e curados até 31/12 do ano de avaliação. ") / ( Número total de casos novos residentes em determinado local e diagnosticados nos anos das coortes. )] X 100	Aumento	85,7	2021	Proporção	90	Proporção	90	
	7.1.18	<a href="#">Percentual de municípios que realizam no mínimo seis grupos de ações de Vigilância Sanitária consideradas necessárias a todos os municípios no ano</a>	Aumentar a proporção de ações de Vigilância Sanitária consideradas necessárias	[( Número de grupos de ações de vigilância sanitária consideradas necessárias realizadas pelo município.) / (6 (ações necessárias))] X 100	Aumento	100	2021	Percentual	100	Proporção	100	83,33%
Coordenação de Vig Sanitária	7.1.19	Percentual de municípios que realizam no mínimo seis grupos de ações de Vigilância Sanitária consideradas necessárias a todos os municípios no ano	Atingir cobertura de 70 % das inspeções em estabelecimentos comerciais e de interesse à saúde		Aumento	100	2021	Percentual	70	Percentual	70	

	7.1.20	Percentual de municípios que realizam no mínimo seis grupos de ações de Vigilância Sanitária consideradas necessárias a todos os municípios no ano	Implantar Programas de educação nas Escolas		Aumento	100	2021	Percentual	100	Percentual	100	
Coordenação de Vigilância Ambiental	7.1.21	<a href="#">PROPORÇÃO DE ANÁLISES REALIZADAS EM AMOSTRAS DE ÁGUA PARA CONSUMO HUMANO QUANTO AOS PARÂMETROS COLIFORMES TOTAIS, CLORO RESIDUAL LIVRE E TURBIDEZ</a>	atingir, no mínimo, 90% da proporção de análises pactuadas em amostras de água para consumo humano quanto aos parâmetros cloro, turbidez e coliformes totais.	$1,2 \times PCT + 1,0 \times PT + 1,0 \times PCRL / 3,2$	Aumento	147,6	2021	Taxa	90	Percentual	100	195,21
	7.1.22	PROPORÇÃO DE ANÁLISES REALIZADAS EM AMOSTRAS DE ÁGUA PARA CONSUMO HUMANO QUANTO AOS PARÂMETROS COLIFORMES TOTAIS, CLORO RESIDUAL LIVRE E TURBIDEZ	Realizar a Vigilância, de pelo menos 80%, dos Sistemas de Abastecimento de água para consumo humano do Município		Aumento	147,6	2021	Taxa	80	Percentual	80	
	7.1.23	<a href="#">PROPORÇÃO DE CÃES VACINADOS NA CAMPANHA DE VACINAÇÃO ANTIRRÁBICA CANINA</a>	Alcançar 80% de cães vacinados contra a raiva	$[(\text{Número de animais (cães e gatos) vacinados}) / (\text{População estimada de animais (cães e gato)})] \times 100$	Aumento	72,5	2021	Proporção	80	Percentual	80	44,1
	7.1.24	<a href="#">PROPORÇÃO DE IMÓVEIS VISITADOS EM PELO MENOS 4 CICLOS DE VISITAS DOMICILIARES PARA CONTROLE DA DENGUE</a>	Manter o índice de infestação predial para Aedes aegypti abaixo de 1% - Proposta de mudança: Realizar os 04 LIRAa previstos para o ano	$[(\text{número de imóveis visitados em cada um dos ciclos de visitas}) / (\text{número de imóveis da base do Reconhecimento Geográfico (RG) atualizado})] \times 100$	Aumento	0	2021	Proporção	0,99	Percentual	0,9	1,3

	7.1.25	PROPORÇÃO DE IMÓVEIS VISITADOS EM PELO MENOS 4 CICLOS DE VISITAS DOMICILIARES PARA CONTROLE DA DENGUE	Assegurar a realização de 100% das ações de Vigilância Entomológica previstas para o período		Aumento	1	2019	Proporção	100	Percentual	100	100
	7.1.26	PROPORÇÃO DE IMÓVEIS VISITADOS EM PELO MENOS 4 CICLOS DE VISITAS DOMICILIARES PARA CONTROLE DA DENGUE	Reduzir a incidência de casos de leptospirose		Aumento	1	2019	Número	25	Percentual	25	
	7.1.27	PROPORÇÃO DE IMÓVEIS VISITADOS EM PELO MENOS 4 CICLOS DE VISITAS DOMICILIARES PARA CONTROLE DA DENGUE	Garantir a execução de 100% das ações preconizadas pelo Ministério da Saúde para o Programa VigiDesastres		Aumento	1	2019	Número	100	Percentual	100	
	PQAVS	Nº de atividades de levantamento entomológico (LIRAA) de acordo com a classificação do município	realizar 04 levantamentos entomológicos ao ano		Aumento					número	4	4
OBJETIVO Nº 7.2 - Garantir o funcionamento de pelo menos um Centro de Referência de Saúde do Trabalhador (CEREST) por região de saúde												
	Nº	Indicador para monitoramento e avaliação da meta	Descrição da Meta	Método de Cálculo	Tendência	Indicador (Linha-Base)			Meta Plano (2022-2025)	Unidade de Medida	Meta 2023	Alcance 2023
						Valor	Ano	Unidade de Medida				

CEREST-BIG	7.2.1	<a href="#">PROPORÇÃO DE PREENCHIMENTO DO CAMPO OCUPAÇÃO EM NOTIFICAÇÕES DE DRT</a>	ALCANÇAR 95% DE NOTIFICAÇÕES COM CAMPO OCUPAÇÃO NAS FICHAS DE NOTIFICAÇÃO DE AGRAVOS COM PREENCHIMENTO ADEQUADO	[[Proporção de preenchimento do campo "ocupação" nas notificações de agravos relacionados ao trabalho) / (Número total de casos de agravos relacionados ao trabalho notificados)] X 100	Aumento	95	2021	Proporção	95	Percentual	95	100
	7.2.2	PROPORÇÃO DE AÇÕES DE PROMOÇÃO E ATENÇÃO EM SAÚDE DO TRABALHADOR REALIZADAS	REALIZAR, NO MÍNIMO, 80% DAS AÇÕES PROGRAMADAS		Aumento	80	2021	Proporção	80	Percentual	80	90
DIRETRIZ Nº 8 - Garantir e implementar gestão pública e direta com instrumentos de relação federativa, com centralidade na garantia do acesso, gestão participativa e democrática, qualificada e resolutiva com participação social e financiamento estável.												
OBJETIVO Nº 8.1 - Fortalecer a governança do SUS e aprimorar processos de contratualização, monitoramento e avaliação de serviços de saúde												
	Nº	Indicador para monitoramento e avaliação da meta	Descrição da Meta	Método de Cálculo	Tendência	Indicador (Linha-Base)			Meta Plano (2022-2025)	Unidade de Medida	Meta 2023	Alcance 2023
						Valor	Ano	Unidade de Medida				
Coordenação de Regulação	8.1.1	<a href="#">Tempo médio (em dias) da fila espera para serviços de média e alta complexidade</a>	Ampliar em 15% o acesso a serviços de média e alta complexidade em tempo oportuno	[(variação do TME ano vigente - variação do TME 2021) / (variação do TME 2021)] X 100	Redução	210	2021	Número	15	Percentual	15	queda de 40% no tempo médio de espera para exames MAC
ação de Controle e Avaliação	8.1.2	% DE CONTAS ANALISADAS NO QUADRIMESTRE	Atingir 100% de análise das contas apresentadas		Aumento	100	2021	Percentual	100	Percentual	100	

	8.1.3	Média do tempo de resposta de análise das contas dos prestadores de serviço	Atingir 100% de análise das contas da competência a partir da apresentação final das contas até 30 dias		Aumento	30	2021	Número	100	Percentual	100	
<b>OBJETIVO Nº 8.2 - Aprimorar o processo de planejamento em saúde</b>												
	<b>Nº</b>	<b>Indicador para monitoramento e avaliação da meta</b>	<b>Descrição da Meta</b>	<b>Método de Cálculo</b>	<b>Tendência</b>	<b>Indicador (Linha-Base)</b>			<b>Meta Plano (2022-2025)</b>	<b>Unidade de Medida</b>	<b>Meta 2023</b>	<b>Alcance 2023</b>
						<b>Valor</b>	<b>Ano</b>	<b>Unidade de Medida</b>				
Coordenação de Planejamento	8.2.1	PROPORÇÃO DE INSTRUMENTOS DE PLANEJAMENTO E GESTÃO ELABORADOS	Elaborar 1 plano de saúde para o período 2022-2025	nº absoluto de PMS elaborados	Manter	100	2021	Proporção	1	Número	1	-
	8.2.2	PROPORÇÃO DE INSTRUMENTOS DE PLANEJAMENTO E GESTÃO ELABORADOS	Capacitar e habilitar 2 conselheiros municipais para utilização do DIGISUS Gestor	Nº absoluto de conselheiros capacitados	Aumento	100	2021	Proporção	2	Número	28	0
	8.2.3	PROPORÇÃO DE INSTRUMENTOS DE PLANEJAMENTO E GESTÃO ELABORADOS	Fazer 1 Programação de Saúde por ano – PAS (acompanhar e coordenar)	nº absoluto de PAS elaboradas	Manter	100	2021	Proporção	4	Número	1	2
	8.2.4	PROPORÇÃO DE INSTRUMENTOS DE PLANEJAMENTO E GESTÃO ELABORADOS	Elaborar 01 Relatório de Gestão por ano – RAG	nº absoluto de RAG elaborado	Manter	100	2021	Percentual	4	Número	1	1

	8.2.5	PROPORÇÃO DE INSTRUMENTOS DE PLANEJAMENTO E GESTÃO ELABORADOS	Elaborar 03 Relatórios Quadrimestrais por ano	nº absoluto de relatórios apresentados	Manter	100	2021	Percentual	12	Número	3	3
<b>OBJETIVO Nº 8.3 - Investir na construção, recuperação da infraestrutura e ambiência das unidades de saúde</b>												
	Nº	Indicador para monitoramento e avaliação da meta	Descrição da Meta	Método de Cálculo	Tendência	Indicador (Linha-Base)			Meta Plano (2022-2025)	Unidade de Medida	Meta 2023	Alcance 2023
						Valor	Ano	Unidade de Medida				
SUGER - Superintendência de Gestão de Recursos	8.3.1	NÚMERO DE UNIDADES DA RAS COM INFRAESTRUTURA ADEQUADA	MELHORAR A ESTRUTURA FÍSICA DE 100% DAS UNIDADES SELECIONADAS	nº absoluto de unidades com infraestrutura adequada/ nº de unidades planejadas * 100	Aumento	47	2019	Número	100	Percentual	100	
<b>OBJETIVO Nº 8.4 - Fortalecer a atuação dos componente municipal do Sistema Nacional de Auditoria</b>												
	Nº	Indicador para monitoramento e avaliação da meta	Descrição da Meta	Método de Cálculo	Tendência	Indicador (Linha-Base)			Meta Plano (2022-2025)	Unidade de Medida	Meta 2023	Alcance 2023
						Valor	Ano	Unidade de Medida				
Componente de Auditoria	8.4.1	Percentual de demandas atingidas dentro dos critérios do Sistema Nacional de Auditoria	Atender 70% das demandas inerentes ao Sistema Nacional de Auditoria	nº de demandas aprovadas pelo Denasus / nº de demandas inseridas * 100	Aumento	0	2021	Percentual	70	Percentual	50	
<b>OBJETIVO Nº 8.5 - Fortalecer a Ouvidoria do SUS como um dos instrumentos de gestão e de avaliação dos usuários</b>												
	Nº	Indicador para monitoramento e avaliação da meta	Descrição da Meta	Método de Cálculo	Tendência	Indicador (Linha-Base)			Meta Plano (2022-2025)	Unidade de Medida	Meta 2023	Alcance 2023



						Valor	Ano	Unidade de Medida				
Departamento de Ouvidoria	8.5.1	Percentual de respostas dentro do prazo estabelecido/ano.	Aumento contínuo até 100% das manifestações	Nº de demandas respondidas / nº de demandas encaminhadas * 100	Aumento	80	2021	Percentual	100	Percentual	90	
	Bipartite	Proporção de municípios com ouvidoria implantada	-	Nº abosultado de ouvidorias implantadas no município	Aumento				1	proporção	1	1
<b>OBJETIVO Nº 8.6 - Promover a educação permanente de profissionais de saúde, com vistas à maior eficiência, eficácia e efetividade nos processos de gestão, vigilância e assistência à saúde</b>												
	Nº	Indicador para monitoramento e avaliação da meta	Descrição da Meta	Método de Cálculo	Tendência	Indicador (Linha-Base)			Meta Plano (2022-2025)	Unidade de Medida	Meta 2023	Alcance 2023
						Valor	Ano	Unidade de Medida				
Educação Permanente em Saúde	8.6.1	PROPORÇÃO DE AÇÕES DE EDUCAÇÃO PERMANENTE IMPLEMENTADAS E/OU REALIZADAS	Implementar e fortalecer a Política Nacional de Educação Permanente em Saúde (PNEPS)	Ações de educação permanente implementadas / nº de ações de educação permanente planejadas	Aumento	90	2021	Proporção	100	Percentual	100	
<b>OBJETIVO Nº 8.7 - Fortalecer a participação popular e o controle social e sua atuação nas políticas públicas de saúde</b>												
	Nº	Indicador para monitoramento e avaliação da meta	Descrição da Meta	Método de Cálculo	Tendência	Indicador (Linha-Base)			Meta Plano (2022-2025)	Unidade de Medida	Meta 2023	Alcance 2023
						Valor	Ano	Unidade de Medida				
Conselho Municipal de Saúde	8.7.1	PROPORÇÃO DE CONSELHEIROS DE SAÚDE CAPACITADOS	FORTALECER CONTROLE SOCIAL DO SUS	Percentual de Conselheiros Capacitados	Aumento	200	2021	Número	100	Percentual	100	

# 9. Execução Orçamentária e Financeira

## 9.1 Execução da programação por fonte, subfunção e natureza da despesa

Subfunções		Recursos Ordinários - Fonte Livre	Receitas de Impostos e de Transferência de Impostos - Saúde	Transferências Fundo a Fundo de Recursos do SUS provenientes do Governo Federal	Transferências Fundo a Fundo de Recursos do SUS provenientes do Governo Estadual	Transferências de Convênios destinadas à Saúde	Operações de Crédito vinculadas à Saúde	Transferências da União - inciso I do art. 5º da Lei Complementar 173/2020	Royalties do Petróleo destinados à Saúde	Outros Recursos Destinados à Saúde	TOTAL
301 - Atenção Básica	Corrente	855.625,40	215.280.779,03	19.957.283,70	8.952.461,48	0,00	0,00	0,00	0,00	0,00	245.046.149,61
	Capital	1.886.056,64	47.505,57	12.782,00	0,00	0,00	0,00	0,00	0,00	0,00	1.946.344,21
302 - Assistência Hospitalar e Ambulatorial	Corrente	17.783.641,48	152.709.807,62	71.258.261,05	57.764.910,61	0,00	0,00	0,00	0,00	0,00	299.516.620,76
	Capital	672.980,50	104.643,72	717.691,69	5.439.598,00	0,00	0,00	0,00	0,00	0,00	6.934.913,91
303 - Suporte Profilático e Terapêutico	Corrente	369.176,90	920.584,20	1.884.728,30	2.710.658,60	0,00	0,00	0,00	0,00	0,00	5.885.148,00
	Capital	0,00	0,00	0,00	0,00	0,00	0,00	0,00	0,00	0,00	0,00
304 - Vigilância Sanitária	Corrente	0,00	0,00	358.701,44	23.749,80	0,00	0,00	0,00	0,00	0,00	382.451,24
	Capital	0,00	0,00	49.826,70	0,00	0,00	0,00	0,00	0,00	0,00	49.826,70
305 - Vigilância Epidemiológica	Corrente	0,00	213.312,00	1.133.840,42	101.773,66	0,00	0,00	0,00	0,00	0,00	1.448.926,08
	Capital	0,00	0,00	0,00	91.637,06	0,00	0,00	0,00	0,00	0,00	91.637,06
306 - Alimentação e Nutrição	Corrente	0,00	0,00	0,00	0,00	0,00	0,00	0,00	0,00	0,00	0,00
	Capital	0,00	0,00	0,00	0,00	0,00	0,00	0,00	0,00	0,00	0,00
Outras Subfunções	Corrente	6.706.546,02	2.629.942,06	4.781.334,90	448.000,82	0,00	0,00	0,00	0,00	0,00	14.565.823,80
	Capital	129.884,06	9.499,50	0,00	0,00	0,00	0,00	0,00	0,00	0,00	139.383,56
<b>TOTAL</b>		<b>28.403.911,00</b>	<b>371.916.073,70</b>	<b>100.154.450,20</b>	<b>75.532.790,03</b>	<b>0,00</b>	<b>0,00</b>	<b>0,00</b>	<b>0,00</b>	<b>0,00</b>	<b>576.007.224,93</b>

(\*) ASPS: Ações e Serviços Públicos em Saúde

Fonte: Sistema de Informações sobre Orçamentos Públicos em Saúde (SIOPS)

A Portaria de Consolidação Nº 6, de 28 de setembro de 2017, consolidou as normas sobre o financiamento e a transferência dos recursos federais para as ações e os serviços de saúde do Sistema Único de Saúde. Os recursos do Fundo Nacional de Saúde, destinados a despesas com ações e serviços públicos de saúde, a serem repassados na modalidade fundo a fundo aos Estados, ao Distrito Federal e aos Municípios serão organizados e transferidos na forma dos seguintes blocos de financiamento:

I - Bloco de Manutenção das Ações e Serviços Públicos de Saúde;

Serão aplicados neste Bloco:

- i. manutenção das condições de oferta e continuidade da prestação das ações e serviços públicos de saúde, inclusive para financiar despesas com reparos e adaptações;
- ii. funcionamento dos órgãos e estabelecimentos responsáveis pela implementação das ações e serviços públicos de saúde;

Não serão aplicados neste Bloco:

- i. Não se aplica a pagamento de servidores inativos;
- ii. servidores ativos, exceto aqueles contratados exclusivamente para desempenhar funções relacionadas aos serviços previstos no respectivo Plano de Saúde;
- iii. gratificação de função de cargos comissionados, exceto aqueles diretamente ligados às funções relacionadas aos serviços previstos no respectivo Plano de Saúde;
- iv. pagamento de assessorias ou consultorias prestadas por servidores públicos pertencentes ao quadro do próprio Município ou do Estado; e
- v. obras de construções novas bem como de ampliações de imóveis já existentes, ainda que utilizados para a realização de ações e/ou serviços de saúde

II - Bloco de Estruturação da Rede de Serviços Públicos de Saúde.

Serão aplicados neste Bloco:

- i. aquisição de equipamentos voltados para a realização de ações e serviços públicos de saúde;
- ii. obras de construções
- iii. novas ou ampliação de imóveis existentes utilizados para a realização de ações e serviços públicos de saúde; e
- iv. obras de reforma de imóveis já existentes utilizados para a realização de ações e serviços públicos de saúde.

Não serão aplicados neste Bloco:

- i. a utilização de recursos financeiros referentes ao Bloco de Estruturação em órgãos e unidades voltados, exclusivamente, à realização de atividades administrativas.

Para prosseguirmos as análises orçamentárias, cabe definirmos os termos Orçamentários referidos nas tabelas.

Leia-se Subfunção os códigos que estão relacionados ao nível de Atenção aplicados. As fontes de recurso são objetos da proveniência do recurso, quem está o disponibilizando.

São **Despesas Correntes** gastos de manutenção e funcionamento dos serviços públicos em geral que não contribuem, diretamente, para a formação ou aquisição de um bem de capital. São exemplos: vencimentos e encargos com pessoal, juros da dívida, compra de matérias-primas e bens de consumo, serviços de terceiros, manutenção de equipamentos, subvenções a entidades (para gastos de custeio) e transferência a entes públicos (para gastos de custeio) (10).

São **Despesas de Capital** gastos para a produção ou geração de novos bens ou serviços que integrarão o patrimônio público, ou seja, que contribuem diretamente para a formação ou aquisição de um bem de capital. São exemplos: execução de obras e compra de instalações, equipamentos e títulos representativos do capital de empresas ou de entidades de qualquer natureza (11).

Na tabela x - Despesa Total em Saúde por Fonte e Subfunção, detalha as despesas por fonte de recurso e subfunção. Ao lado das subfunções, o detalhamento por Natureza de Despesa (Despesas de Capital e Corrente). Foram R\$ 576.007.224,93 de despesas com saúde. 98,41% foram por despesa corrente; em 2023, 52,84% das despesas de manutenção foram aplicadas na subfunção 302 (Assistência Hospitalar e Ambulatorial) e 42,54% das despesas correntes, na Atenção Básica, foram aplicados mais de R\$ 245 milhões nesta subfunção e 87,85% das despesas correntes na Atenção Básica foram financiadas pela fonte “Receitas de Impostos e de Transferência de Impostos – Saúde”, ou seja, fonte de financiamento municipal.

Na coluna “Transferências Fundo a Fundo de Recursos do SUS provenientes do Governo Estadual” refere-se aos programas de Cofinanciamento Estadual, programas instituídos através de Resoluções Estaduais e aberta para adesões dos municípios. Em 2023, R\$ 75.532.790,03 executados no exercício nesta fonte de recurso, corresponde a 13,11% do total da participação das despesas, aumento se comparado ao ano anterior (8,29%) das despesas totais do município. Um aumento de arrecadação Estadual de 45,78% se compararmos com o exercício 2022 (R\$ 40.953.369,98). Cerca de 76,48%, R\$ 57.764.910,61, dos recursos de cofinanciamento foram aplicados na subfunção 302 (Assistência de Média e Alta Complexidade) financiando, em sua maioria, contratos de prestação de serviços de apoio diagnóstico e terapêutico e de procedimentos de média e alta complexidade.

Foram investidos R\$ 5.885.148,00 na subfunção 303 (Suporte Profilático e Terapêutico). 41,64% a mais que o exercício de 2022 (R\$ 3.434.115,70). Nesta subfunção são financiados insumos e medicações para a Rede de Atenção à Saúde, tanto para a rede básica, como para especializada.

A fonte de recursos provenientes do COAPES (Contrato Organizativo de Ação Pública de Ensino-Saúde). Foram liquidados R\$ 1.405.482,99, crescimento de 10,34% em relação à execução do ano anterior (R\$1.260.132,50).

Na coluna “Operações de Crédito vinculadas à Saúde”, corresponde a empréstimos que, atualmente, não há empréstimos vinculados na despesa. Na coluna “Transferências da União - inciso I do art. 5º da Lei Complementar 173/2020” corresponde ao financiamento para enfrentamento ao COVID-19. Não houve execução de despesas nesta fonte de recurso.

A coluna com a fonte **Receitas de Impostos e de Transferência de Impostos – Saúde** é a **base do cálculo do mínimo constitucional de 15%**, conforme Lei Complementar nº

141/2012. Nesta fonte, foi executado pelo município R\$ 371.916.073,70 em despesas empenhadas.



18

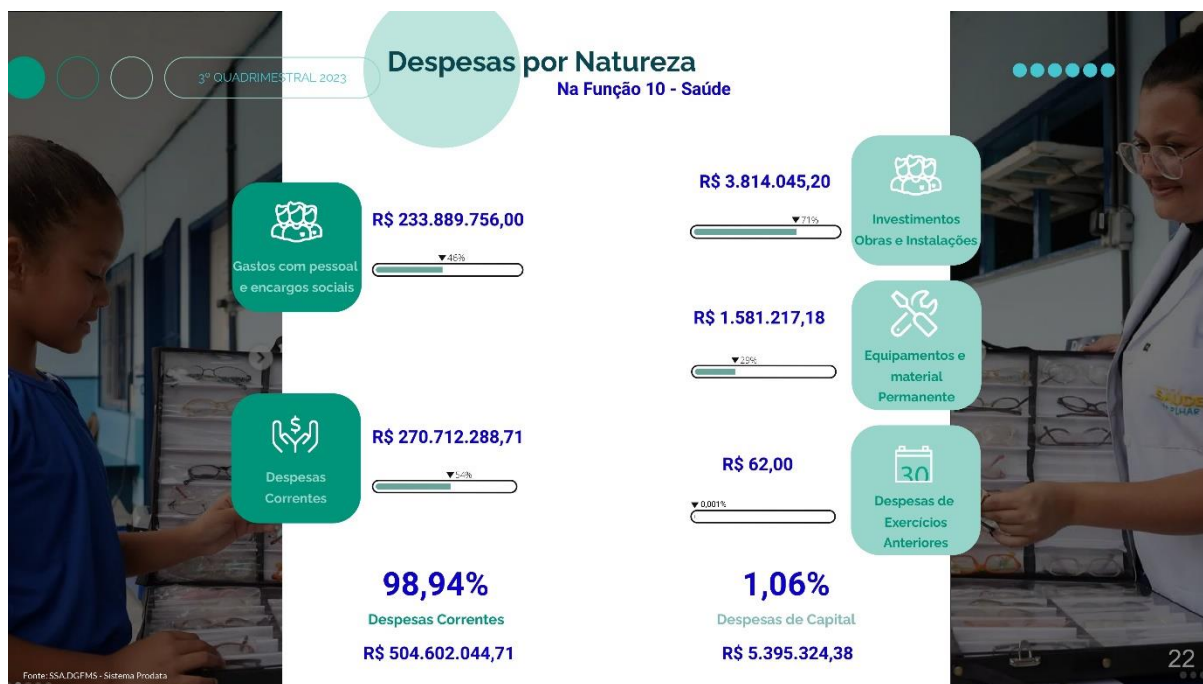

9.1.1 – Análise da Aplicação dos Recursos por Natureza de Despesa

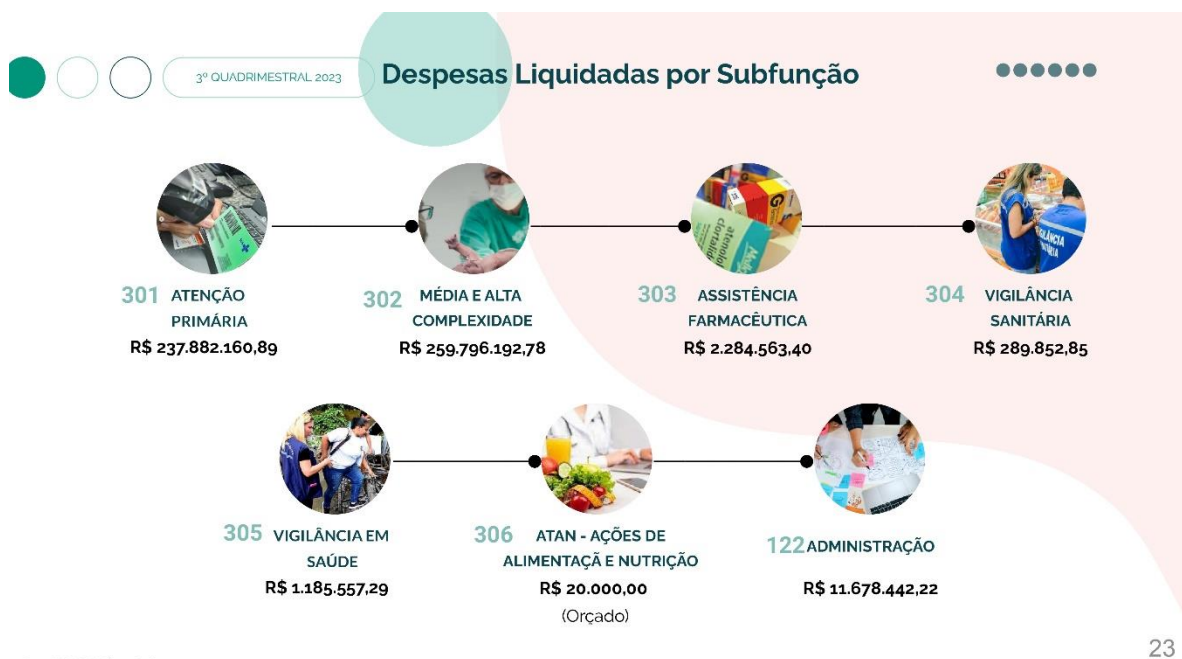

Para prosseguirmos com a discriminação das despesas das ações e serviços de saúde, vamos definir termos usuais do orçamento público, segundo Lei nº 4.320/1964.

Empenho: é a etapa em que o governo reserva o dinheiro que será pago quando o bem for entregue ou o serviço concluído. Isso ajuda o governo a organizar os gastos pelas diferentes áreas do governo, evitando que se gaste mais do que foi planejado.<sup>1</sup>

Liquidação - é quando se verifica que o governo recebeu aquilo que comprou. Ou seja, quando se confere que o bem foi entregue corretamente ou que a etapa da obra foi concluída como acordado.

Pago - repasse do valor ao vendedor ou prestador de serviço contratado.

Visto as definições trazidas pelo Portal da Transparência do Governo Federal, listamos abaixo o detalhamento das execuções das despesas por Natureza de Despesa e sua respectiva descrição.

Pontuamos que o orçamento do município é categorizado por subfunções e os gastos agrupados pelo código do Projeto Atividade. Este código agrupa o orçamento, empenhos e despesas de acordo com a área técnica/objeto a que se destina.

**Tabela x – Descrição das Despesas segundo natureza de despesa e projeto atividade – 2023 (Valor empenhado atualizado, valor liquidado no período e pago no período)**

**1148 - FINANCIAMENTO DAS AÇÕES DE ALIMENTAÇÃO E NUTRIÇÃO - FAN**

**NATUREZA: MATERIAL DE CONSUMO**

HISTÓRICO	VL EMPENHO	LIQ. NO PERÍODO	PAGO NO PERÍODO
-----------	------------	-----------------	-----------------

<sup>1</sup> BRASIL. Controladoria Geral da União. Portal da Transparência. Execução da despesa pública. Disponível em: [Execução da despesa pública - Portal da transparência \(portal.datransparencia.gov.br\)](http://portal.datransparencia.gov.br)

<b>AQUISIÇÃO DE FITA ANTROPOMÉTRICA - 126 UND</b>	R\$ 5.513,76	R\$ 0,00	R\$ 0,00
<b>PROJETO ATIVIDADE: 1207 - FORTALECIMENTO DA REDE DE ATENÇÃO PSICOSSOCIAL</b>			
<b>NATUREZA: MATERIAL DE CONSUMO</b>			
<b>HISTÓRICO</b>	<b>VL EMPENHO</b>	<b>LIQ. NO PERÍODO</b>	<b>PAGO NO PERÍODO</b>
AQUISIÇÃO DE IMPRESSOS	R\$ 22.330,00	R\$ 0,00	R\$ 0,00
<b>NATUREZA: OUTROS SERVIÇOS TERCEIROS- PESSOA FÍSICA</b>			
<b>HISTÓRICO</b>	<b>VL EMPENHO</b>	<b>LIQ. NO PERÍODO</b>	<b>PAGO NO PERÍODO</b>
PAGAMENTO DE ALUGUEL	R\$ 23.687,97	R\$ 15.791,96	R\$ 15.791,96
<b>NATUREZA: OUTROS SERVIÇOS TERCEIROS- PESSOA JURÍDICA</b>			
<b>HISTÓRICO</b>	<b>VL EMPENHO</b>	<b>LIQ. NO PERÍODO</b>	<b>PAGO NO PERÍODO</b>
LIMPEZA TÉCNICA E CONSERVAÇÃO NAS UNIDADES(CAPS)	R\$ 168.216,18	R\$ 149.072,59	R\$ 149.072,59
<b>NATUREZA: SERVIÇOS DE TECNOLOGIA</b>			
<b>HISTÓRICO</b>	<b>VL EMPENHO</b>	<b>LIQ. NO PERÍODO</b>	<b>PAGO NO PERÍODO</b>
GESTÃO ELETRÔNICA DE DOCUMENTOS(DIGITALIZAÇÃO)	R\$ 230.769,00	R\$ 60.560,33	R\$ 60.560,33
<b>NATUREZA: SENTENÇAS JURÍDICAS</b>			
<b>HISTÓRICO</b>	<b>VL EMPENHO</b>	<b>LIQ. NO PERÍODO</b>	<b>PAGO NO PERÍODO</b>
DESAPROPRIAÇÃO DO IMÓVEL PARA O CAPS	R\$ 1.951.223,00	R\$ 1.951.223,00	R\$ 1.951.223,00
<b>NATUREZA: EQUIPAMENTOS E MATERIAL PERMANENTE</b>			
<b>HISTÓRICO</b>	<b>VL EMPENHO</b>	<b>LIQ. NO PERÍODO</b>	<b>PAGO NO PERÍODO</b>
AQUISIÇÃO DE MOBILIÁRIOS, PROJETORES E COMPUTADORES	R\$ 123.913,32	R\$ 93.054,44	R\$ 93.054,44
<b>TOTAL GERAL</b>	<b>R\$ 2.520.139,47</b>	<b>R\$ 2.269.702,32</b>	<b>R\$ 2.269.702,32</b>

**PROJETO ATIVIDADE: 1538 - AMPLIAÇÃO E FORTALECIMENTO DOS CENTROS DE INFORMAÇÕES ESTRATÉGICAS DE VIGILÂNCIA EM SAÚDE - CIEVS**

NATUREZA: MATERIAL DE CONSUMO			
HISTÓRICO	VL EMPENHO	LIQ. NO PERÍODO	PAGO NO PERÍODO
AQUISIÇÃO DE UNIFORMES, MOCHILAS, BOTAS, INSUMOS E JALECOS	R\$ 149.109,50	R\$ 0,00	R\$ 0,00
NATUREZA: DIÁRIAS-CIVIL			
HISTÓRICO	VL EMPENHO	LIQ. NO PERÍODO	PAGO NO PERÍODO
REQUISIÇÃO DE DIÁRIAS	R\$ 15.531,60	R\$ 5.531,60	R\$ 5.531,60
<b>TOTAL GERAL</b>	<b>R\$ 164.641,10</b>	<b>R\$ 5.531,60</b>	<b>R\$ 5.531,60</b>

## PROJETO ATIVIDADE: 1543 - REFORMA DO ESF - PONTAL

NATUREZA: OBRAS E INSTALAÇÕES			
HISTÓRICO	VL EMPENHO	LIQ. NO PERÍODO	PAGO NO PERÍODO
REFORMA COM AMPLIAÇÃO	R\$ 54.472,30	R\$ 47.505,57	R\$ 47.505,57

## PROJETO ATIVIDADE: 2796 - LEI COMPLEMENTAR Nº 197 DE 6 DE DEZEMBRO DE 2022

NATUREZA: OUTROS SERV. DE TERCEIROS-PES. JURÍDI.			
HISTÓRICO	VL EMPENHO	LIQ. NO PERÍODO	PAGO NO PERÍODO
ATENDIMENTO A USUÁRIOS COM DEFICIENCIA INTELECTUAL,	R\$ 4.522,57	R\$ 0,00	R\$ 0,00
NATUREZA: OUTROS SERV. DE TERCEIROS-PES. JURÍDI.			
HISTÓRICO	VL EMPENHO	LIQ. NO PERÍODO	PAGO NO PERÍODO
ATENDIMENTO A USUÁRIOS COM DEFICIENCIA INTELECTUAL,	R\$ 300.110,59	R\$ 0,00	R\$ 0,00
<b>TOTAL GERAL</b>	<b>R\$ 304.633,16</b>	<b>R\$ 0,00</b>	<b>R\$ 0,00</b>

## PROJETO ATIVIDADE: 2795 - PROMUNI- ATENÇÃO ESPECIALIZADA

NATUREZA: TRANFERÊNCIAS POR MEIO DE CONTRATO DE GESTÃO			
HISTÓRICO	VL EMPENHO	LIQ. NO PERÍODO	PAGO NO PERÍODO
ALTERAÇÃO PARCIAL DA FONTE DE RECURSOS DA GERENCIAMENTO, OPERACIONALIZAÇÃO E EXECUÇÃO DAS AÇÕES E SERVIÇOS DE SAÚDE NO HOSPITAL E MATERNIDADE DE ANGRA DOS REIS/HMAR	R\$ 6.957.228,47	R\$ 2.000.494,63	R\$ 0,00



PROJETO ATIVIDADE:		2794 - AÇÕES E SERVIÇOS PÚBLICOS DE SAÚDE - LEI COMPLEMENTAR 172/2020	
NATUREZA: TRANSFERÊNCIAS POR MEIO DE CONTRATO DE GESTÃO			
HISTÓRICO	VL EMPENHO	LIQ. NO PERÍODO	PAGO NO PERÍODO
ALTERAÇÃO PARCIAL DA FONTE DE RECURSOS DA GERENCIAMENTO, OPERACIONALIZAÇÃO E EXECUÇÃO DAS AÇÕES E SERVIÇOS DE SAÚDE NO HOSPITAL E MATERNIDADE DE ANGRA DOS REIS/HMAR	R\$ 1.132.267,63	R\$ 1.132.267,63	R\$ 19.407,42

PROJETO ATIVIDADE:		2788 - COFINANCIAMENTO MATERNIDADE	
NATUREZA: TRANSFERÊNCIAS POR MEIO DE CONTRATO DE GESTÃO			
HISTÓRICO	VL EMPENHO	LI Q. NO PERÍODO	PAGO NO PERÍODO
CONTRATAÇÃO DE PESSOA JURÍDICA PARA GESTÃO DA MATERNIDADE DE ANGRA DOS REIS (RESOLUÇÃO SES Nº 3105 DE 19 DE JUNHO DE 2023) - PROCESSO No 2022045580.	R\$ 18.945.359,16	R\$ 0,00	R\$ 0,00

PROJETO ATIVIDADE:		2782 - COFINANCIAMENTO - MÉDIA E ALTA COMPLEXIDADE	
NATUREZA: TRANSFERÊNCIAS POR MEIO DE CONTRATO DE GESTÃO			
HISTÓRICO	VL EMPENHO	LIQ. NO PERÍODO	PAGO NO PERÍODO
CONTRATAÇÃO DE PESSOA JURÍDICA PARA GESTÃO DA MATERNIDADE DE ANGRA DOS REIS (RESOLUÇÃO SES Nº 3105 DE 19 DE JUNHO DE 2023) - PROCESSO No 2022045580.	R\$ 1.693.917,36	R\$ 1.693.917,36	R\$ 1.693.917,36

PROJETO ATIVIDADE:		1545 - PROGRAMA DE PROMOÇÃO À EQUIDADE - PPE	
NATUREZA: TRANSFERÊNCIAS POR MEIO DE CONTRATO DE GESTÃO			
HISTÓRICO	VL EMPENHO	LIQ. NO PERÍODO	PAGO NO PERÍODO
CONTRATAÇÃO DE PESSOA JURÍDICA PARA GESTÃO DA MATERNIDADE DE ANGRA DOS REIS - PROCESSO No 2022045580.	R\$ 1.400.000,00	R\$ 0,00	R\$ 0,00

NATUREZA: DIÁRIAS - CIVIL			
HISTÓRICO	VL EMPENHO	LIQ. NO PERÍODO	PAGO NO PERÍODO
COMPLEMENTO DE EMPENHO ESTIMADO PARA PAGAMENTO DE DIÁRIAS DE MOTORISTAS LOTADOS DA REDE MUNICIPAL DE SAÚDE	R\$ 178.600,00	R\$ 68.842,50	R\$ 68.842,50

NATUREZA: MATERIAL DE CONSUMO			
HISTÓRICO	VL EMPENHO	LIQ. NO PERÍODO	PAGO NO PERÍODO
AQUISIÇÃO DE FRALDAS/AQUISIÇÃO DE INSUMOS HOSPITALARES	R\$ 391.565,46	R\$ 0,00	R\$ 0,00

NATUREZA: OUTROS SERV. DE TERCEIROS-PES.JURÍDI.			
HISTÓRICO	VL EMPENHO	LIQ. NO PERÍODO	PAGO NO PERÍODO
PRORROGAÇÃO DA VIGÊNCIA E ACRÉSCIMO DE 12,12% DO CONTRATO DE PRESTAÇÃO DE SERVIÇOS LABORATORIAIS PARA A REALIZAÇÃO DE EXAMES DE ANÁLISES CLÍNICAS, ANATOMIA PATOLÓGICA E CITOPATOLOGIA	R\$ 1.273.924,09	R\$ 810.802,70	R\$ 810.802,70

NATUREZA: SERVICOS DE TEC. DA INF.COMU. - JUR			
HISTÓRICO	VL EMPENHO	LIQ. NO PERÍODO	PAGO NO PERÍODO
CONTRATAÇÃO DE EMPRESA ESPECIALIZADA PARA MANUTENÇÃO E SUPORTE TÉCNICO DO SISTEMA INTEGRADO DE SAÚDE DE ANGRA DOS REIS	R\$ 236.000,00	R\$ 202.500,00	R\$ 202.500,00

TOTAL GERAL	R\$ 3.480.089,55	R\$ 1.082.145,20	R\$ 1.082.145,20
-------------	------------------	------------------	------------------

PROJETO ATIVIDADE:	1568 - COFINANCIAMENTO PARA CIRURGIA ELETIVA		
--------------------	--	--	--

NATUREZA: OUTROS SERV. DE TERCEIROS-PES.JURÍDI.			
HISTÓRICO	VL EMPENHO	LIQ. NO PERÍODO	PAGO NO PERÍODO
CONTRATUALIZAÇÃO PARA PRESTAÇÃO DE SERVIÇOS AMBULATORIAIS E HOSPITALARES DE MÉDIA E ALTA COMPLEXIDADE	R\$ 9.016,50	R\$ 9.016,50	R\$ 9.016,50

PROJETO ATIVIDADE:	1593 - AQUISIÇÃO DE MEDICAMENTOS NÃO PADRONIZADOS		
--------------------	---	--	--

NATUREZA: MATERIAL DE CONSUMO			
HISTÓRICO	VL EMPENHO	LIQ. NO PERÍODO	PAGO NO PERÍODO
AQUISIÇÃO DE MEDICAMENTOS	R\$ 921.795,30	R\$ 691.295,70	R\$ 691.295,70

PROJETO ATIVIDADE:	1607 - COFINANCIAMENTO PAHI/M - MATERNIDADE		
--------------------	---	--	--

NATUREZA: TRANSFERÊNCIAS POR MEIO DE CONTRATO DE GESTÃO			
HISTÓRICO	VL EMPENHO	LIQ. NO PERÍODO	PAGO NO PERÍODO
CONTRATAÇÃO DE PESSOA JURÍDICA PARA GESTÃO DA MATERNIDADE DE ANGRA DOS REIS	R\$ 380.000,00	R\$ 319.669,91	R\$ 319.669,91

PROJETO ATIVIDADE:	1615 - COFINANCIAMENTO PAHI/M - FEAM		
--------------------	--------------------------------------	--	--

NATUREZA: OUTROS SERV. DE TERCEIROS-PES.JURÍDI.			
HISTÓRICO	VL EMPENHO	LIQ. NO PERÍODO	PAGO NO PERÍODO
CONTRATUALIZAÇÃO PARA PRESTAÇÃO DE SERVIÇOS AMBULATORIAIS E HOSPITALARES DE MÉDIA E ALTA COMPLEXIDADE	R\$ 340.000,00	R\$ 340.000,00	R\$ 340.000,00

PROJETO ATIVIDADE:	1644 - ASSISTÊNCIA FINANCEIRA COMPLEMENTAR - PISO NACIONAL DA ENFERMAGEM		
--------------------	--	--	--

<b>NATUREZA: TRANSFERÊNCIAS POR MEIO DE CONTRATO DE GESTÃO HISTÓRICO</b>	<b>VL EMPENHO</b>	<b>LIQ. NO PERÍODO</b>	<b>P AGO NO PERÍODO</b>
<b>GERENCIAMENTO, OPERACIONALIZAÇÃO E EXECUÇÃO DAS AÇÕES E SERVIÇOS DE SAÚDE NO HOSPITAL E MATERNIDADE DE ANGRA DOS REIS/HMAR</b>	R\$ 565.305,64	R\$ 318.785,68	R\$ 318.785,68
<b>NATUREZA: OUTRAS DESPESAS DE PESSOAL DECORRENTES DE CONTRATOS DE TERCEIRIZAÇÃO HISTÓRICO</b>	<b>VL EMPENHO</b>	<b>LIQ. NO PERÍODO</b>	<b>P AGO NO PERÍODO</b>
<b>CONTRATAÇÃO DE SERVIÇOS CONTINUADOS DE PROFISSIONAIS DE SAÚDE NA ÁREA DE URGÊNCIA PARA GARANTIR A CONTINUIDADE DO SERVIÇO DE ATENDIMENTO MÓVEL DE URGÊNCIA (SAMU) E DA UNIDADE DE PRONTO ATENDIMENTO (UPA) DA REDE MUNICIPAL DE SAÚDE DE ANGRA DOS REIS</b>	R\$ 67.335,93	R\$ 40.809,65	R\$ 40.809,65
<b>NATUREZA: OUTROS SERV. DE TERCEIROS-PES.JURÍDI. HISTÓRICO</b>	<b>VL EMPENHO</b>	<b>LIQ. NO PERÍODO</b>	<b>P AGO NO PERÍODO</b>
<b>PRESTAÇÃO DE SERVIÇOS DE TERAPIA RENAL TRS /CRONICOS / CONTRATUALIZAÇÃO PARA PRESTAÇÃO DE SERVIÇOS AMBULATORIAIS E HOSPITALARES DE MÉDIA E ALTA COMPLEXIDADE</b>	R\$ 770.326,72	R\$ 0,00	R\$ 0,00
<b>TOTAL GERAL</b>	<b>#####</b>	<b>R\$ 359.595,33</b>	<b>R\$ 359.595,33</b>
<b>PROJETO ATIVIDADE:</b>	1646 - INCREMENTO PARA A ATENÇÃO PRIMÁRIA - PORTARIA GM/MS No 969 DE 18/07/2023		
<b>NATUREZA: MATERIAL DE CONSUMO HISTÓRICO</b>	<b>VL EMPENHO</b>	<b>LIQ. NO PERÍODO</b>	<b>P AGO NO PERÍODO</b>
<b>AQUISIÇÃO DE MEDICAMENTOS</b>	R\$ 156.294,80	R\$ 0,00	R\$ 0,00
<b>NATUREZA: OUTROS SERV. DE TERCEIROS-PES.JURÍDI. HISTÓRICO</b>	<b>VL EMPENHO</b>	<b>LIQ. NO PERÍODO</b>	<b>P AGO NO PERÍODO</b>
<b>PRESTAÇÃO DE SERVIÇOS LABORATORIAIS PARA A REALIZAÇÃO DE EXAMES DE ANÁLISES CLÍNICAS, ANATOMIA PATOLÓGICA E CITOPATOLOGIA</b>	R\$ 112.921,78	R\$ 0,00	R\$ 0,00
<b>TOTAL GERAL</b>	<b>R\$ 269.216,58</b>	<b>R\$ 0,00</b>	<b>R\$ 0,00</b>

<b>PROJETO ATIVIDADE:</b>	1647 - SAÚDE BUCAL - PORTARIA No 669, DE 6 DE JUNHO DE 2023		
<b>NATUREZA: EQUIPAMENTOS E MATERIAL PERMANENTE</b>			
<b>HISTÓRICO</b>	<b>VL EMPENHO</b>	<b>LIQ. NO PERÍODO</b>	<b>PAGO NO PERÍODO</b>
<b>AQUISIÇÃO DE EQUIPAMENTOS ODONTOLÓGICOS</b>	R\$ 12.720,00	R\$ 0,00	R\$ 0,00
<b>PROJETO ATIVIDADE:</b>	1648 - PROGRAMA ESTADUAL OPERA RJ		
<b>NATUREZA: TRANSFERÊNCIAS POR MEIO DE CONTRATO DE GESTÃO</b>			
<b>HISTÓRICO</b>	<b>VL EMPENHO</b>	<b>LIQ. NO PERÍODO</b>	<b>PAGO NO PERÍODO</b>
<b>GERENCIAMENTO, OPERACIONALIZAÇÃO E EXECUÇÃO DAS AÇÕES E SERVIÇOS DE SAÚDE NO HOSPITAL E MATERNIDADE DE ANGRA DOS REIS/HMAR</b>	#####	R\$ 0,00	R\$ 0,00
<b>PROJETO ATIVIDADE:</b>	1653 - INCREMENTO PARA A ATENÇÃO PRIMÁRIA - PORTARIA GM/MS No 1.201 DE 11/09/2023		
<b>NATUREZA: MATERIAL DE CONSUMO</b>			
<b>HISTÓRICO</b>	<b>VL EMPENHO</b>	<b>LIQ. NO PERÍODO</b>	<b>PAGO NO PERÍODO</b>
<b>AQUISIÇÃO DE MEDICAMENTOS</b>	#####	R\$ 0,00	R\$ 0,00
<b>PROJETO ATIVIDADE:</b>	1657 - GESTÃO MATERNIDADE - PORTARIA GM / MS No 1.808 DE 09 DE NOVEMBRO DE 2023		
<b>NATUREZA: TRANSFERÊNCIAS POR MEIO DE CONTRATO DE GESTÃO</b>			
<b>HISTÓRICO</b>	<b>VL EMPENHO</b>	<b>LIQ. NO PERÍODO</b>	<b>PAGO NO PERÍODO</b>
<b>ALTERAÇÃO PARCIAL DA FONTE DE RECURSOS DA GERENCIAMENTO, OPERACIONALIZAÇÃO E EXECUÇÃO DAS AÇÕES E SERVIÇOS DE SAÚDE NO HOSPITAL E MATERNIDADE DE ANGRA DOS REIS/HMAR</b>	#####	#####	R\$ 1.500.000,00
<b>PROJETO ATIVIDADE:</b>	2152 - MANUTENÇÃO DA UNIDADE DE PRONTO ATENDIMENTO - UPA		
<b>NATUREZA: MATERIAL DE CONSUMO</b>			
<b>HISTÓRICO</b>	<b>VL EMPENHO</b>	<b>LIQ. NO PERÍODO</b>	<b>PAGO NO PERÍODO</b>
<b>AQUISIÇÃO DE INSUMOS</b>	R\$ 990.032,65	R\$ 280.461,14	R\$ 280.461,14
<b>AQUISIÇÃO DE FRAUDAS</b>	R\$ 17.100,00	R\$ 0,00	R\$ 0,00
<b>AQUISIÇÃO DE MEDICAMENTOS</b>	R\$ 1.386.822,20		
<b>AQUISIÇÃO DE 2.000 UND. DE TIRAS DE TESTE REAGENTE PARA DETERMINAÇÃO DE GLICEMIA,</b>	R\$ 420,00	R\$ 0,00	R\$ 0,00
<b>AQUISIÇÃO DE IMPRESSOS</b>	R\$ 291.926,00	R\$ 91.770,50	R\$ 91.770,50
<b>AQUISIÇÃO DE 20.000 UND DE SAIS PARA REIDRATAÇÃO ORAL,</b>	R\$ 18.400,00	R\$ 0,00	R\$ 0,00
<b>TOTAL MATERIAL DE CONSUMO</b>	<b>R\$ 2.704.700,85</b>	<b>R\$ 372.231,64</b>	<b>R\$ 372.231,64</b>
<b>NATUREZA: OUTRAS DESPESAS</b>			

DE PESSOAL DECORRENTES DE CONTRATOS DE TERCERIZAÇÃO HISTÓRICO	VL EMPENHO	LIQ. NO PERÍODO	PAGO NO PERÍODO
CONTRATAÇÃO DE SERVIÇOS CONTINUADOS DE PROFISSIONAIS DE SAÚDE NA ÁREA DE URGÊNCIA	R\$ 1.200.000,00	R\$ 0,00	R\$ 0,00
<b>NATUREZA: - OUTROS SERV. DE TERCEIROS-PES.JURÍDI.</b>			
HISTÓRICO	VL EMPENHO	LIQ. NO PERÍODO	PAGO NO PERÍODO
LOCAÇÃO E INSTALAÇÃO DE AR CONDICIONADO	R\$ 62.872,87	R\$ 20.488,00	R\$ 20.488,00
PRESTAÇÃO DE SERVIÇO DE LIMPEZA TÉCNICA HOSPITALAR	R\$ 707.000,88	R\$ 499.198,32	R\$ 499.198,32
SERVIÇO DE MANUTENÇÃO PREVENTIVA	R\$ 23.562,20	R\$ 4.712,44	R\$ 4.712,44
EMPRESA ESPECIALZADA EM ALIMENTAÇÃO PARA PACIENTES E ACOMPANHANTES	R\$ 1.107.353,89	R\$ 265.933,01	R\$ 265.933,01
<b>TOTAL SERV. DE TERCEIROS-PES.JURÍDI</b>	<b>R\$ 1.900.789,84</b>	<b>R\$ 790.331,77</b>	<b>R\$ 790.331,77</b>
<b>NATUREZA: - SERVICOS DE TEC. DA INF.COMU. - JUR</b>			
HISTÓRICO	VL EMPENHO	LIQ. NO PERÍODO	PAGO NO PERÍODO
SERVIÇOS DE OUTSOURCING DE IMPRESSÃO E REPROGRAFIA	R\$ 44.309,76	R\$ 32.225,28	R\$ 32.225,28
SERVIÇO TECNICO DE GESTÃO ELETRONICA DE DOCUMENTOS	R\$ 230.769,00	R\$ 60.560,29	R\$ 60.560,29
SERVIÇO DE LOCAÇÃO DE SISTEMA DE DIGITALIZAÇÃO	R\$ 72.285,05	R\$ 72.285,05	R\$ 72.285,05
<b>TOTAL SERVIÇO DE TEC. DA INF.COMU. - JUR</b>	<b>R\$ 347.363,81</b>	<b>R\$ 165.070,62</b>	<b>R\$ 165.070,62</b>
<b>TOTAL GERAL</b>	<b>R\$ 6.152.854,50</b>	<b>R\$ 1.327.634,03</b>	<b>R\$ 1.327.634,03</b>
<b>PROJETO ATIVIDADE:</b>	2209 - MANUTENÇÃO DA REDE MUNICIPAL DE SAÚDE DE ANGRA DOS REIS		
<b>NATUREZA: DIÁRIAS - CIVIL</b>			
HISTÓRICO	VL EMPENHO	LIQ. NO PERÍODO	PAGO NO PERÍODO
REQUISIÇÃO DE DIÁRIAS	R\$ 612.039,60	R\$ 461.386,59	R\$ 461.386,59
<b>NATUREZA: MATERIAL DE CONSUMO</b>			
HISTÓRICO	VL EMPENHO	LIQ. NO PERÍODO	PAGO NO PERÍODO
MATERIAL PARA ESCRITÓRIO	R\$ 1.377.511,64	R\$ 1.153.822,14	R\$ 1.153.822,14
<b>NATUREZA: OUTRAS DESPESAS DE PESSOAL DECORRENTES DE CONTRATOS DE TERCERIZAÇÃO</b>			
HISTÓRICO	VL EMPENHO	LIQ. NO PERÍODO	PAGO NO PERÍODO
CONTRATO DE PROFICIONAIS DE SAÚDE	R\$ 16.491.898,53	R\$ 13.496.351,68	R\$ 13.496.351,68

NATUREZA: OUTROS SERVI. TERCEIROS-PESSOA FÍSICA HISTÓRICO	VL EMPENHO	LIQ. NO PERÍODO	PAGO NO PERÍODO
LOCAÇÃO DE IMÓVEL	R\$ 1.886.517,30	R\$ 1.672.795,25	R\$ 1.672.795,25

NATUREZA: OUTROS SERV. DE TERCEIROS-PES. JURÍDI. HISTÓRICO	VL EMPENHO	LIQ. NO PERÍODO	PAGO NO PERÍODO
PAGAMENTO DESPESAS BANCARIAS	R\$ 20.000,00	R\$ 10.247,00	R\$ 10.247,00
PRESTAÇÃO DE SERVIÇO ESPECIALIZADO DE OFTAMOLOGIA POR MEIO DE UNIDADE MOVEL LOCAÇÃO DE IMÓVEL	R\$ 4.301.753,35	R\$ 2.231.261,92	R\$ 2.231.261,92
	R\$ 325.194,10	R\$ 271.361,37	R\$ 271.361,37
PAGAMENTO DE INSCRIÇÕES PARA PARTICIPAÇÃO EM EVENTO	R\$ 28.055,00	R\$ 23.146,00	R\$ 23.146,00
PAGAMENTO DE DUDA PARA REGULARIZAÇÃO DE VEÍCULOS	R\$ 1.096,00	R\$ 1.096,00	R\$ 1.096,00
LOCAÇÃO DE EMBARCAÇÕES	R\$ 735.038,00	R\$ 517.086,00	R\$ 517.086,00
LOCAÇÃO DE VEÍCULOS AUTOMOTORES	R\$ 1.257.570,00	R\$ 588.036,00	R\$ 588.036,00
LOCAÇÃO DE VEÍCULOS ELÉTRICOS	R\$ 17.600,00	R\$ 17.600,00	R\$ 17.600,00
EMPRESAS PARA PRESTAÇÃO DE SERVIÇO DE ALIMENTAÇÃO	R\$ 263.045,52	R\$ 189.054,00	R\$ 189.054,00
PRESTAÇÃO DE SERVIÇO DE MEDICINA E SEGURANÇA NO TRABALHO	R\$ 9.560,00	R\$ 0,00	R\$ 0,00
LOCAÇÃO E INSTALAÇÃO DE AR CONDICIONADO	R\$ 634.281,94	R\$ 450.037,23	R\$ 450.037,23
LOCAÇÃO DO AQUIDABÃ PARA REALIZAÇÃO DA 12ª CONFERENCIA MUNICIPAL DE SAÚDE	R\$ 24.032,11	R\$ 24.032,11	R\$ 24.032,11
CONTRATAÇÃO DE EMPRESA ESPECIALIZADA PARA EXECUÇÃO DE OBRA DE ADAPTAÇÃO SERVIÇOS DE HOSPEDAGENS	R\$ 12.592,10	R\$ 0,00	R\$ 0,00
	R\$ 6.220,00	R\$ 5.170,00	R\$ 5.170,00
SERVIÇOS DE LIMPEZA TÉCNICA E MANUTENÇÃO PREVENTIVA	R\$ 9.499.270,06	R\$ 9.241.838,48	R\$ 9.241.838,48
SERVIÇOS DE LOGÍSTICA (ORGANIZAÇÃO, GERENCIAMENTO E GESTÃO DAS ATIVIDADES)	R\$ 196.103,74	R\$ 159.128,82	R\$ 159.128,82
SEGURO PARA FROTA DE VEÍCULOS OFICIAIS DO MUNICÍPIO DE ANGRA DOS REIS	R\$ 1.032,80	R\$ 1.032,80	R\$ 1.032,80
REFORMA DE SALA PARA SEDE DO CONSELHO MUNICIPAL DE SAÚDE NO PARQUE DAS PALMEIRAS	R\$ 56.885,13	R\$ 0,00	R\$ 0,00
<b>TOTAL MATERIAL DE CONSUMO</b>	<b>R\$ 17.389.329,85</b>	<b>R\$ 13.730.118,70</b>	<b>R\$ 13.730.118,70</b>

NATUREZA: SERVICOS DE TEC. DA INF.COMU. - JUR HISTÓRICO	VL EMPENHO	LIQ. NO PERÍODO	PAGO NO PERÍODO
CONTRATO PARA PRESTAÇÃO DE SERVIÇOS	R\$ 4.806.494,42	R\$ 3.095.742,15	R\$ 3.095.742,15

NATUREZA: INDENIZAÇÕES E RESTITUIÇÕES HISTÓRICO	VL EMPENHO	LIQ. NO PERÍODO	PAGO NO PERÍODO
RESSARCIMENTO DE SEGURO CONTRA INCÊNDIO	R\$ 2.964,30	R\$ 2.964,30	R\$ 2.964,30

NATUREZA: EQUIPAMENTOS E MATERIAL PERMANENTE HISTÓRICO	VL EMPENHO	LIQ. NO PERÍODO	PAGO NO PERÍODO
--	------------	--------------------	--------------------

<b>GERAL</b>	<b>AQUISIÇÃO DE MOBILIÁRIO EM</b>	R\$ 158.070,99	R\$ 71.390,46	R\$ 71.390,46
	<b>PROJETO ATIVIDADE:</b>	2781 - PROGRAMA MAIS MÉDICOS PELO BRASIL		
	<b>NATUREZA: OUTROS AUXIL.</b>			
<b>FINAN. PESSOA FÍSICA</b>	<b>HISTÓRICO</b>	<b>VL EMPENHO</b>	<b>LIQ. NO PERÍODO</b>	<b>PAGO NO PERÍODO</b>
	<b>PAGAMENTO DE AJUDA DE CUSTO AO MEDICO BOLSISTA</b>	R\$ 129.800,00	R\$ 106.700,00	R\$ 106.700,00
	<b>PROJETO ATIVIDADE:</b>	2778 - LINHAS DE CUIDADO - NEOPLASIA CÂNCER DE CÓLON E RETO		
	<b>NATUREZA: OUTROS AUXIL.</b>			
<b>FINAN. PESSOAS JURÍDICAS</b>	<b>HISTÓRICO</b>	<b>VL EMPENHO</b>	<b>LIQ. NO PERÍODO</b>	<b>PAGO NO PERÍODO</b>
	<b>PRESTAÇÃO DE SERVIÇOS DE EXAMES DE COLONOSCOPIA E ENDOSCOPIA</b>	R\$ 520.316,14	R\$ 0,00	R\$ 0,00
	<b>PROJETO ATIVIDADE:</b>	2777 - LINHAS DE CUIDADO - NEOPLASIA CÂNCER DE MAMA		
	<b>NATUREZA: OUTROS AUXIL.</b>			
<b>FINAN. PESSOAS JURÍDICAS</b>	<b>HISTÓRICO</b>	<b>VL EMPENHO</b>	<b>LIQ. NO PERÍODO</b>	<b>PAGO NO PERÍODO</b>
	<b>LOCAÇÃO DE UNIDADE MÓVEL PARA ATENDER SERVIÇOS DE EXAME</b>	R\$ 450.000,00	R\$ 0,00	R\$ 0,00
	<b>PROJETO ATIVIDADE:</b>	2777 - LINHAS DE CUIDADO - MATERNO - INFANTIL		
	<b>NATUREZA: TRANSFERÊNCIAS POR MEIO DE CONTRATO DE GESTÃO</b>			
<b>FINAN. PESSOAS JURÍDICAS</b>	<b>HISTÓRICO</b>	<b>VL EMPENHO</b>	<b>LIQ. NO PERÍODO</b>	<b>PAGO NO PERÍODO</b>
	<b>ALTERAÇÃO DE FONTE DE RECURSO REFERENTE A CONTRATAÇÃO EMERGENCIAL PARA GESTÃO DA MATERNIDADE</b>	R\$ 6.315.119,74	R\$ 6.315.119,74	R\$ 6.315.119,74
	<b>PROJETO ATIVIDADE:</b>	2774 - COFINANCIAMENTO UTI NEONATAL - RES. SES Nº 2.875		
	<b>NATUREZA: TRANSFERÊNCIAS POR MEIO DE CONTRATO DE GESTÃO</b>			
<b>FINAN. PESSOAS JURÍDICAS</b>	<b>HISTÓRICO</b>	<b>VL EMPENHO</b>	<b>LIQ. NO PERÍODO</b>	<b>PAGO NO PERÍODO</b>
	<b>ALTERAÇÃO DE FONTE DE RECURSO REFERENTE A CONTRATAÇÃO EMERGENCIAL PARA GESTÃO DA MATERNIDADE</b>	R\$ 1.424.650,37	R\$ 1.424.650,37	R\$ 1.424.650,37
	<b>PROJETO ATIVIDADE:</b>	2773 - COFINANCIAMENTO UTI NEONATAL - RES. SES Nº 2.795		
	<b>NATUREZA: TRANSFERÊNCIAS POR MEIO DE CONTRATO DE GESTÃO</b>			
<b>FINAN. PESSOAS JURÍDICAS</b>	<b>HISTÓRICO</b>	<b>VL EMPENHO</b>	<b>LIQ. NO PERÍODO</b>	<b>PAGO NO PERÍODO</b>
	<b>ALTERAÇÃO DE FONTE DE RECURSO REFERENTE A CONTRATAÇÃO EMERGENCIAL PARA GESTÃO DA MATERNIDADE</b>	R\$ 1.557.554,76	R\$ 1.557.554,76	R\$ 1.557.554,76
	<b>PROJETO ATIVIDADE:</b>	2755 - GESTÃO MATERNIDADE		
	<b>NATUREZA: TRANSFERÊNCIAS POR MEIO DE CONTRATO DE GESTÃO</b>			
<b>FINAN. PESSOAS JURÍDICAS</b>	<b>HISTÓRICO</b>	<b>VL EMPENHO</b>	<b>LIQ. NO PERÍODO</b>	<b>PAGO NO PERÍODO</b>
				<b>P</b>

CONTRATAÇÃO EMERGENCIAL DE PRESTADOR DE SERVIÇO (O.S) PARA A GESTÃO DA MATERNIDADE	R\$ 91.732.718,98	R\$ 60.132.430,15	R\$ 60.132.430,15
--	-------------------	-------------------	-------------------

NATUREZA: 335092 - XXXXXXX

HISTÓRICO	VL EMPENHO	LIQ. NO PERÍODO	P AGO NO PERÍODO
CONTRATAÇÃO EMERGENCIAL PARA A GESTÃO DA MATERNIDADE	R\$ 2.377.000,00	R\$ 2.377.000,00	R\$ 2.377.000,00

TOTAL GERAL	R\$ 94.109.718,98	R\$ 62.509.430,15	R\$ 62.509.430,15
-------------	-------------------	-------------------	-------------------

PROJETO ATIVIDADE: 2752 - PROTEÇÃO SOCIAL ÀS PESSOAS COM TUBERCULOSE

NATUREZA: AUXÍLIO - ALIMENTAÇÃO

HISTÓRICO	VL EMPENHO	LIQ. NO PERÍODO	PAGO NO PERÍODO
PRESTAÇÃO DE SERVIÇOS DE ADMINISTRAÇÃO, GERENCIAMENTO, EMISSÃO E FORNECIMENTO DE CARTÕES MAGNÉTICOS DE ALIMENTAÇÃO INDIVIDUAL	R\$ 135.392,56	R\$ 123.108,08	R\$ 123.108,08

PROJETO ATIVIDADE: 2750 - ENFRENTAMENTO DAS DOENÇAS CRÔNICAS NÃO TRANSMISSÍVEIS

NATUREZA: MATERIAL DE CONSUMO

HISTÓRICO	VL EMPENHO	LIQ. NO PERÍODO	P AGO NO PERÍODO
AQUISIÇÃO DE MATERIAL HOSPITALAR E MEDICAMENTOS	R\$ 292.974,00	R\$ 240.071,00	R\$ 240.071,00

NATUREZA: OUTROS SERV. DE TERCEIROS PESSOA JURÍDICA

HISTÓRICO	VL EMPENHO	LIQ. NO PERÍODO	P AGO NO PERÍODO
PRESTAÇÃO DE SERVIÇOS DE EXAMES DE COLONOSCOPIA E ENDOSCOPIA	R\$ 51.534,48	R\$ 0,00	R\$ 0,00

TOTAL GERAL	R\$ 344.508,48	R\$ 240.071,00	R\$ 240.071,00
-------------	----------------	----------------	----------------

PROJETO ATIVIDADE: 2212 - CONVÊNIO COM A ASSOCIAÇÃO PESTALOZZI

NATUREZA: SUBVENÇÕES

HISTÓRICO	VL EMPENHO	LIQ. NO PERÍODO	PAGO NO PERÍODO
DESPESAS REFERENTE A SOLICITAÇÃO DE CONVÊNIO ENTRE A ASSOCIAÇÃO PESTALOZZI DE ANGRA DOS REIS E A REDE MUNICIPAL DE SAÚDE	R\$ 804.737,63	R\$ 804.737,63	R\$ 804.737,63

PROJETO ATIVIDADE: 2218 - AQUISIÇÃO DE MEDICAMENTOS

NATUREZA: MATERIAL DE CONSUMO

HISTÓRICO	VL EMPENHO	LIQ. NO PERÍODO	PAGO NO PERÍODO
AQUISIÇÃO DE MEDICAMENTOS	#####	R\$ 2.358.527,46	R\$ 2.358.527,46



<b>PROJETO ATIVIDADE:</b>	2216 - ASSISTÊNCIA MÉDICA		
<b>NATUREZA: MATERIAL DE CONSUMO</b>			
<b>HISTÓRICO</b>	<b>VL EMPENHO</b>	<b>LIQ. NO PERÍODO</b>	<b>PAGO NO PERÍODO</b>
AQUISIÇÃO DE MATERIAL HOSPITALAR E MEDICAMENTOS	R\$ 3.433.946,49	R\$ 1.046.804,38	R\$ 1.046.804,38
<b>NATUREZA: PASSAGENS E DESPESAS COM LOCOMOÇÃO</b>			
<b>HISTÓRICO</b>	<b>VL EMPENHO</b>	<b>LIQ. NO PERÍODO</b>	<b>PAGO NO PERÍODO</b>
CONTRATO DE EMPRESA DE TRANSPORTE RODOVIÁRIO	R\$ 1.826.572,50	R\$ 1.009.146,97	R\$ 1.009.146,97
<b>NATUREZA: OUTRAS DESPESAS DE PESSOAL DECORRENTES DE CONTRATOS DE TERCEIRIZAÇÃO</b>			
<b>HISTÓRICO</b>	<b>VL EMPENHO</b>	<b>LIQ. NO PERÍODO</b>	<b>PAGO NO PERÍODO</b>
CONTRATAÇÃO DE PRESTAÇÃO COMPLEMENTAR DE SERVIÇOS CONTINUADOS DE PROFISSIONAIS DE SAÚDE NA ÁREA DE URGÊNCIA	#####	R\$ 9.798.522,09	R\$ 9.798.522,09
<b>NATUREZA: OUTROS SERVI. TERCEIROS-PESSOA FÍSICA</b>			
<b>HISTÓRICO</b>	<b>VL EMPENHO</b>	<b>LIQ. NO PERÍODO</b>	<b>PAGO NO PERÍODO</b>
LOCAÇÃO DE IMÓVEL	R\$ 101.078,30	R\$ 92.375,53	R\$ 92.375,53
<b>NATUREZA: OUTROS SERV. DE TERCEIROS-PES. JURÍD.</b>			
<b>HISTÓRICO</b>	<b>VL EMPENHO</b>	<b>LIQ. NO PERÍODO</b>	<b>PAGO NO PERÍODO</b>
PRESTAÇÃO DE SERVIÇOS DE DIAGNOSTICOS EM GERAL	#####	R\$ 11.800.022,02	R\$ 11.800.022,02
<b>NATUREZA: DESPESAS DE EXERCÍCIOS ANTERIORES</b>			
<b>HISTÓRICO</b>	<b>VL EMPENHO</b>	<b>LIQ. NO PERÍODO</b>	<b>PAGO NO PERÍODO</b>
TRATAMENTO EM REABILITAÇÃO NA MODALIDADE OSTEOPATIA.	R\$ 18.711,00	R\$ 18.711,00	R\$ 18.711,00
<b>NATUREZA: OBRAS E INSTALAÇÕES</b>			
<b>HISTÓRICO</b>	<b>VL EMPENHO</b>	<b>LIQ. NO PERÍODO</b>	<b>PAGO NO PERÍODO</b>
REFORMA COM AMPLIAÇÃO DO ESF CAMPO BELO	R\$ 125.505,68	R\$ 125.505,68	R\$ 125.505,68
<b>NATUREZA: EQUIPAMENTOS E MATERIAL PERMANENTE</b>			
<b>HISTÓRICO</b>	<b>VL EMPENHO</b>	<b>LIQ. NO PERÍODO</b>	<b>PAGO NO PERÍODO</b>
AQUISIÇÃO DE MOBILIÁRIO EM GERAL	R\$ 1.347.318,19	R\$ 280.255,13	R\$ 280.255,13
<b>NATUREZA: EQUIPAMENTOS E MATERIAL PERMANENTE</b>			
<b>HISTÓRICO</b>	<b>VL EMPENHO</b>	<b>LIQ. NO PERÍODO</b>	<b>PAGO NO PERÍODO</b>

<b>GERAL</b>	<b>AQUISIÇÃO DE MOBILIÁRIO EM</b>	R\$ 1.347.318,19	R\$ 280.255,13	R\$ 280.255,13
<b>NATUREZA: DESPESAS DE EXERCÍCIOS ANTERIORES HISTÓRICO</b>				
	<b>REFERENTE A AQUISIÇÃO DE 02 WEBCAM</b>	R\$ 62,00	R\$ 62,00	R\$ 62,00
<b>TOTAL GERAL</b>				
	<b>PROJETO ATIVIDADE:</b>	2549 - INCREMENTO PARA ATENÇÃO PRIMÁRIA	24.171.404,80	24.171.404,80
<b>NATUREZA: MATERIAL DE CONSUMO</b>				
	<b>AQUISIÇÃO DE MATERIAIS E MEDICAMENTOS</b>	R\$ 289.801,00	R\$ 134.460,00	R\$ 134.460,00
<b>PROJETO ATIVIDADE:</b>				
		2515 - BOLSA AUXÍLIO MORADIA		
<b>NATUREZA: OUTROS AUXÍL. FINAN. PESSOAS FÍSICAS</b>				
	<b>PAGAMENTO DE AUXILIO MORADIA AO MÉDICO PARTICIPANTE DO PROJETO MAIS MÉDICOS PARA O BRASIL</b>	R\$ 625.250,05	R\$ 450.666,67	R\$ 450.666,67
<b>PROJETO ATIVIDADE:</b>				
		2514 - BOLSA AUXÍLIO ALIMENTAÇÃO		
<b>NATUREZA: AUXÍLIO - ALIMENTAÇÃO</b>				
	<b>PAGAMENTO DE AUXILIO ALIMENTAÇÃO AO MÉDICO PARTICIPANTE DO PROJETO MAIS MÉDICOS PARA O BRASIL</b>	R\$ 125.049,95	R\$ 90.133,33	R\$ 90.133,33
<b>PROJETO ATIVIDADE:</b>				
		2225 - ESTRUTURAÇÃO E REFORMA DAS UNIDADES DE SAÚDE		
<b>NATUREZA: MATERIAL DE CONSUMO</b>				
	<b>AQUISIÇÃO DE MATERIAIS EM GERAL</b>	R\$ 287.134,65	R\$ 287.134,65	R\$ 287.134,65
<b>NATUREZA: OUTROS SERV. DE TERCEIROS-PES.JURÍDL.</b>				
	<b>CONTRATAÇÃO DE EMPRESA ESPECIALIZADA EM SERVIÇOS DE ENGENHARIA</b>	R\$ 98.656,11	R\$ 0,00	R\$ 0,00
<b>NATUREZA: OBRAS E INSTALAÇÕES</b>				
	<b>CONTRATAÇÃO DE EMPRESAS ESPECIALIZADAS EM SERVIÇOS DE REFORMA</b>	R\$ 5.013.319,49	R\$ 628.934,88	R\$ 628.934,88
<b>NATUREZA: EQUIPAMENTOS E MATERIAL PERMANENTE</b>				
	<b>HISTÓRICO</b>	<b>VL EMPENHO</b>	<b>LIQ. NO PERÍODO</b>	<b>PAGO NO PERÍODO</b>

		PERÍODO	PERÍODO
<b>AQUISIÇÃO DE EQUIPAMENTOS DIVERSOS</b>	R\$ 21.846,70	R\$ 21.846,70	R\$ 21.846,70
<b>TOTAL GERAL</b>	5.420.956,95	937.916,23	937.916,23
<b>PROJETO ATIVIDADE:</b>	2226 - MANUTENÇÃO DA REDE DE LABORATÓRIO DE ANÁLISES CLÍNICAS		
<b>NATUREZA: OUTROS SERV. DE TERCEIROS-PES.JURÍDI. HISTÓRICO</b>	<b>VL EMPENHO</b>	<b>LIQ. NO PERÍODO</b>	<b>PAGO NO PERÍODO</b>
<b>PRESTAÇÃO DE SERVIÇOS LABORATORIAIS</b>	R\$ 4.871.760,64	R\$ 4.871.760,64	R\$ 4.871.760,64
<b>PROJETO ATIVIDADE:</b>	2231 - ASSISTÊNCIA FARMACÊUTICA BÁSICA		
<b>NATUREZA: MATERIAL DE CONSUMO HISTÓRICO</b>	<b>VL EMPENHO</b>	<b>LIQ. NO PERÍODO</b>	<b>PAGO NO PERÍODO</b>
<b>AQUISIÇÃO DE MEDICAMENTOS</b>	R\$ 2.959.924,50	R\$ 1.546.321,70	R\$ 1.546.321,70
<b>PROJETO ATIVIDADE:</b>	2234 - MANUTENÇÃO DO PROGRAMA SAÚDE MENTAL		
<b>NATUREZA: DIÁRIAS - CIVIL HISTÓRICO</b>	<b>VL EMPENHO</b>	<b>LIQ. NO PERÍODO</b>	<b>PAGO NO PERÍODO</b>
<b>PAGAMENTO DE DIARIAS</b>	R\$ 5.000,00	R\$ 1.515,00	R\$ 1.515,00
<b>NATUREZA: OUTROS SERVI. TERCEIROS-PESSOA FÍSICA HISTÓRICO</b>	<b>VL EMPENHO</b>	<b>LIQ. NO PERÍODO</b>	<b>PAGO NO PERÍODO</b>
<b>LOCAÇÃO DE IMÓVEL</b>	R\$ 367.773,55	R\$ 336.830,34	R\$ 336.830,34
<b>NATUREZA: OUTROS SERV. DE TERCEIROS-PES.JURÍDI. HISTÓRICO</b>	<b>VL EMPENHO</b>	<b>LIQ. NO PERÍODO</b>	<b>PAGO NO PERÍODO</b>
<b>LOCAÇÃO DE VEÍCULOS AUTOMOTORES</b>	R\$ 36.876,00	R\$ 36.876,00	R\$ 36.876,00
<b>LOCAÇÃO E INSTALAÇÃO DE AR CONDICIONADO</b>	R\$ 19.125,87	R\$ 8.489,76	R\$ 8.489,76
<b>CONTRATAÇÃO DE EMPRESA ESPECIALIZADA EM ALIMENTAÇÃO</b>	R\$ 727.595,24	R\$ 230.185,46	R\$ 230.185,46
<b>TOTAL OUTROS SERV. DE TERCEIROS-PES.JURÍDI.</b>	783.597,11	275.551,22	275.551,22
<b>NATUREZA: SERVIÇOS DE TEC. DA INF.COMU. - JUR HISTÓRICO</b>	<b>VL EMPENHO</b>	<b>LIQ. NO PERÍODO</b>	<b>PAGO NO PERÍODO</b>
<b>CONTRATO DE PRESTAÇÃO DE SERVIÇOS DE OUTSOURCING</b>	R\$ 28.197,12	R\$ 18.798,08	R\$ 18.798,08
<b>TOTAL GERAL</b>	1.184.567,78	632.694,64	632.694,64

**PROJETO ATIVIDADE:** 2232 - MANUT. DAS ATIV. DE ATENÇÃO INT. A SAÚDE DO TRABALHADOR

**NATUREZA:** OUTROS SERVI.TERCEIROS-PESSOA FÍSICA

HISTÓRICO	VL EMPENHO	LIQ. NO PERÍODO	PAGO NO PERÍODO
LOCAÇÃO DO IMÓVEL	R\$ 54.093,12	R\$ 49.585,36	R\$ 49.585,36

**NATUREZA:** SERVICOS DE TEC. DA INF.COMU. - JUR

HISTÓRICO	VL EMPENHO	LIQ. NO PERÍODO	PAGO NO PERÍODO
CONTRATO DE PRESTAÇÃO DE SERVIÇOS DE OUTSOURCING	R\$ 4.028,16	R\$ 2.845,44	R\$ 2.845,44

<b>TOTAL GERAL</b>	58.121,28	52.430,80	52.430,80
--------------------	-----------	-----------	-----------

**PROJETO ATIVIDADE:** 2233 - MANUTENÇÃO DO SAMU REGIONAL

**NATUREZA:** MATERIAL DE CONSUMO

HISTÓRICO	VL EMPENHO	LIQ. NO PERÍODO	PAGO NO PERÍODO
AQUISIÇÃO DE INSUMO	R\$ 489.066,07	R\$ 223.550,14	R\$ 223.550,14

**NATUREZA:** OUTROS SERVI.TERCEIROS-PESSOA FÍSICA

HISTÓRICO	VL EMPENHO	LIQ. NO PERÍODO	PAGO NO PERÍODO
AQUISIÇÃO DE INSUMO	R\$ 17.364,23	R\$ 13.658,03	R\$ 13.658,03

**NATUREZA:** OUTROS SERV. DE TERCEIROS-PES.JURÍDI.

HISTÓRICO	VL EMPENHO	LIQ. NO PERÍODO	PAGO NO PERÍODO
CONTRATO DE PRESTAÇÃO DE SERVIÇOS DE OUTSOURCING	R\$ 8.056,32	R\$ 5.370,88	R\$ 5.370,88
SERVIÇOS TÉCNICOS DE GESTÃO ELETRÔNICA DE DOCUMENTOS	R\$ 230.769,00	R\$ 60.560,28	R\$ 60.560,28
CONTRATAÇÃO DE EMPRESA ESPECIALIZADA EM OPERAÇÕES, MANUTENÇÃO E GERENCIAMENTO DE SOLUÇÃO INTEGRADA DE COMUNICAÇÃO	R\$ 618.184,92	R\$ 478.116,06	R\$ 478.116,06

<b>TOTAL GERAL</b>	2.019.229,57	1.264.722,21	1.264.722,21
--------------------	--------------	--------------	--------------

**PROJETO ATIVIDADE:** 2236 - MAN. DAS EST. DE SAÚDE DA FAM.SAÚDE BUC. E AGENT. COMUNIT.

**NATUREZA:** MATERIAL DE CONSUMO

HISTÓRICO	VL EMPENHO	LIQ. NO PERÍODO	PAGO NO PERÍODO
AQUISIÇÃO DE INSUMOS	R\$ 403.691,30	R\$ 346.461,23	R\$ 346.461,23

**NATUREZA:** OUTROS SERVI.TERCEIROS-PESSOA FÍSICA

HISTÓRICO	VL EMPENHO	LIQ. NO PERÍODO	PAGO NO PERÍODO
LOCAÇÃO DE IMÓVEL	R\$ 1.343.238,37	R\$ 1.052.120,54	R\$ 1.052.120,54

NATUREZA: OUTROS SERV. DE TERCEIROS-PES..JURÍDI.			
HISTÓRICO	VL EMPENHO	LIQ. NO PERÍODO	PAGO NO PERÍODO
PAGAMENTO DE TAXAS DE CONDOMÍNIO	R\$ 4.433,11	R\$ 3.748,21	R\$ 3.748,21
NATUREZA: EQUIPAMENTOS E MATERIAL PERMANENTE			
HISTÓRICO	VL EMPENHO	LIQ. NO PERÍODO	PAGO NO PERÍODO
AQUISIÇÃO DE 40 VENTILADORES OSCILANTES DE COLUNA	R\$ 17.544,80	R\$ 0,00	R\$ 0,00
<b>TOTAL GERAL</b>	1.768.907,58	1.402.329,98	1.402.329,98
<b>PROJETO ATIVIDADE:</b>	2241 - MANUTENÇÃO DA OUVIDORIA		
NATUREZA: MATERIAL DE CONSUMO			
HISTÓRICO	VL EMPENHO	LIQ. NO PERÍODO	PAGO NO PERÍODO
LOCAÇÃO DO IMÓVEL	R\$ 21.929,52	R\$ 20.102,06	R\$ 20.102,06

Fonte: Sistema Prodata

### 9.1.1 Execução do Recurso Estadual

Programa	Valor (R\$)	Detalhamento do programa
ASSISTÊNCIA FARMACÊUTICA	R\$ 339.641,68	Recursos correspondentes ao componente básico de Assistência Farmacêutica.
CIRURGIAS ELETIVAS	R\$ 142.809,42	Financiamento estadual, excepcionalmente, para cirurgias eletivas com vistas a reduzir a demanda reprimida existente nas filas das regulações municipais.
HMJ	R\$ 9.551.342,46	Repasse financeiro para o Hospital Municipal da Japuiba – HMJ, com o objetivo de promover a melhoria da qualidade e resolubilidade do atendimento regional de média e alta complexidade.
IFAUSUS	R\$ 9.839.839,11	Programa de Incentivo ao Fortalecimento do Atendimento aos Usuários do Sistema Único de Saúde (SUS) segundo linhas de cuidado para as doenças e agravos mais prevalentes e ciclos de vida mais sensíveis.
PAHI-M – HPB	R\$ 340.000,00	Componente Municipal – PAHI/M cujo objetivo é a qualificação das unidades hospitalares, visando o aprimoramento da atenção hospitalar aos usuários do SUS.
PAHI-M – MATERNIDADE	R\$ 380.000,00	Componente Municipal – PAHI/M cujo objetivo é a qualificação das unidades hospitalares, visando o aprimoramento da atenção hospitalar aos usuários do SUS.
PAHI-RI – HMJ	R\$ 1.320.000,00	Componente Municipal – PAHI/RI cujo objetivo é a qualificação das unidades hospitalares, visando o aprimoramento da atenção hospitalar aos usuários do SUS no atendimento regional de média e alta complexidade.

PREFAPS	R\$ 2.284.209,42	Programa de Financiamento da Atenção Primária a Saúde (PREFAPS).
PROGRAMA LAÇOS – MATERNIDADE SEGURA	R\$ 658.611,03	Repasse de recurso financeiro estadual que visa repactuar o Programa Estadual Laços - Maternidade Segura. Incentivo financeiro para custeio da rede materno infantil no Estado do Rio de Janeiro.
PROMUNI – ATENÇÃO BÁSICA	R\$ 7.196.528,05	Repasse de recursos financeiros referentes a atenção básica.
PROMUNI – ATENÇÃO ESPECIALIZADA	R\$ 6.957.228,47	Repasse de recursos financeiros referentes a atenção especializada.
REDE CEGONHA – MATERNIDADE	R\$ 2,00	Repasse de recurso financeiro em apoio ao parto e nascimento no âmbito da Rede Cegonha.
SAMU	R\$ 960.750,00	Transferência de recursos financeiros referentes à incremento de contrapartida estadual para o custeio dos serviços de atendimento móvel de urgências regionais.
TRS	R\$ 772.800,00	Transferência de recursos financeiros que institui a política de cofinanciamento do procedimento de terapia renal substitutiva (hemodiálise) e confecção de fistula arteriovenosa (FAV).
UPA	R\$ 1.800.000,00	Custeio e manutenção da UPA (Unidade de Pronto Atendimento).
UTI ADULTO E PEDIÁTRICO	R\$ 1.618.000,00	Cofinanciamento de Unidade de Terapia Intensiva (UTI).
UTI NEONATAL	R\$ 2.982.205,13	Cofinanciamento de 08 leitos de UTI neonatal no município de Angra dos Reis para fins de fortalecer a assistência de leitos neste perfil na região da Baía da Ilha Grande.
VIGILÂNCIA EM SAÚDE	R\$ 60.000,00	Transferência de recursos financeiros para o piso fixo de Vigilância em Saúde.
<b>TOTAL 3º QUADRIMESTRE</b>	<b>R\$ 47.203.966,77</b>	

Fonte: Diretoria de Gestão do Fundo Municipal de Saúde

Anexamos a este documento, o relatório de execução financeira dos recursos estaduais, segundo a fonte de recursos 16210000 - TRANSFERÊNCIAS FUNDO A FUNDO DE RECURSOS DO SUS PROVENIENTES DO GOVERNO ESTADUAL.

## 9.2. Indicadores financeiros

Indicadores do Ente Federado	
Indicador	Transmissão

		Única
1.1	Participação da receita de impostos na receita total do Município	14,37 %
1.2	Participação das transferências intergovernamentais na receita total do Município	65,69 %
1.3	Participação % das Transferências para a Saúde (SUS) no total de recursos transferidos para o Município	11,25 %
1.4	Participação % das Transferências da União para a Saúde no total de recursos transferidos para a saúde no Município	76,00 %
1.5	Participação % das Transferências da União para a Saúde (SUS) no total de Transferências da União para o Município	22,50 %
1.6	Participação % da Receita de Impostos e Transferências Constitucionais e Legais na Receita Total do Município	52,38 %
2.1	Despesa total com Saúde, em R\$/hab, sob a responsabilidade do Município, por habitante	R\$ 2.740,66
2.2	Participação da despesa com pessoal na despesa total com Saúde	41,08 %
2.3	Participação da despesa com medicamentos na despesa total com Saúde	0,00 %
2.4	Participação da desp. com serviços de terceiros - pessoa jurídica na despesa total com Saúde	29,29 %
2.5	Participação da despesa com investimentos na despesa total com Saúde	1,59 %
2.6	Despesas com Instituições Privadas Sem Fins Lucrativos	15,36 %
3.1	Participação das transferências para a Saúde em relação à despesa total do Município com saúde	34,14 %
3.2	Participação da receita própria aplicada em Saúde conforme a LC141/2012	26,32 %

O quadro acima agrupa os indicadores financeiros do município. O indicador 2.1 calcula a despesa total com saúde por habitante, foram aplicados em 2023 R\$ 2.740,66 por habitante com Saúde.

O indicador 2.3, monitora a proporção aplicada com recursos humanos nas despesas em Saúde: 41,08% dos gastos com Saúde foram com recursos humanos.

No indicador 2.4, mensura-se o percentual das despesas executadas com serviços de terceiros - pessoa jurídica: 29,29% das despesas.

No indicador 2.5 avaliou o percentual das despesas que foram aplicadas em investimentos: 1,29% das despesas foram aplicadas em investimentos.

O Indicador 3.2 é o indicador de importância para o cálculo do limite constitucional, que dispõe na aplicação de, no mínimo, 15% das arrecadações sejam aplicadas em Saúde. O município atingiu o índice de 26,32%, em 2023, incluindo-se, segundo o cálculo do SIOPS, as despesas executadas no Hospital Municipal da Japuiba.

## 9.3. Relatório Resumido da Execução Orçamentária (RREO)

RECEITAS RESULTANTES DE IMPOSTOS E TRANSFERÊNCIAS CONSTITUCIONAIS E LEGAIS Até o Bimestre (b)	PREVISÃO INICIAL % (b/a) x 100	PREVISÃO ATUALIZADA (a)	RECEITAS REALIZADAS		Considerações
			Até o Bimestre (b)	% (b/a) x 100	
RECEITA DE IMPOSTOS (I)	269.530.000,00	269.530.000,00	380.914.509,42	141,33	A receita realizada atendeu a expectativa da previsão. Foram realizadas 141,33% da receita. Arrecadou mais que a previsão
Receita Resultante do Imposto Predial e Territorial Urbano - IPTU	90.200.000,00	90.200.000,00	107.756.261,63	119,46	A receita realizada atendeu a expectativa da previsão. Foram realizadas 119,46% da receita
IPTU	90.200.000,00	90.200.000,00	107.756.261,63	119,46	A arrecadação de IPTU atendeu a previsão atualizada. Realizou 119,46% da receita
Multas, Juros de Mora, Dívida Ativa e Outros Encargos do IPTU	0,00	0,00	0,00	0,00	
Receita Resultante do Imposto sobre Serviços de Qualquer Natureza - ITBI	17.580.000,00	17.580.000,00	16.453.654,16	93,59	Não atendeu a previsão. Alcançou 96,59% da expectativa da Receita prevista
ITBI	17.580.000,00	17.580.000,00	16.453.654,16	93,59	A arrecadação de ITBI arrecadou em 96,59% da receita prevista.
Multas, Juros de Mora, Dívida Ativa e Outros Encargos do ITBI	0,00	0,00	0,00	0,00	
Receita Resultante do Imposto sobre Serviços de Qualquer Natureza - ISS	92.000.000,00	92.000.000,00	157.964.911,79	171,70	Superação da previsão da arrecadação em 171,70%
ISS	92.000.000,00	92.000.000,00	157.964.911,79	171,70	
Multas, Juros de Mora, Dívida Ativa e Outros Encargos do ISS	0,00	0,00	0,00	0,00	
Receita Resultante do Imposto sobre a Renda e Proventos de Qualquer Natureza Retido na Fonte - IRRF	69.750.000,00	69.750.000,00	98.739.681,84	141,56	Atingiu 141,56% da receita prevista
RECEITA DE TRANSFERÊNCIAS	692.320.000,00	692.320.000,00	1.007.853.259,89	145,58	Superação da previsão em 145,58% da receita



CONSTITUCIONAIS E LEGAIS (II)					prevista
Cota-Parte FPM	80.000.000,00	80.000.000,00	102.329.370,44	127,91	Superação de 127,91% da receita prevista
Cota-Parte ITR	80.000,00	80.000,00	73.863,08	92,33	92,33% da receita prevista
Cota-Parte do IPVA	20.000.000,00	20.000.000,00	25.352.108,87	126,76	Superação de 126,76 % da receita prevista
Cota-Parte do ICMS	580.440.000,00	580.440.000,00	858.720.319,57	147,94	Superação de 147,94% da receita prevista
Cota-Parte do IPI - Exportação	11.800.000,00	11.800.000,00	21.377.597,93	181,17	Superação da previsão. Atingiu 181,17% da previsão
Compensações Financeiras Provenientes de Impostos e Transferências Constitucionais	0,00	0,00	0,00	0,00	
Desoneração ICMS (LC 87/96)	0,00	0,00	0,00	0,00	
Outras	0,00	0,00	0,00	0,00	
TOTAL DAS RECEITAS RESULTANTES DE IMPOSTOS E TRANSFERÊNCIAS CONSTITUCIONAIS E LEGAIS - (III) = (I) + (II)	961.850.000,00	961.850.000,00	1.388.767.769,31	144,39	Soma das receitas provenientes de impostos. Atingiu 144,39% da receita prevista

Fonte: SIOPS

O cálculo da 3.2 Participação da receita própria aplicada em Saúde conforme a LC141/2012, refere-se a **receita realizada de R\$ 1.388.767.769,31 (III)** das *Receitas Resultantes de Impostos e Transferências Constitucionais e Legais*, da coluna *Receitas Realizadas até o Bimestre*. O cálculo considerou as Despesas Empenhadas, que totalizou R\$ 341.160.846,33 (XII), descontado os restos a pagar no valor de R\$ 16.687.730,83 (XIII). Feita essa subtração, teremos o valor **R\$ 324.473.115,50 (XVI)**, a base real para avaliarmos se o município aplicou de fato 15% da sua receita arrecada.

- Método de cálculo:

$$\frac{(\text{Despesa aplicada nas Ações e Serviços públicos de saúde} - \text{Restos a pagar})}{\text{Receita arrecada no município}} \times 100 = 15\%$$

- Então teremos:

$$\frac{(341.160.846,33 - 16.687.730,83)}{1.310.597.598,71} \times 100 = \frac{(324.473.115,50)}{1.310.597.598,71} \times 100 = 24,75\%$$

APURAÇÃO DO CUMPRIMENTO DO LIMITE MÍNIMO PARA APLICAÇÃO EM ASPS	DESPESAS EMPENHADAS (d)	DESPESAS LIQUIDADAS (e)	DESPESAS PAGAS (f)
Total das Despesas com ASPs (XII) = (XI)	371.916.073,70	364.015.578,07	364.015.578,07

(-) Restos a Pagar Inscritos Indevidamente no Exercício sem Disponibilidade Financeira (XIII)	6.373.771,16	N/A	N/A
(-) Despesas Custeadas com Recursos Vinculados à Parcela do Percentual Mínimo que não foi Aplicada em ASPS em Exercícios Anteriores (XIV)	0,00	0,00	0,00
(-) Despesas Custeadas com Disponibilidade de Caixa Vinculada aos Restos a Pagar Cancelados (XV)	0,00	0,00	0,00
(=) VALOR APLICADO EM ASPS (XVI) = (XII - XIII - XIV - XV)	365.542.302,54	364.015.578,07	364.015.578,07
Despesa Mínima a ser Aplicada em ASPS (XVII) = (III) x 15% (LC 141/2012)	208.315.165,39		
Despesa Mínima a ser Aplicada em ASPS (XVII) = (III) x % (Lei Orgânica Municipal)	N/A		
Diferença entre o Valor Aplicado e a Despesa Mínima a ser Aplicada (XVIII) = (XVI (d ou e) - XVII)	157.227.137,15	155.700.412,68	155.700.412,68
Limite não Cumprido (XIX) = (XVIII) (Quando valor for inferior a zero)	0,00	0,00	0,00
PERCENTUAL DA RECEITA DE IMPOSTOS E TRANSFERÊNCIAS CONSTITUCIONAIS E LEGAIS APLICADO EM ASPS (XVI / III)*100 (mínimo de 15% conforme LC nº 141/2012 ou % da Lei Orgânica Municipal)	26,32	26,21	26,21

O limite mínimo constitucional, preconizada na LC 141/2012, refere-se a 15% da despesa executada pelo município. Portanto, a **despesa mínima a ser aplicada seria R\$ 208.315.165,39 (XVII)**. O município **superou o limite mínimo aplicando ↑ R\$ 155.700.412,68 (XVIII)**, ou seja, cumpriu 26,21% da receita própria aplicando em ações e serviços públicos de saúde.

AÇÕES E SERVIÇOS PÚBLICOS DE SAÚDE (ASPS) - POR SUBFUNÇÃO E CATEGORIA ECONÔMICA Até o bimestre (d)	DOTAÇÃO INICIAL % (d/c) x 100	DOTAÇÃO ATUALIZADA (c) Até o bimestre (e)	DESPESAS EMPENHADAS		DESPESAS LIQUIDADAS		DESPESAS PAGAS		Inscritas em Restos a Pagar Não Processados (g)
			% (e/c) x 100	Até o bimestre (f)	% (f/c) x 100	% (e/c) x 100	Até o bimestre (f)	% (f/c) x 100	
ATENÇÃO BÁSICA (IV)	150.534.000,00	216.261.738,97	215.328.284,60	99,57	212.433.508,96	98,23	212.433.508,96	98,23	2.894.775,64
Despesas Correntes	150.384.000,00	216.207.266,67	215.280.779,03	99,57	212.386.003,39	98,23	212.386.003,39	98,23	2.894.775,64

Despesas de Capital	150.000,00	54.472,30	47.505,57	87,21	47.505,57	87,21	47.505,57	87,21	0,00
ASSISTÊNCIA HOSPITALAR E AMBULATORIAL (V)	102.038.000,00	155.717.957,73	152.814.451,34	98,14	148.953.172,38	95,66	148.953.172,38	95,66	3.861.278,96
Despesas Correntes	101.341.000,00	155.612.752,41	152.709.807,62	98,13	148.904.839,24	95,69	148.904.839,24	95,69	3.804.968,38
Despesas de Capital	697.000,00	105.205,32	104.643,72	99,47	48.333,14	45,94	48.333,14	45,94	56.310,58
SUORTE PROFILÁTICO E TERAPÊUTICO (VI)	1.200.000,00	992.000,00	920.584,20	92,80	691.295,70	69,69	691.295,70	69,69	229.288,50
Despesas Correntes	1.200.000,00	992.000,00	920.584,20	92,80	691.295,70	69,69	691.295,70	69,69	229.288,50
Despesas de Capital	0,00	0,00	0,00	0,00	0,00	0,00	0,00	0,00	0,00
VIGILÂNCIA SANITÁRIA (VII)	0,00	0,00	0,00	0,00	0,00	0,00	0,00	0,00	0,00
Despesas Correntes	0,00	0,00	0,00	0,00	0,00	0,00	0,00	0,00	0,00
Despesas de Capital	0,00	0,00	0,00	0,00	0,00	0,00	0,00	0,00	0,00
VIGILÂNCIA EPIDEMIOLÓGICA (VIII)	0,00	460.000,00	213.312,00	46,37	213.312,00	46,37	213.312,00	46,37	0,00
Despesas Correntes	0,00	460.000,00	213.312,00	46,37	213.312,00	46,37	213.312,00	46,37	0,00
Despesas de Capital	0,00	0,00	0,00	0,00	0,00	0,00	0,00	0,00	0,00
ALIMENTAÇÃO E NUTRIÇÃO (IX)	0,00	0,00	0,00	0,00	0,00	0,00	0,00	0,00	0,00
Despesas Correntes	0,00	0,00	0,00	0,00	0,00	0,00	0,00	0,00	0,00
Despesas de Capital	0,00	0,00	0,00	0,00	0,00	0,00	0,00	0,00	0,00
OUTRAS SUBFUNÇÕES (X)	3.301.000,00	2.797.857,31	2.639.441,56	94,34	1.724.289,03	61,63	1.724.289,03	61,63	915.152,53
Despesas Correntes	3.254.000,00	2.786.857,31	2.629.942,06	94,37	1.724.289,03	61,87	1.724.289,03	61,87	905.653,03
Despesas de Capital	47.000,00	11.000,00	9.499,50	86,36	0,00	0,00	0,00	0,00	9.499,50

TOTAL (XI) = (IV + V + VI + VII + VIII + IX + X)	257.073.000,00	376.229.554,01	371.916.073,70	98,85	364.015.578,07	96,75	364.015.578,07	96,75	7.900.495,63
--	----------------	----------------	----------------	-------	----------------	-------	----------------	-------	--------------

O quadro acima, é o detalhamento das despesas executadas por subfunção e natureza de despesa. Na Atenção básica, foram empenhadas R\$ 47.505,57 em despesas de capital, ou seja, de novos investimentos. São R\$ 215.280.779,03 da Dotação atualizada (previsão de despesa), das quais R\$ 212.386.003,39 foram pagas. Aqueles empenhos que não geram notas fiscais com entrega do serviço, isto define os valores **Inscritas em Restos a Pagar Não Processados (g)**, empenhos sem conclusão. Desses restos a pagar não processados (d - e) somam R\$ 7.900.495,63. Esse valor é a subtração entre a Despesa empenhada (d) e a Despesa Liquidada (e) das despesas empenhadas totais. Na Atenção Hospitalar e Ambulatorial, foram investidos em despesas liquidadas R\$ 47.505,57 em despesas de capital, as despesas correntes correspondem a 99,93% das despesas empenhadas nesta subfunção.

APURAÇÃO DO CUMPRIMENTO DO LIMITE MÍNIMO PARA APLICAÇÃO EM ASPS	DESPESAS EMPENHADAS (d)	DESPESAS LIQUIDADAS (e)	DESPESAS PAGAS (f)
Total das Despesas com ASPS (XII) = (XI)	371.916.073,70	364.015.578,07	364.015.578,07
(-) Restos a Pagar Inscritos Indevidamente no Exercício sem Disponibilidade Financeira (XIII)	6.373.771,16 (d - e = restos a pagar. O que não foi pago no exercício)	N/A	N/A
(-) Despesas Custeadas com Recursos Vinculados à Parcela do Percentual Mínimo que não foi Aplicada em ASPS em Exercícios Anteriores (XIV)	0,00	0,00	0,00
(-) Despesas Custeadas com Disponibilidade de Caixa Vinculada aos Restos a Pagar Cancelados (XV)	0,00	0,00	0,00
(=) VALOR APLICADO EM ASPS (XVI) = (XII - XIII - XIV - XV)	365.542.302,54	364.015.578,07	364.015.578,07 (o que foi aplicado)
Despesa Mínima a ser Aplicada em ASPS (XVII) = (III) x 15% (LC 141/2012)	208.315.165,39 (o valor que deveria ter sido aplicado - 15% da arrecadação)		
Despesa Mínima a ser Aplicada em ASPS (XVII) = (III) x % (Lei Orgânica Municipal)	N/A (A Lei Orgânica Municipal não define outro limite mínimo de aplicação)		
Diferença entre o Valor Aplicado e a Despesa	157.227.137,15	155.700.412,68	155.700.412,68

Mínima a ser Aplicada (XVIII) = (XVI (d ou e) - XVII)			(A diferença da aplicação entre a despesa paga e o limite mínimo)
Limite não Cumprido (XIX) = (XVIII) (Quando valor for inferior a zero)	0,00	0,00	0,00
PERCENTUAL DA RECEITA DE IMPOSTOS E TRANSFERÊNCIAS CONSTITUCIONAIS E LEGAIS APLICADO EM ASPS (XVI / III)*100 (mínimo de 15% conforme LC nº 141/2012 ou % da Lei Orgânica Municipal)	26,32 (% aplicado em Saúde da receita de impostos arrecadas, referente a despesa empenhada)	26,21 (% aplicado em Saúde da receita de impostos arrecadas, referente a despesa liquidada)	26,21 (% aplicado em Saúde da receita de impostos arrecadas, referente a despesa paga)

Fonte: SIOPS

CONTROLE DO VALOR REFERENTE AO PERCENTUAL MÍNIMO NÃO CUMPRIDO EM EXERCÍCIOS ANTERIORES PARA FINS DE APLICAÇÃO DOS RECURSOS VINCULADOS CONFORME ARTIGOS 25 E 26 DA LC 141/2012	Saldo Inicial (no exercício atual) (h)	Despesas Custeadas no Exercício de Referência			Saldo Final (não aplicado) (l) = (h - (i ou j))
		Empenhadas (i)	Liquidadas (j)	Pagas (k)	
Diferença de limite não cumprido em 2022	0,00	0,00	0,00	0,00	0,00
Diferença de limite não cumprido em 2021	0,00	0,00	0,00	0,00	0,00
Diferença de limite não cumprido em 2020	0,00	0,00	0,00	0,00	0,00
Diferença de limite não cumprido em exercícios anteriores	0,00	0,00	0,00	0,00	0,00
TOTAL DA DIFERENÇA DE LIMITE NÃO CUMPRIDO EM EXERCÍCIOS ANTERIORES (xx)	0,00	0,00	0,00	0,00	0,00

O quadro anterior, detalha a diferença do recurso não aplicado, caso o município não tivesse cumprido a aplicação do limite mínimo financeiro de 15% das receitas arrecadas. É possível concluir, que o município vem cumprindo o limite constitucional nos anos em destaque (2020-2022).

O quadro a seguir, obtém a série histórica de empenhos entre os anos de 2013 a 2023. Na coluna **Valor Mínimo para aplicação em ASPS (m)**, refere-se ao que deveria ser aplicado e na coluna **Valor aplicado em ASPS no exercício (n)**, refere-se ao que foi de fato aplicado.

Na última coluna, contém o cálculo da diferença da aplicação dos recursos, ou seja, o excedente dos 15% referentes ao limite mínimo para aplicação dos recursos arrecadados e soma o total de restos a pagar inscritos naquele exercício. Na coluna **Total de RP a pagar (t)**, observamos que o município não possui restos a pagar inscritos nos exercícios anteriores a 2022.

EXERCÍCIO DO EMPENHO <sup>2</sup>	Valor Mínimo para aplicação em ASPS (m)	Valor aplicado em ASPS no exercício (n)	Valor aplicado além do limite mínimo (o) = (n - m), se	Total inscrito em RP no exercício (p)	RPNP Inscritos Indevidamente no Exercício sem Disponibilidade Financeira q = (XIII d)	Valor inscrito em RP considerado no Limite (r) = (p - (o + q)) se	Total de RP pagos (s)	Total de RP a pagar (t)	Total de RP cancelados ou prescritos (u)	Diferença entre o valor aplicado além do limite e o total de RP cancelados (v) = ((o + q) - u))
Empenhos de 2023	208.315.165,39	365.542.302,54	157.227.137,15	7.900.495,63	6.373.771,16	0,00	0,00	7.900.495,63	0,00	163.600.908,31
Empenhos de 2022	196.589.639,80	324.473.115,50	127.883.475,70	19.483.740,44	16.687.730,83	0,00	0,00	19.483.740,44	0,00	144.571.206,53
Empenhos de 2021	144.599.774,45	285.224.961,77	140.625.187,32	0,00	23.035.077,62	0,00	0,00	0,00	0,00	163.660.264,94
Empenhos de 2020	83.085.801,39	216.169.865,74	133.084.064,35	0,00	9.794.506,04	0,00	0,00	0,00	0,00	142.878.570,39
Empenhos de 2019	45.550.013,84	84.000.000,00	38.449.986,16	0,00	140.939.997,36	0,00	0,00	0,00	0,00	179.389.983,52
Empenhos de 2018	94.330.353,55	189.729.085,10	95.398.731,55	0,00	8.901.837,71	0,00	0,00	0,00	0,00	104.300.569,26
Empenhos de 2017	83.984.092,69	195.965.923,30	111.981.830,61	0,00	4.896.141,53	0,00	0,00	0,00	0,00	116.877.972,14
Empenhos de 2016	90.253.572,99	196.538.807,50	106.285.234,51	0,00	9.657.429,89	0,00	0,00	0,00	0,00	115.942.664,40
Empenhos de 2015	89.849.533,98	187.769.868,55	97.920.334,57	0,00	12.820.053,67	0,00	0,00	0,00	0,00	110.740.388,24
Empenhos de 2014	83.779.243,72	191.590.279,02	107.811.035,30	0,00	17.335.260,07	0,00	0,00	0,00	0,00	125.146.295,37
Empenhos de 2013	73.387.845,56	166.831.413,95	93.443.568,39	0,00	2.264.948,84	0,00	0,00	0,00	0,00	95.708.517,23

Fonte: SIOPS

No quadro a seguir (Receitas adicionais para o financiamento da saúde não computadas no cálculo do mínimo) é referente ao repasse de recursos provenientes das demais esferas de governo, que não serão considerados no cálculo do limite mínimo constitucional.

Nas **Receitas Realizadas** foram agregadas ao Fundo Municipal de Saúde o recurso **Proveniente da União** através do Ministério da Saúde o valor de R\$ 98.352.767,98; e receitas provenientes dos Estado no valor de R\$ 43.269.315,15, em 2022.

RECEITAS ADICIONAIS PARA O FINANCIAMENTO DA SAÚDE NÃO COMPUTADAS NO CÁLCULO DO MÍNIMO	PREVISÃO INICIAL	PREVISÃO ATUALIZADA (a)	RECEITAS REALIZADAS		
			Até o Bimestre (b)	% (b/a) x 100	
RECEITAS DE TRANSFERÊNCIAS PARA A SAÚDE (XXIX)	100.613.000,00	100.613.000,00	196.665.933,20	195,47	
Provenientes da União	92.323.000,00	92.323.000,00	149.461.966,43	161,89	Receita proveniente do Ministério da Saúde (SUS). Atendeu apenas 161,89% da receita esperada.
Provenientes dos Estados	8.290.000,00	8.290.000,00	47.203.966,77	569,41	Receita proveniente do Estado. Repasses referentes a resgate de recursos de exercícios anteriores e de adesões aos programas de Cofinanciamento atrelados a metas. 569,41% da previsão inicial
Provenientes de Outros Municípios	0,00	0,00	0,00	0,00	-
RECEITA DE OPERAÇÕES DE CRÉDITO INTERNAS E EXTERNAS VINCULADAS A SAÚDE (XXX)	0,00	0,00	0,00	0,00	-
OUTRAS RECEITAS (XXXI)	0,00	0,00	0,00	0,00	-
TOTAL RECEITAS ADICIONAIS PARA FINANCIAMENTO DA SAÚDE (XXXII) = (XXIX + XXX + XXXI)	100.613.000,00	100.613.000,00	196.665.933,20	195,47	Superação de 195,47% da receita total esperada para 2023

3º QUADRIMESTRAL 2023 **SÉRIE HISTÓRICA**  
**Receitas Arrecadadas por Fonte de Recurso**

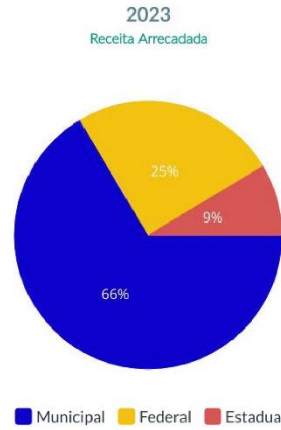
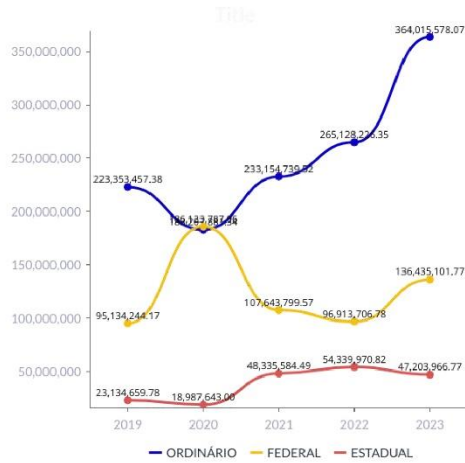

Fonte: SSA/DGPMS - Quadrimestrais

9.5. Covid-19 Repasse União

Quadro demonstrativo da transferência de recursos advindos da união para a aplicação no enfrentamento da situação de emergência de saúde pública de importância nacional - Coronavírus (COVID-19)				Considerações
Descrição do recurso	SALDO DO RECURSO DO EXERCÍCIO ANTERIOR (31/12/2022)	RECURSOS DIRECIONADOS NO EXERCÍCIO ATUAL ATÉ O BIMESTRE	SALDO TOTAL	
Recursos advindos da transferência da União repassados pelo FNS conf. Portarias específicas nos blocos de manutenção e estruturação para a aplicação no enfrentamento da situação de emergência de saúde pública de importância nacional - Coronavírus (COVID-19)	23.623.451,69	0,00	23.623.451,69 <b>(Saldo do repasse recebido em 2022)</b>	Recurso repassado nos exercícios de 2020 e 2021 para execução em ações de enfrentamento ao Covid-19. Recursos repassado ao <b>bloco de manutenção</b> e estruturação. Sem repasses Federal para COVID no exercício 2022.
Recursos advindos da transferência da União repassados pelo FNS nos blocos de manutenção e estruturação não específicas para a aplicação no enfrentamento da situação de emergência de saúde pública de importância nacional - Coronavírus (COVID-19)	23.623.451,69	0,00	23.623.451,69	
Recursos advindos de transposição de saldos financeiros de exercícios anteriores provenientes de repasses federais do FNS aos fundos de saúde dos estados, DF e municípios conf. LC 172/2020.	0,00	0,00	0,00	



Recursos advindos da União, na forma de auxílio financeiro, aos Estados, ao Distrito Federal e aos Municípios, no exercício de 2020, e em ações de enfrentamento ao Coronavírus SARS-CoV-2 (Covid-19). Conforme LC 173/2020	2.316.065,70	0,00	2.316.065,70	O recurso é proveniente da LC 173/2020. Na segunda coluna, corresponde ao repasse do ano de 2021 o que não ocorreu. A lei preconizava o repasse apenas para o exercício 2020.
Recursos advindos da União, na forma de prestação de apoio financeiro pela União aos entes federativos que recebem recursos do Fundo de Participação dos Estados - FPE e do Fundo de Participação dos Municípios - FPM, com o objetivo de mitigar as dificuldades financeiras decorrentes do estado de calamidade pública reconhecido pelo Decreto Legislativo nº 6, de 20 de março de 2020, e da emergência de saúde pública de importância internacional decorrente do coronavírus (Covid-19). MP 938/2020	0,00	0,00	0,00	
Outros recursos advindos de transferências da União	0,00	0,00	0,00	
Total de recursos advindos de transferência da união para enfrentamento da Emergência em Saúde Pública de Importância Nacional - CORONAVIRUS (COVID-19)	25.939.517,39	0,00	25.939.517,39	Na segunda coluna, o valor corresponde ao saldo do exercício.

## 10. AUDITORIAS

Em dezembro de 2021, a Secretaria de Saúde incorporou o Componente Municipal de Auditoria do SUS (CMS) ao organograma institucional. No Decreto Municipal nº 12.527, de 15 de março de 2022, o município estabelece e regulamenta o Componente Municipal do Sistema Nacional de Auditoria, no âmbito do Sistema Único de Saúde. Após a sua regulamentação e instituição por normativa e organograma, o Componente fará a adesão ao SISAUD e implementá-lo ao seu processo de trabalho.

**Quadro 6 – Análises das contas apresentadas pelos prestadores de serviços de saúde**

PRESTADORES	1º Quadrimestre 2023	2º Quadrimestre 2023	3º Quadrimestre 2023
	QUANTITATIVOS		
<b>Mamografias</b>			
WINSTON	581	1244	1333
CICOM	16	1167	1091
<b>Hidroterapia</b>			
AQUÁTICA	693	1401	1336
<b>Serviço de Terapia Renal Substitutiva (ANGRA RIM)</b>			
Pacientes Agudos	1224	1930	1840

Consulta Especializada	-	-	634
Pacientes Crônicos	11950	25366	19510
<b>Cintilografia</b>			
VILELA PEDRAS	0	-	28
CINTIMED	65	96	71
VALE IMAGEM	78	153	54
<b>USG Doppler</b>			
JVA	463	688	1348
<b>Exames Laboratoriais</b>			
HUMANIZALAB	344385	219740	423623
<b>Teste de Avidéz Toxoplasmose</b>			
Hospital Unimed Litoral Sul	2		
<b>Ressonancia Magnética</b>			
ULTRAMED	1247	2272	514
WISTON		-	344
<b>Desintometria</b>			
WINSTON			443
ULTRAMED	348	373	
<b>Atendimento de Reabilitação</b>			
Pestalozzi	4427	15084	7341
<b>Ultrassonografia</b>			
CLIMASOL	453	652	981
JVA	2004	2085	3300
<b>EcoDopplerCardiograma, Teste Ergométrico, Mapa, Holter</b>			
Cardiofrequência - JC de Jesus Exames Cardiológicos	1709	1307	1395
<b>Passagens para Tratamento Fora Domicilio</b>			
COLITUR	6598	3912	3750
REUNIDAS	27	96	64
COSTA VERDE	3602	5844	3352
<b>COLONOSCOPIA</b>			
GASTROCLÍNICA	-	-	30
<b>ENDOSCOPIA</b>			
CARDIOFREQUÊNCIA	-	-	95
GASTROCLÍNICA	-	-	53

Metodologia do processo de Auditoria:

- Análise dos Laudos de AIH e APACs para regulação dos procedimentos eletivos,
- Realização de AUDITORIA MÉDICA “in loco” para conferência pós-evento dos procedimentos eletivos e urgências (Hospitalar), HMAR, HMJ e FEAM.
- Realização de controle para conferência dos procedimentos dos serviços de terapia renal substitutiva,
- Realização de vistorias dos estabelecimentos de saúde para validação do cadastro CNES,
- Eventos analisados e liberados com emissão de série numérica (AIH) para faturamento dos hospitais

**Tribunal de Contas do Estado do Rio de Janeiro constante em seu relatório de Auditoria de Conformidade realizada com o objetivo de verificar a elaboração dos instrumentos de planejamento em saúde pelos municípios do Estado do Rio de Janeiro, registrou achados de conformidade / inconformidade no processo nº 227252-4/2022.**

## 11. ANÁLISES E CONSIDERAÇÕES GERAIS

Na Programação Anual de Saúde são detalhadas as ações e serviços – conforme a Relação Nacional de Ações e Serviços de Saúde (Renases) e a Relação Nacional de Medicamentos Essenciais (Rename); as metas anuais; os indicadores; e a previsão de alocação de recursos orçamentários no ano. A Programação Anual de Saúde é elaborada no ano em curso e executada no ano subsequente, coincide com o período definido para o exercício orçamentário (um ano calendário) e a Lei Orçamentária Anual, sendo o subsídio para elaboração desta última. Sendo o Plano de Saúde a base para tais instrumentos, mantendo correlação instrumental entre o disposto no Plano Nacional de Saúde / Plano Plurianual e as ações orçamentárias previstas na Lei Orçamentária Anual.

O Relatório Anual de Gestão (RAG) é o instrumento que apresenta os resultados alcançados com a execução da PAS, apurados com base no conjunto de diretrizes, objetivos e indicadores do Plano de Saúde, e orienta eventuais redirecionamentos que se fizerem necessários ao Plano de Saúde e às Programações seguintes.

### 11.1 – Recomendações para a próxima Programação Anual de Saúde e / ou redirecionamentos para o Plano de Saúde

Em relação às metas e ações que não alcançaram resultado previsto, a SSA propõe sua reavaliação quanto à pertinência e relevância, com possível redirecionamento na PAS 2025 e revisão das propostas das ações e serviços de saúde.

## REFERÊNCIAS BIBLIOGRÁFICAS

**BRASIL.** Constituição (1988). **Constituição da República Federativa do Brasil.** Brasília, DF: Senado Federal: Disponível em <  
[https://www.senado.leg.br/atividade/const/con1988/con1988\\_14.12.2017/art\\_198\\_.asp](https://www.senado.leg.br/atividade/const/con1988/con1988_14.12.2017/art_198_.asp)>  
Acesso em: 31 de março de 2019.

**IBGE – INSTITUTO BRASILEIRO DE GEOGRAFIA E ESTATÍSTICA,** 2010. **Panorama das Cidades – Resultado Censo 2010.** <https://cidades.ibge.gov.br/brasil/rj/angra-dos-reis/panorama> - Acesso em: 22 de março de 2019.

REIS, Renan Moreira; FILHO, Pedro Alves. **Panorama geral sobre nascimentos em Angra dos Reis – RJ - Informe Epidemiológico (2006 a 2017).** Angra dos Reis, RJ: 1ª ed. 2018  
\_\_\_\_\_. Atlas do Desenvolvimento Humano no Brasil. – Brasília: PNUD, Ipea, FJP.  
Disponível em [http://atlasbrasil.org.br/2013/pt/perfil\\_m/angra-dos-reis\\_rj](http://atlasbrasil.org.br/2013/pt/perfil_m/angra-dos-reis_rj). Acessado em: 22 de março de 2019.

BRASIL. Ministério da Saúde. PORTARIA CONSOLIDAÇÃO Nº 06, DE 28 DE SETEMBRO DE 2017. Consolidação das normas sobre o financiamento e a transferência dos recursos federais para as ações e os serviços de saúde do Sistema Único de Saúde. [Internet]. 2017. Disponível em:  
[https://bvsmis.saude.gov.br/bvs/saudelegis/gm/2017/prc0006\\_03\\_10\\_2017.html#TITULOIII](https://bvsmis.saude.gov.br/bvs/saudelegis/gm/2017/prc0006_03_10_2017.html#TITULOIII)

10. BRASIL. Congresso Nacional. Glossário de Termos Orçamentários > Termo: Despesa Corrente. [Internet]. 2022. Disponível em:  
[https://www.congressonacional.leg.br/legislacao-e-publicacoes/glossario-orcamentario/-/orcamentario/termo/despesa\\_corrente](https://www.congressonacional.leg.br/legislacao-e-publicacoes/glossario-orcamentario/-/orcamentario/termo/despesa_corrente)

11. BRASIL. Congresso Nacional. Glossário de Termos Orçamentários > Termo: Despesa de Capital. [Internet]. 2022. Disponível em:  
[https://www.congressonacional.leg.br/legislacao-e-publicacoes/glossario-orcamentario/-/orcamentario/termo/despesa\\_de\\_capital#:~:text=Despesa%20de%20Capital-,Termo%3A%20Despesa%20de%20Capital,de%20um%20bem%20de%20capital.](https://www.congressonacional.leg.br/legislacao-e-publicacoes/glossario-orcamentario/-/orcamentario/termo/despesa_de_capital#:~:text=Despesa%20de%20Capital-,Termo%3A%20Despesa%20de%20Capital,de%20um%20bem%20de%20capital.)

IBGE (Instituto Brasileiro de Geografia e Estatística). Censo Demográfico 2022 Indígenas: Primeiros resultados do universo. Brasil. 2022. Disponível em:  
<<https://biblioteca.ibge.gov.br/visualizacao/livros/liv102018.pdf>>

Almeida, Eurivaldo Sampaio de, Castro, Cláudio Gastão Junqueira de, Vieira, Carlos Alberto Lisboa. 1. Distritos sanitários: Serviços de saúde: Administração: Bem-estar social. Volume 1. São Paulo: Faculdade de Saúde Pública da Universidade de São Paulo, 1998. ,,

Venancio, Sonia Isoyama (2020). Why invest in early childhood?. Revista Latinoamericana De Enfermagem, 28, e3253. Secretaria de Estado da Saúde de São Paulo, Instituto de Saúde, São Paulo, SP, Brasil. <https://doi.org/10.1590/1518-8345.0000-3253>

ALFRADIQUE, M. E. et al. Internações por condições sensíveis à atenção primária: a construção da lista brasileira como ferramenta para medir o desempenho do sistema de saúde (Projeto ICSAP - Brasil). Cad. Saúde Pública, Rio de Janeiro, v. 25, n.6, p. 1337-1349,2009.

CHIORO DOS REIS, A. A. & SCAFF, A. J. M. Saúde e Cidadania. Santos: Consaúde; 1998.

Brasil. Ministério da Saúde. Componentes do financiamento. Disponível em <https://www.gov.br/saude/pt-br/composicao/saps/previne-brasil/componentes-do-financiamento/capitacao-ponderada>. Acessado em março/2024.



**ESTADO DO RIO DE JANEIRO**  
**PREFEITURA MUNICIPAL DE ANGRA DOS REIS**  
**SECRETARIA MUNICIPAL DE SAÚDE**  
**Superintendência de Planejamento, Controle, Avaliação e Regulação**

## **Anexo I do Relatório Anual de Gestão 2023**

### **Execução de Recursos na**

**Fonte 16120000 – TRANSFERÊNCIAS FUNFO A FUNFO DE RECURSOS DO SUS PROVENIENTE DO  
GOVERNO ESTADUAL**

**Relatório por Projeto Atividade, Natureza de Despesa e Histórico do Fornecedor**



MUNICÍPIO DE ANGRA DOS REIS  
RELAÇÃO DE EMPENHO POR PERÍODO PROCESSADOS / NÃO PROCESSADOS GERAL  
PERÍODO: 01/01/2023 A 31/12/2023  
GESTÃO: Consolidado

FUNÇÃO: 10 - SAÚDE  
PROJETO ATIVIDADE: 1148 - FINANCIAMENTO DAS AÇÕES DE ALIMENTAÇÃO E NUTRIÇÃO - FAN

DOTAÇÃO	Nº CONTRATO	FICHA	Nº EMPENHO	PEDIDO	DATA EMP.	VL EMPENHO	VL ANUL. EMP	EMP. NO PERÍODO	LIQ. NO PERÍODO	SALDO A LIQUIDAR	PAGO NO PERÍODO
Gestão: 27 - FUNDO MUNICIPAL DE SAÚDE											
Natureza: 339030 - MATERIAL DE CONSUMO											
Fornecedor: AGNUS COMÉRCIO DE MÁQUINAS E EQUIPAMENTOS EIRELI CNPJ/CPF: 14.676.091/0001-94											
2023.27.2701.10.306.0184.1148.339030.99.16000000	20231836	496	0	13/02/2023	5.513,76	5.513,76	0,00	0,00	0,00	0,00	0,00
Histórico: AQUISIÇÃO DE 126 UND DE FITA ANTROPOMÉTRICA, ITEM 04, DA ATA DE REGISTRO DE PREÇOS 078/2022 PREGAO ELETRÔNICO 004/2022 PROC. 2019016323											
TOTAL 339030 - MATERIAL DE CONSUMO						5.513,76	5.513,76	0,00	0,00	0,00	0,00
TOTAL 27 - FUNDO MUNICIPAL DE SAÚDE						5.513,76	5.513,76	0,00	0,00	0,00	0,00
TOTAL GERAL						5.513,76	5.513,76	0,00	0,00	0,00	0,00





**MUNICÍPIO DE ANGRA DOS REIS**  
**RELAÇÃO DE EMPENHO POR PERÍODO PROCESSADOS / NÃO PROCESSADOS GERAL**  
**PERÍODO: 01/01/2023 A 31/12/2023**  
**GESTÃO: Consolidado**

**FUNÇÃO: 10 - SAÚDE**  
**PROJETO ATIVIDADE: 1207 - FORTALECIMENTO DA REDE DE ATENÇÃO PSICOSSOCIAL**

DOTAÇÃO	Nº CONTRATO	FICHA	Nº EMPENHO	PEDIDO	DATA EMP.	VL EMPENHO	VL ANUL. EMP	EMP. NO PERÍODO	LIQ. NO PERÍODO	SALDO A LIQUIDAR	PAGO NO PERÍODO
<b>Gestão: 27 - FUNDO MUNICIPAL DE SAÚDE</b>											
<b>Natureza: 339030 - MATERIAL DE CONSUMO</b>											
<b>Fornecedor: NOVA AMITAF ARTES GRAFICAS LTDA ME CNPJ/CPF: 08.759.955/0001-39</b>											
2023.27.2701.10.301.0183.1207.339030.16.16210000		20233396	1302	0	27/10/2023	22.330,00	0,00	22.330,00	0,00	22.330,00	0,00
Histórico: AQUISIÇÃO DE IMPRESSOS, ITEM 73, DA ATA DE REGISTRO DE PREÇOS 395/2022 PREGÃO PRESENCIAL 046/2022 PROC. 2022022767											
<b>TOTAL 339030 - MATERIAL DE CONSUMO</b>						<b>22.330,00</b>	<b>0,00</b>	<b>22.330,00</b>	<b>0,00</b>	<b>22.330,00</b>	<b>0,00</b>
<b>Natureza: 339036 - OUTROS SERVI.TERCEIROS-PESSOA FÍSICA</b>											
<b>Fornecedor: JOANA PEREIRA MARINAS NAKAMASHI CNPJ/CPF: 027.976.537-18</b>											
2023.27.2701.10.301.0183.1207.339036.15.16210000		20232450	1160	0	28/09/2023	3.948,00	0,00	3.948,00	2.631,99	1.316,01	2.631,99
Histórico: EMPENHO PARA PAGAMENTO ALUGUEL - LOCAÇÃO DO IMÓVEL SITUADO A AVENIDA ALMIRANTE JULIO CÉSAR DE NORONHA, 58, SÃO BENTO - ANGRA DOS REIS, DESTINADO AO CONSULTÓRIO NA RUA E ESPAÇO DE CONVENIÊNCIA. PROCESSO Nº 2021000268											
<b>Fornecedor: LILIANA PEREIRA MARINAS CNPJ/CPF: 008.248.477-50</b>											
2023.27.2701.10.301.0183.1207.339036.15.16210000		20232450	1163	0	28/09/2023	11.843,97	0,00	11.843,97	7.895,98	3.947,99	7.895,98
Histórico: EMPENHO PARA PAGAMENTO DE ALUGUEL - LOCAÇÃO DO IMÓVEL SITUADO A AVENIDA ALMIRANTE JULIO CÉSAR DE NORONHA, 58, SÃO BENTO - ANGRA DOS REIS, DESTINADO AO CONSULTÓRIO NA RUA E ESPAÇO DE CONVENIÊNCIA. PROCESSO Nº 2021000268											
<b>Fornecedor: MARIANA PEREIRA MARINAS CNPJ/CPF: 019.148.517-90</b>											
2023.27.2701.10.301.0183.1207.339036.15.16210000		20232450	1161	0	28/09/2023	3.948,00	0,00	3.948,00	2.632,00	1.316,00	2.632,00
Histórico: EMPENHO PARA PAGAMENTO DE ALUGUEL - LOCAÇÃO DO IMÓVEL SITUADO A AVENIDA ALMIRANTE JULIO CÉSAR DE NORONHA, 58, SÃO BENTO - ANGRA DOS REIS, DESTINADO AO CONSULTÓRIO NA RUA E ESPAÇO DE CONVENIÊNCIA. PROCESSO Nº 2021000268											
<b>Fornecedor: PAULO DE TARSO PEREIRA MARINAS CNPJ/CPF: 083.403.797-12</b>											
2023.27.2701.10.301.0183.1207.339036.15.16210000		20232450	1162	0	28/09/2023	3.948,00	0,00	3.948,00	2.631,99	1.316,01	2.631,99
Histórico: EMPENHO PARA PAGAMENTO DE ALUGUEL - LOCAÇÃO DO IMÓVEL SITUADO A AVENIDA ALMIRANTE JULIO CÉSAR DE NORONHA, 58, SÃO BENTO - ANGRA DOS REIS, DESTINADO AO CONSULTÓRIO NA RUA E ESPAÇO DE CONVENIÊNCIA. PROCESSO Nº 2021000268											
<b>TOTAL 339036 - OUTROS SERVI.TERCEIROS-PESSOA FÍSICA</b>						<b>23.687,97</b>	<b>0,00</b>	<b>23.687,97</b>	<b>15.791,96</b>	<b>7.896,01</b>	<b>15.791,96</b>
<b>Natureza: 339039 - OUTROS SERV. DE TERCEIROS-PES.JURÍDI.</b>											
<b>Fornecedor: MATOS TEIXEIRA ENGENHARIA E SERVICOS LTDA CNPJ/CPF: 30.329.197/0001-78</b>											
2023.27.2701.10.301.0183.1207.339039.78.16210000	58	20232580	678	0	14/04/2023	168.216,18	0,00	168.216,18	149.072,59	19.143,59	149.072,59
Histórico: PRORROGAÇÃO DA VIGÊNCIA DO CONTRATO DE PRESTAÇÃO DE SERVIÇOS CONTÍNUOS DE LIMPEZA TÉCNICA HOSPITALAR E DE CONSERVAÇÃO EM UNIDADES MUNICIPAIS DE SAÚDE (CAPS) PROC. 2017014823											
<b>TOTAL 339039 - OUTROS SERV. DE TERCEIROS-PES.JURÍDI.</b>						<b>168.216,18</b>	<b>0,00</b>	<b>168.216,18</b>	<b>149.072,59</b>	<b>19.143,59</b>	<b>149.072,59</b>
<b>Natureza: 339040 - SERVICOS DE TEC. DA INF.COMU. - JUR</b>											
<b>Fornecedor: INTELIGENCIA ARTIFICIAL TECNOLOGIA E REFRIGERAÇÃO EIRELI CNPJ/CPF: 01.579.387/0001-45</b>											
2023.27.2701.10.301.0183.1207.339040.16210000	250	20232508	627	0	24/03/2023	230.769,00	158.530,08	72.238,92	60.560,33	11.678,59	60.560,33
Histórico: SERVIÇOS TÉCNICOS DE GESTÃO ELETRÔNICA DE DOCUMENTOS (GED), PARA PREPARAÇÃO E HIGIENIZAÇÃO DE DOCUMENTOS FÍSICOS, DIGITALIZAÇÃO E INDEXAÇÃO, DA ATA DE REGISTRO DE PREÇOS Nº233/2022 DO PREGÃO ELETRÔNICO Nº 015/2021 PROC Nº2021019192											
<b>TOTAL 339040 - SERVICOS DE TEC. DA INF.COMU. - JUR</b>						<b>230.769,00</b>	<b>158.530,08</b>	<b>72.238,92</b>	<b>60.560,33</b>	<b>11.678,59</b>	<b>60.560,33</b>
<b>Natureza: 339091 - SENTENÇAS JUDICIAIS</b>											
<b>Fornecedor: TRIBUNAL DE JUSTICA DO ESTADO DO RIO DE JANEIRO - TJRJ CNPJ/CPF: 28.538.734/0001-48</b>											
2023.27.2701.10.122.0183.1207.339091.99.16350000		20233137	1035	0	14/08/2023	1.951.223,00	0,00	1.951.223,00	1.951.223,00	0,00	1.951.223,00
Histórico: PAGAMENTO REFERENTE A DESAPROPRIAÇÃO DO IMÓVEL PARA O CENTRO DE ATENÇÃO PSICOSSOCIAL - CAPS-CAIS - SÃO BENTO. CONFORME MEMORANDO Nº 261/2023/PGM.PCJUD PROCESSO Nº 2022043799											
<b>TOTAL 339091 - SENTENÇAS JUDICIAIS</b>						<b>1.951.223,00</b>	<b>0,00</b>	<b>1.951.223,00</b>	<b>1.951.223,00</b>	<b>0,00</b>	<b>1.951.223,00</b>
<b>Natureza: 449052 - EQUIPAMENTOS E MATERIAL PERMANENTE</b>											
<b>Fornecedor: AMEP TECNOLOGIA E DISTRIBUIÇÃO LTDA CNPJ/CPF: 47.215.999/0001-50</b>											
2023.27.2701.10.301.0183.1207.449052.16350000		20232378	567	0	06/03/2023	20.997,90	0,00	20.997,90	20.997,90	0,00	20.997,90
Histórico: AQUISIÇÃO DE 10 MICROCOMPUTADORES, ITEM 10, DA ATA DE REGISTRO DE PREÇOS 475/2022 PREGÃO ELETRÔNICO 113/2022 PROC. 2022023534											
<b>Fornecedor: BENEDES SOARES BATISTA CNPJ/CPF: 23.303.444/0001-00</b>											
2023.27.2701.10.301.0183.1207.449052.30.16350000		20232376	563	0	06/03/2023	488,88	0,00	488,88	0,00	488,88	0,00
Histórico: AQUISIÇÃO DE 02 UND DO ITEM 12, DA ATA DE REGISTRO DE PREÇOS 478/2022 PREGÃO ELETRÔNICO 113/2022 PROC. 2022023534											
2023.27.2701.10.301.0183.1207.449052.42.16350000		20232379	562	0	06/03/2023	4.570,00	0,00	4.570,00	0,00	4.570,00	0,00
Histórico: AQUISIÇÃO DE 10 GAVETEIROS MOVEIS, ITEM 15, DA ATA DE REGISTRO DE PREÇOS 478/2022 PREGÃO ELETRÔNICO 113/2022 PROC. 2022023534											
<b>Fornecedor: CLEBER NASCIMENTO DA ROSA CNPJ/CPF: 11.142.525/0001-88</b>											
2023.27.2701.10.301.0183.1207.449052.33.16350000		20232377	561	0	06/03/2023	32.246,65	0,00	32.246,65	32.246,65	0,00	32.246,65
Histórico: AQUISIÇÃO DE EQUIPAMENTOS PARA AUDIO E VIDEO, ITENS 02, 03, 04, 05 E 06, DA ATA DE REGISTRO DE PREÇOS 473/2022 PREGÃO ELETRÔNICO 113/2022 PROC. 2022023534											
<b>Fornecedor: DANTON GABRIEL SIMPLÍCIO DE SALES SILVA-ME CNPJ/CPF: 38.084.603/0001-91</b>											
2023.27.2701.10.301.0183.1207.449052.33.16350000		20232377	569	0	06/03/2023	870,00	0,00	870,00	870,00	0,00	870,00
Histórico: AQUISIÇÃO DE 01 TELA DE PROJEÇÃO, ITEM 08, DA ATA DE REGISTRO DE PREÇOS 480/2022 PREGÃO ELETRÔNICO 113/2022 PROC. 2022023534											
<b>Fornecedor: DVR CORPORATIVO COMÉRCIO DE MÓVEIS LTDA-ME CNPJ/CPF: 39.975.566/0001-74</b>											
2023.27.2701.10.301.0183.1207.449052.42.16350000		20232379	566	0	06/03/2023	25.800,00	0,00	25.800,00	0,00	25.800,00	0,00
Histórico: AQUISIÇÃO DE MOBILIÁRIOS, ITENS 14, 16 E 17 DA ATA DE REGISTRO DE PREÇOS 474/2022 PREGÃO ELETRÔNICO 113/2022 - PROC. 2022023534											
<b>Fornecedor: FRP COMÉRCIO E SERVIÇOS DE INFORMÁTICA LTDA CNPJ/CPF: 38.504.819/0001-69</b>											
2023.27.2701.10.301.0183.1207.449052.30.16350000		20232376	564	0	06/03/2023	4.250,00	0,00	4.250,00	4.250,00	0,00	4.250,00
Histórico: AQUISIÇÃO DE 05 FONTES DE ALIMENTAÇÃO, ITEM 13, DA ATA DE REGISTRO DE PREÇOS Nº 479/2022 PREGÃO ELETRÔNICO 113/2022 PROC. 2022023534											



MUNICÍPIO DE ANGRA DOS REIS  
RELAÇÃO DE EMPENHO POR PERÍODO PROCESSADOS / NÃO PROCESSADOS GERAL  
PERÍODO: 01/01/2023 A 31/12/2023  
GESTÃO: Consolidado

FUNÇÃO: 10 - SAÚDE  
PROJETO ATIVIDADE: 1207 - FORTALECIMENTO DA REDE DE ATENÇÃO PSICOSSOCIAL

<b>Fornecedor:</b> RAUL MUELLER SCHRAMM 44321074053 CNPJ/CPF: 33.456.016/0001-62										
2023.27.2701.10.301.0183.1207.449052.33.16350000	20232377	568	0	06/03/2023	13.739,94	0,00	13.739,94	13.739,94	0,00	13.739,94
Histórico: AQUISIÇÃO DE 06 PROJETORES, ITEM 07, DA ATA DE REGISTRO DE PREÇOS 477/2022 PREGÃO ELETRÔNICO 113/2022 PROC. 2022023534										
<b>Fornecedor:</b> WA COMÉRCIO E REPRESENTAÇÕES LTDA CNPJ/CPF: 32.469.615/0001-58										
2023.27.2701.10.301.0183.1207.449052.16350000	20232378	565	0	06/03/2023	20.949,95	0,00	20.949,95	20.949,95	0,00	20.949,95
Histórico: AQUISIÇÃO DE 05 NOTEBOOK, ITEM 09, DA ATA DE REGISTRO DE PREÇOS 476/2022 PREGÃO ELETRÔNICO 113/2022 PROC. 2022023534										
<b>TOTAL 449052 - EQUIPAMENTOS E MATERIAL PERMANENTE</b>					<b>123.913,32</b>	<b>0,00</b>	<b>123.913,32</b>	<b>93.054,44</b>	<b>30.858,88</b>	<b>93.054,44</b>
<b>TOTAL 27 - FUNDO MUNICIPAL DE SAÚDE</b>					<b>2.520.139,47</b>	<b>158.530,08</b>	<b>2.361.609,39</b>	<b>2.269.702,32</b>	<b>91.907,07</b>	<b>2.269.702,32</b>
<b>TOTAL GERAL</b>					<b>2.520.139,47</b>	<b>158.530,08</b>	<b>2.361.609,39</b>	<b>2.269.702,32</b>	<b>91.907,07</b>	<b>2.269.702,32</b>



MUNICÍPIO DE ANGRA DOS REIS  
RELAÇÃO DE EMPENHO POR PERÍODO PROCESSADOS / NÃO PROCESSADOS GERAL  
PERÍODO: 01/01/2023 A 31/12/2023  
GESTÃO: Consolidado

FUNÇÃO: 10 - SAÚDE  
PROJETO ATIVIDADE: 1538 - AMPLIAÇÃO E FORTALECIMENTO DOS CENTROS DE INFORMAÇÕES ESTRATÉGICAS DE VIGILÂNCIA EM SAÚDE - CIEVS

DOTAÇÃO	Nº CONTRATO	FICHA	Nº EMPENHO	PEDIDO	DATA EMP.	VL EMPENHO	VL ANUL. EMP	EMP. NO PERÍODO	LIQ. NO PERÍODO	SALDO A LIQUIDAR	PAGO NO PERÍODO
<b>Gestão: 27 - FUNDO MUNICIPAL DE SAÚDE</b>											
<b>Natureza: 339014 - DIÁRIAS - CIVIL</b>											
<b>Fornecedor: JOSIELI CANO FERNANDES CNPJ/CPF: 091.356.157-61</b>											
2023.27.2701.10.302.0180.1538.339014.14.16000002 20233377 1255 0 25/10/2023 10.000,00 10.000,00 0,00 0,00 0,00 0,00											
Histórico: EMPENHO ESTIMADO PARA PAGAMENTO DE DIÁRIAS PARA DEMANDAS DA SECRETARIA DE SAUDE PROC. 2023004251											
<b>Fornecedor: ROMARIO GABRIEL AQUINO CNPJ/CPF: 126.150.197-75</b>											
2023.27.2701.10.302.0180.1538.339014.14.16000002 20233377 1291 0 27/10/2023 5.531,60 0,00 5.531,60 5.531,60 0,00 5.531,60											
Histórico: REQUISICÃO DE DIARIA Nº 4259/2023 - PARTICIPAÇÃO NA 17ª EXPOEPI EM BRASÍLIA PROC. 2023041898											
<b>TOTAL 339014 - DIÁRIAS - CIVIL</b>						<b>15.531,60</b>	<b>10.000,00</b>	<b>5.531,60</b>	<b>5.531,60</b>	<b>0,00</b>	<b>5.531,60</b>
<b>Natureza: 339030 - MATERIAL DE CONSUMO</b>											
<b>Fornecedor: BRAZ MULTIMIDIA LTDA CNPJ/CPF: 23.003.990/0001-17</b>											
2023.27.2701.10.302.0180.1538.339030.23.16000002 20233390 1559 0 21/12/2023 2.439,40 0,00 2.439,40 0,00 2.439,40 0,00											
Histórico: AQUISIÇÃO DE UNIFORMES, ITENS 01 E 05 DA ATA DE REGISTRO DE PREÇOS Nº 041/2023-B DO PREGÃO ELETRÔNICO Nº 0051/2023 - PROC. 2023016208 (PROC. PAGTO. 2023050430)											
2023.27.2701.10.302.0180.1538.339030.23.16000002 20233390 1560 0 21/12/2023 30.274,40 0,00 30.274,40 0,00 30.274,40 0,00											
Histórico: AQUISIÇÃO DE UNIFORMES, ITENS 01, 02, 04, 05 E 07 DA ATA DE REGISTRO DE PREÇOS Nº 041/2023-B DO PREGÃO ELETRÔNICO Nº 0051/2023 - PROC. 2023016208 (PROC. PAGTO. 2023050430)											
2023.27.2701.10.302.0180.1538.339030.23.16000002 20233390 1561 0 21/12/2023 1.899,60 0,00 1.899,60 0,00 1.899,60 0,00											
Histórico: AQUISIÇÃO DE UNIFORMES, ITENS 01 E 05 DA ATA DE REGISTRO DE PREÇOS Nº 041/2023-B DO PREGÃO ELETRÔNICO Nº 0051/2023 - PROC. 2023016208 (PROC. PAGTO. 2023050430)											
2023.27.2701.10.302.0180.1538.339030.23.16000002 20233390 1562 0 21/12/2023 6.460,50 0,00 6.460,50 0,00 6.460,50 0,00											
Histórico: AQUISIÇÃO DE UNIFORMES, ITENS 01, 02, 04, 05 E 07 DA ATA DE REGISTRO DE PREÇOS Nº 041/2023-B DO PREGÃO ELETRÔNICO Nº 0051/2023 - PROC. 2023016208 (PROC. PAGTO. 2023050430)											
2023.27.2701.10.302.0180.1538.339030.23.16000002 20233390 1563 0 21/12/2023 656,00 0,00 656,00 0,00 656,00 0,00											
Histórico: AQUISIÇÃO DE UNIFORMES, ITEM 01, DA ATA DE REGISTRO DE PREÇOS Nº 041/2023-B DO PREGÃO ELETRÔNICO Nº 0051/2023 - PROC. 2023016208 (PROC. PAGTO. 2023050430)											
2023.27.2701.10.302.0180.1538.339030.23.16000002 20233390 1564 0 21/12/2023 656,00 0,00 656,00 0,00 656,00 0,00											
Histórico: AQUISIÇÃO DE UNIFORMES, ITEM 01, DA ATA DE REGISTRO DE PREÇOS Nº 041/2023-B DO PREGÃO ELETRÔNICO Nº 0051/2023 - PROC. 2023016208 (PROC. PAGTO. 2023050430)											
2023.27.2701.10.302.0180.1538.339030.23.16000002 20233390 1565 0 21/12/2023 9.014,20 0,00 9.014,20 0,00 9.014,20 0,00											
Histórico: AQUISIÇÃO DE UNIFORMES, ITENS 01, 04, 05, E 07, DA ATA DE REGISTRO DE PREÇOS Nº 041/2023-B DO PREGÃO ELETRÔNICO Nº 0051/2023 - PROC. 2023016208 (PROC. PAGTO. 2023050430)											
<b>Fornecedor: ELO CRIACOES TEXTIL LTDA CNPJ/CPF: 33.948.013/0001-46</b>											
2023.27.2701.10.302.0180.1538.339030.23.16000002 20233390 1568 0 21/12/2023 8.996,00 0,00 8.996,00 0,00 8.996,00 0,00											
Histórico: AQUISIÇÃO DE MOCHILAS, ITEM 06, DA ATA DE REGISTRO DE PREÇOS 041-2023-D PREGÃO ELETRÔNICO 0051/2023 PROC. 2023016208 PROC. DE PAGAMENTO 2023050416											
2023.27.2701.10.302.0180.1538.339030.23.16000002 20233390 1569 0 21/12/2023 1.349,40 0,00 1.349,40 0,00 1.349,40 0,00											
Histórico: AQUISIÇÃO DE MOCHILAS, ITEM 06, DA ATA DE REGISTRO DE PREÇOS 041-2023-D PREGÃO ELETRÔNICO 0051/2023 PROC. 2023016208 PROC. DE PAGAMENTO 2023050416											
2023.27.2701.10.302.0180.1538.339030.23.16000002 20233390 1570 0 21/12/2023 2.249,00 0,00 2.249,00 0,00 2.249,00 0,00											
Histórico: AQUISIÇÃO DE MOCHILAS, ITEM 06, DA ATA DE REGISTRO DE PREÇOS 041-2023-D PREGÃO ELETRÔNICO 0051/2023 PROC. 2023016208 PROC. DE PAGAMENTO 2023050416											
2023.27.2701.10.302.0180.1538.339030.23.16000002 20233390 1571 0 21/12/2023 3.148,60 0,00 3.148,60 0,00 3.148,60 0,00											
Histórico: AQUISIÇÃO DE MOCHILAS, ITEM 06, DA ATA DE REGISTRO DE PREÇOS 041-2023-D PREGÃO ELETRÔNICO 0051/2023 PROC. 2023016208 PROC. DE PAGAMENTO 2023050416											
<b>Fornecedor: FABRICA DE CALCADOS DO BRASIL EIRELI CNPJ/CPF: 32.385.077/0001-13</b>											
2023.27.2701.10.302.0180.1538.339030.23.16000002 20233390 1566 0 21/12/2023 24.500,00 0,00 24.500,00 0,00 24.500,00 0,00											
Histórico: AQUISIÇÃO DE BOTAS, ITEM 10, DA ATA DE REGISTRO DE PREÇOS 041-2023-C PREGÃO ELETRÔNICO 0051/2023 PROC. 2023016208 PROC. DE PAGAMENTO 2023050422											
<b>Fornecedor: FLAYTOM WILLER RODRIGUES FARIA 70187869162 CNPJ/CPF: 44.744.635/0001-79</b>											
2023.27.2701.10.302.0180.1538.339030.23.16000002 20233390 1555 0 21/12/2023 11.358,80 0,00 11.358,80 0,00 11.358,80 0,00											
Histórico: AQUISIÇÃO DE UNIFORMES, ITENS 03 E 12 DA ATA DE REGISTRO DE PREÇOS Nº 041/2023-E DO PREGÃO ELETRÔNICO Nº 0051/2023 - PROC. 2023016208 (PROC. PAGTO. 2023050435).											
2023.27.2701.10.302.0180.1538.339030.23.16000002 20233390 1556 0 21/12/2023 4.069,60 0,00 4.069,60 0,00 4.069,60 0,00											
Histórico: AQUISIÇÃO DE UNIFORMES, ITENS 03 E 12 DA ATA DE REGISTRO DE PREÇOS Nº 041/2023-E DO PREGÃO ELETRÔNICO Nº 0051/2023 - PROC. 2023016208 (PROC. PAGTO. 2023050435).											
2023.27.2701.10.302.0180.1538.339030.23.16000002 20233390 1557 0 21/12/2023 4.449,50 0,00 4.449,50 0,00 4.449,50 0,00											
Histórico: AQUISIÇÃO DE UNIFORMES, ITENS 03 E 12 DA ATA DE REGISTRO DE PREÇOS Nº 041/2023-E DO PREGÃO ELETRÔNICO Nº 0051/2023 - PROC. 2023016208 (PROC. PAGTO. 2023050435).											
2023.27.2701.10.302.0180.1538.339030.23.16000002 20233390 1558 0 21/12/2023 26.746,00 0,00 26.746,00 0,00 26.746,00 0,00											
Histórico: AQUISIÇÃO DE UNIFORMES, ITENS 03, 08 E 12 DA ATA DE REGISTRO DE PREÇOS Nº 041/2023-E DO PREGÃO ELETRÔNICO Nº 0051/2023 - PROC. 2023016208 (PROC. PAGTO. 2023050435).											
<b>Fornecedor: LDG CLEAN COMERCIO DE PRODUTOS LTDA CNPJ/CPF: 49.087.735/0001-93</b>											
2023.27.2701.10.302.0180.1538.339030.99.16000002 20233380 1587 0 21/12/2023 9.250,00 0,00 9.250,00 0,00 9.250,00 0,00											
Histórico: AQUISIÇÃO DE INSUMOS, ITENS 02 E 04, DA ATA DE REGISTRO DE PREÇOS 044-2023-B PREGÃO PRESENCIAL 055/2023 PROC. 2023019512											
<b>Fornecedor: RWF TEXTIL INDUSTRIA, COMERCIO E IMPORTACAO DE TECIDOS LTDA CNPJ/CPF: 14.350.929/0001-55</b>											
2023.27.2701.10.302.0180.1538.339030.23.16000002 20233390 1567 0 21/12/2023 1.592,50 0,00 1.592,50 0,00 1.592,50 0,00											
Histórico: AQUISIÇÃO DE JALECOS, ITEM 11, DA ATA DE REGISTRO DE PREÇOS 041-2023-A PREGÃO ELETRÔNICO 0051/2023 PROC. 2023016208 PROC. DE PAGAMENTO 2023050409											
<b>TOTAL 339030 - MATERIAL DE CONSUMO</b>						<b>149.109,50</b>	<b>0,00</b>	<b>149.109,50</b>	<b>0,00</b>	<b>149.109,50</b>	<b>0,00</b>
<b>TOTAL 27 - FUNDO MUNICIPAL DE SAÚDE</b>						<b>164.641,10</b>	<b>10.000,00</b>	<b>154.641,10</b>	<b>5.531,60</b>	<b>149.109,50</b>	<b>5.531,60</b>
<b>TOTAL GERAL</b>						<b>164.641,10</b>	<b>10.000,00</b>	<b>154.641,10</b>	<b>5.531,60</b>	<b>149.109,50</b>	<b>5.531,60</b>



MUNICIPIO DE ANGRA DOS REIS  
RELAÇÃO DE EMPENHO POR PERÍODO PROCESSADOS / NÃO PROCESSADOS GERAL  
PERÍODO: 01/01/2023 A 31/12/2023  
GESTÃO: Consolidado

FUNÇÃO: 10 - SAÚDE  
PROJETO ATIVIDADE: 1543 - REFORMA DO ESF - PONTAL

DOTAÇÃO	Nº CONTRATO	FICHA	Nº EMPENHO	PEDIDO	DATA EMP.	VL EMPENHO	VL ANUL. EMP	EMP. NO PERÍODO	LIQ. NO PERÍODO	SALDO A LIQUIDAR	PAGO NO PERÍODO
Gestão: 20 - PREFEITURA DO MUNICIPIO DE ANGRA DOS REIS											
Natureza: 449051 - OBRAS E INSTALAÇÕES											
Fornecedor: M.T. DO NASCIMENTO - SERVICOS E LOGISTICA EIRELI CNPJ/CPF: 36.399.110/0001-15											
2023.20.2023.10.301.0129.1543.449051.91.15000000	20232120	798	0	02/01/2023	54.472,30	6.966,73	47.505,57	47.505,57	0,00	47.505,57	
Histórico: EMPENHO COMPLEMENTAR - REFORMA COM AMPLIAÇÃO DO ESF PONTAL. CONVITE 007/2022. CONTRATO 072/2022. PROC 2021027555. FSE 005/2023/SIOP											
TOTAL 449051 - OBRAS E INSTALAÇÕES						54.472,30	6.966,73	47.505,57	47.505,57	0,00	47.505,57
TOTAL 20 - PREFEITURA DO MUNICIPIO DE ANGRA DOS REIS						54.472,30	6.966,73	47.505,57	47.505,57	0,00	47.505,57
TOTAL GERAL						54.472,30	6.966,73	47.505,57	47.505,57	0,00	47.505,57



MUNICÍPIO DE ANGRA DOS REIS  
RELAÇÃO DE EMPENHO POR PERÍODO PROCESSADOS / NÃO PROCESSADOS GERAL

PERÍODO: 01/01/2023 A 31/12/2023

GESTÃO: Consolidado

FUNÇÃO: 10 - SAÚDE  
PROJETO ATIVIDADE: 1545 - PROGRAMA DE PROMOÇÃO À EQUIDADE - PPE

DOTAÇÃO	Nº CONTRATO	FICHA	Nº EMPENHO	PEDIDO	DATA EMP.	VL EMPENHO	VL ANUL. EMP	EMP. NO PERÍODO	LIQ. NO PERÍODO	SALDO A LIQUIDAR	PAGO NO PERÍODO
<b>Gestão: 27 - FUNDO MUNICIPAL DE SAÚDE</b>											
<b>Natureza: 335085 - TRANFERÊNCIAS POR MEIO DE CONTRATO DE GESTÃO</b>											
<b>Fornecedor: INSTITUTO DE DESENVOLVIMENTO INSTITUCIONAL E AÇÃO SOCIAL IDEIAS CNPJ/CPF: 05.696.218/0001-46</b>											
2023.27.2701.10.302.0129.1545.335085.1.16210000 20232541 792 0 31/05/2023 1.400.000,00 0,00 1.400.000,00 0,00 1.400.000,00 0,00											
Histórico: CONTRATAÇÃO DE PESSOA JURÍDICA PARA GESTÃO DA MATERNIDADE DE ANGRA DOS REIS - PROCESSO Nº 2022045580.											
<b>TOTAL 335085 - TRANFERÊNCIAS POR MEIO DE CONTRATO DE GESTÃO</b>						<b>1.400.000,00</b>	<b>0,00</b>	<b>1.400.000,00</b>	<b>0,00</b>	<b>1.400.000,00</b>	<b>0,00</b>
<b>Natureza: 339014 - DIÁRIAS - CIVIL</b>											
<b>Fornecedor: ALEXANDER CARREIRA DE ABREU CNPJ/CPF: 018.889.227-37</b>											
2023.27.2701.10.302.0129.1545.339014.14.16210000 20233206 1104 0 04/09/2023 12.000,00 0,00 12.000,00 7.000,00 5.000,00 7.000,00											
Histórico: COMPLEMENTO DE EMPENHO ESTIMADO PARA PAGAMENTO DE DIÁRIAS DE MOTORISTAS LOTADOS DA REDE MUNICIPAL DE SAÚDE - PROC Nº 2023000059.											
<b>Fornecedor: ALEXANDER GONDOLPHO MAIA CNPJ/CPF: 072.721.297-43</b>											
2023.27.2701.10.302.0129.1545.339014.14.16210000 20233206 1125 0 04/09/2023 10.000,00 0,00 10.000,00 2.100,00 7.900,00 2.100,00											
Histórico: COMPLEMENTO DE EMPENHO ESTIMADO PARA PAGAMENTO DE DIÁRIAS PARA MOTORISTAS LOTADOS DA REDE MUNICIPAL DE SAÚDE PROC Nº2023000061.											
<b>Fornecedor: ANDRE TEIXEIRA DE ABREU CNPJ/CPF: 889.306.107-49</b>											
2023.27.2701.10.302.0129.1545.339014.14.16210000 20233206 1124 0 04/09/2023 5.000,00 0,00 5.000,00 1.400,00 3.600,00 1.400,00											
Histórico: COMPLEMENTO DE EMPENHO ESTIMADO PARA PAGAMENTO DE DIÁRIA DE MOTORISTA LOTADO NA REDE MUNICIPAL DE SAÚDE PROC. Nº 2023000055											
<b>Fornecedor: ANIZIO DA COSTA CAMPOS CNPJ/CPF: 080.674.457-02</b>											
2023.27.2701.10.302.0129.1545.339014.14.16210000 20233206 1123 0 04/09/2023 10.000,00 0,00 10.000,00 4.700,00 5.300,00 4.700,00											
Histórico: COMPLEMENTO DE EMPENHO ESTIMADO PARA PAGAMENTO DE DIÁRIAS DE MOTORISTA LOTADOS DA REDE MUNICIPAL DE SAÚDE - PROC Nº2023000064											
<b>Fornecedor: CARLOS ALBERTO GOMES CNPJ/CPF: 943.421.057-72</b>											
2023.27.2701.10.302.0129.1545.339014.14.16210000 20233206 1126 0 04/09/2023 5.000,00 0,00 5.000,00 1.500,00 3.500,00 1.500,00											
Histórico: COMPLEMENTO DE EMPENHO ESTIMADO PARA PAGAMENTO DE DIÁRIAS DE MOTORISTAS LOTADOS DA REDE MUNICIPAL DE SAÚDE PROC. 2023017984											
<b>Fornecedor: CARLOS JOSE DE LIMA CNPJ/CPF: 117.146.487-88</b>											
2023.27.2701.10.302.0129.1545.339014.14.16210000 20233206 1122 0 04/09/2023 2.000,00 0,00 2.000,00 0,00 2.000,00 0,00											
Histórico: COMPLEMENTO DE EMPENHO ESTIMADO PARA PAGAMENTO DE DIÁRIAS DE MOTORISTA LOTADOS NO SSA.COTRA - PROC Nº 2023000066											
<b>Fornecedor: DEOLINDO RICARDO DE SOUZA CNPJ/CPF: 044.543.147-48</b>											
2023.27.2701.10.302.0129.1545.339014.14.16210000 20233206 1121 0 04/09/2023 10.000,00 0,00 10.000,00 2.400,00 7.600,00 2.400,00											
Histórico: COMPLEMENTO DE EMPENHO ESTIMADO PARA PAGAMENTO DE DIÁRIAS DE MOTORISTAS LOTADOS DA REDE MUNICIPAL DE SAÚDE - PROC Nº 2023000068.											
<b>Fornecedor: DIOGENES DE MIRANDA GOMES CNPJ/CPF: 005.991.007-02</b>											
2023.27.2701.10.302.0129.1545.339014.14.16210000 20233206 1120 0 04/09/2023 12.000,00 0,00 12.000,00 4.800,00 7.200,00 4.800,00											
Histórico: COMPLEMENTO DE EMPENHO ESTIMADO PARA PAGAMENTO DE DIÁRIAS DE MOTORISTAS LOTADOS DA REDE MUNICIPAL DE SAÚDE - PROC Nº 2023000069											
<b>Fornecedor: EDUARDO DE MELO SOUSA CNPJ/CPF: 625.456.557-91</b>											
2023.27.2701.10.302.0129.1545.339014.14.16210000 20233206 1119 0 04/09/2023 1.500,00 0,00 1.500,00 400,00 1.100,00 400,00											
Histórico: COMPLEMENTO DE EMPENHO ESTIMADO PARA PAGAMENTO DE DIÁRIAS DE MOTORISTAS LOTADOS NA REDE MUNICIPAL DE SAÚDE - PROC. 2023000071											
<b>Fornecedor: EDWAN DO NASCIMENTO ALMEIDA CNPJ/CPF: 090.036.337-11</b>											
2023.27.2701.10.302.0129.1545.339014.14.16210000 20233206 1118 0 04/09/2023 10.000,00 0,00 10.000,00 2.700,00 7.300,00 900,00											
Histórico: COMPLEMENTO DE EMPENHO ESTIMADO PARA PAGAMENTO DE DIÁRIAS DE MOTORISTAS LOTADOS NA REDE MUNICIPAL DE SAÚDE PROC 2023000072											
<b>Fornecedor: FABIO RAMOS DA SILVA CNPJ/CPF: 025.583.417-90</b>											
2023.27.2701.10.302.0129.1545.339014.14.16210000 20233206 1108 0 04/09/2023 5.000,00 0,00 5.000,00 3.000,00 2.000,00 3.000,00											
Histórico: COMPLEMENTO DE EMPENHO ESTIMADO PARA PAGAMENTO DE DIÁRIAS DE MOTORISTA LOTADO NA REDE MUNICIPAL DE SAÚDE PROC Nº 2023000114											
<b>Fornecedor: HÉLIO DE SOUZA ALVES CNPJ/CPF: 084.272.817-14</b>											
2023.27.2701.10.302.0129.1545.339014.14.16210000 20233206 1111 0 04/09/2023 700,00 0,00 700,00 0,00 700,00 0,00											
Histórico: COMPLEMENTO DE EMPENHO ESTIMADO PARA PAGAMENTO DE DIÁRIAS DE MOTORISTAS LOTADOS NA REDE MUNICIPAL DE SAÚDE - PROC Nº2023000103											
<b>Fornecedor: JOEL GUIMARAES DE CARVALHO CNPJ/CPF: 497.404.407-97</b>											
2023.27.2701.10.302.0129.1545.339014.14.16210000 20233206 1107 0 04/09/2023 10.000,00 0,00 10.000,00 4.500,00 5.500,00 4.500,00											
Histórico: COMPLEMENTO DE EMPENHO ESTIMADO PARA PAGAMENTO DE DIÁRIAS DE MOTORISTA LOTADO NA REDE MUNICIPAL DE SAÚDE - PROC. 2023003039											
<b>Fornecedor: LENILDO GARCIA RIBEIRO CNPJ/CPF: 971.518.827-34</b>											
2023.27.2701.10.302.0129.1545.339014.14.16210000 20233206 1105 0 04/09/2023 3.000,00 0,00 3.000,00 1.700,00 1.300,00 1.700,00											
Histórico: EMPENHO ESTIMADO PARA PAGAMENTO DE DIÁRIAS DE MOTORISTAS LOTADOS DA REDE MUNICIPAL DE SAÚDE - PROC Nº 2023031903											
<b>Fornecedor: MÁRCIO ALEXANDRE DOS SANTOS PAIXÃO CNPJ/CPF: 091.835.977-51</b>											
2023.27.2701.10.302.0129.1545.339014.14.16210000 20233206 1117 0 04/09/2023 5.000,00 0,00 5.000,00 3.000,00 2.000,00 3.000,00											
Histórico: COMPLEMENTO DE EMPENHO ESTIMADO PARA PAGAMENTO DE DIÁRIA DE MOTORISTA LOTADO NA REDE MUNICIPAL DE SAÚDE - PROC. Nº 2023000084											
<b>Fornecedor: PEDRO FERREIRA DOS SANTOS CNPJ/CPF: 889.350.197-04</b>											
2023.27.2701.10.302.0129.1545.339014.14.16210000 20233206 1116 0 04/09/2023 5.000,00 0,00 5.000,00 142,50 4.857,50 142,50											
Histórico: COMPLEMENTO DE EMPENHO ESTIMADO PARA PAGAMENTO DE DIÁRIAS DE MOTORISTAS LOTADOS DA REDE MUNICIPAL DE SAÚDE - PROC. 2023000086											
<b>Fornecedor: RAFAEL SILVA DE OLIVEIRA CNPJ/CPF: 123.423.817-94</b>											
2023.27.2701.10.302.0129.1545.339014.14.16210000 20233206 1115 0 04/09/2023 11.000,00 0,00 11.000,00 4.400,00 6.600,00 4.400,00											
Histórico: COMPLEMENTO DE EMPENHO ESTIMADO PARA PAGAMENTO DE DIÁRIA DE MOTORISTA LOTADO NA REDE MUNICIPAL DE SAÚDE - PROC. Nº 2023000087											
<b>Fornecedor: RIVALDETE VIEIRA DOS SANTOS CNPJ/CPF: 003.880.987-75</b>											
2023.27.2701.10.302.0129.1545.339014.14.16210000 20233206 1112 0 04/09/2023 10.000,00 0,00 10.000,00 4.900,00 5.100,00 4.900,00											
Histórico: COMPLEMENTO DE EMPENHO ESTIMADO PARA PAGAMENTO DE DIÁRIAS DE MOTORISTA LOTADOS DA REDE MUNICIPAL DE SAÚDE - PROC. Nº 2023000089											



MUNICIPIO DE ANGRA DOS REIS  
RELAÇÃO DE EMPENHO POR PERÍODO PROCESSADOS / NÃO PROCESSADOS GERAL  
PERÍODO: 01/01/2023 A 31/12/2023  
GESTÃO: Consolidado

FUNÇÃO: 10 - SAÚDE  
PROJETO ATIVIDADE: 1545 - PROGRAMA DE PROMOÇÃO À EQUIDADE - PPE

<b>Fornecedor:</b> ROBERTO CESÁRIO DA SILVA CNPJ/CPF: 043.581.736-16
2023.27.2701.10.302.0129.1545.339014.14.16210000 20233206 1110 0 04/09/2023 10.000,00 0,00 10.000,00 3.300,00 6.700,00 3.300,00
Histórico: COMPLEMENTO DE EMPENHO ESTIMADO PARA PAGAMENTO DE DIÁRIAS DE MOTORISTA - PROC N° 2023000105
<b>Fornecedor:</b> SANDRO CARLOS DE OLIVEIRA FONTES CNPJ/CPF: 084.179.417-03
2023.27.2701.10.302.0129.1545.339014.14.16210000 20233206 1109 0 04/09/2023 400,00 0,00 400,00 0,00 400,00 0,00
Histórico: COMPLEMENTO DE EMPENHO ESTIMADO PARA PAGAMENTO DE DIÁRIAS DE MOTORISTA LOTADOS DA REDE MUNICIPAL DE SAÚDE - PROC N° 2023000093
<b>Fornecedor:</b> SIDNEY TEIXEIRA NEPOMUCENO CNPJ/CPF: 081.065.607-83
2023.27.2701.10.302.0129.1545.339014.14.16210000 20233206 1113 0 04/09/2023 10.000,00 0,00 10.000,00 2.600,00 7.400,00 2.600,00
Histórico: COMPLEMENTO DE EMPENHO ESTIMADO PARA PAGAMENTO DE DIÁRIAS DE MOTORISTA LOTADO NA REDE MUNICIPAL DE SAÚDE PROC N° 2023000095
<b>Fornecedor:</b> THEMYS DOURADO PORTUGUES CNPJ/CPF: 904.398.051-04
2023.27.2701.10.302.0129.1545.339014.14.16210000 20233206 1106 0 04/09/2023 15.000,00 0,00 15.000,00 8.800,00 6.200,00 8.800,00
Histórico: COMPLEMENTO DE EMPENHO ESTIMADO PARA PAGAMENTO DE DIÁRIAS DE MOTORISTA LOTADO NA REDE MUNICIPAL DE SAÚDE PROC N° 2023000096
<b>Fornecedor:</b> VICTOR ANTUNES DA SILVA CNPJ/CPF: 109.930.677-94
2023.27.2701.10.302.0129.1545.339014.14.16210000 20233206 1114 0 04/09/2023 6.000,00 0,00 6.000,00 5.500,00 500,00 5.500,00
Histórico: COMPLEMENTO DE EMPENHO ESTIMADO PARA PAGAMENTO DE DIÁRIAS DE MOTORISTA LOTADO NA REDE MUNICIPAL DE SAÚDE PROC N° 2023000101
<b>Fornecedor:</b> WILSON DE OLIVEIRA MENDES CNPJ/CPF: 546.426.636-49
2023.27.2701.10.302.0129.1545.339014.14.16210000 20233206 1307 0 31/10/2023 10.000,00 0,00 10.000,00 0,00 10.000,00 0,00
Histórico: COMPLEMENTO DE EMPENHO ESTIMADO DE DIÁRIA DE MOTORISTA DO SAMU - PROC N° 2023000290
<b>TOTAL 339014 - DIÁRIAS - CIVIL</b> 178.600,00 0,00 178.600,00 68.842,50 109.757,50 67.042,50
<b>Natureza:</b> 339030 - MATERIAL DE CONSUMO
<b>Fornecedor:</b> ALFAMA INDÚSTRIA E COMÉRCIO DESCARTÁVEIS LTDA CNPJ/CPF: 15.361.478/0001-14
2023.27.2701.10.301.0129.1545.339030.36.16210000 20232478 1516 0 18/12/2023 19.350,00 0,00 19.350,00 0,00 19.350,00 0,00
Histórico: AQUISIÇÃO DE FRALDAS, ITENS 282, 283, 284 E 285, DA ATA DE REGISTRO DE PREÇOS 039/2023-A PREGÃO PRESENCIAL 0007/2023 PROC. 2023013071 PROC. DE PAGAMENTO 2023047402
<b>Fornecedor:</b> GA MEDICAL LTDA ME CNPJ/CPF: 23.121.810/0001-00
2023.27.2701.10.301.0129.1545.339030.36.16210000 20232478 1521 0 18/12/2023 40.685,46 0,00 40.685,46 0,00 40.685,46 0,00
Histórico: AQUISIÇÃO DE INSUMOS HOSPITALARES, ITENS 53, 411, 293, 315 E 402, DA ATA DE REGISTRO DE PREÇOS 039/2023-AC PREGÃO PRESENCIAL 0007/2023 PROC. 2023013071 PROC. DE PAGAMENTO 2023047357
2023.27.2701.10.302.0129.1545.339030.36.16210000 20233460 1520 0 18/12/2023 331.530,00 0,00 331.530,00 0,00 331.530,00 0,00
Histórico: AQUISIÇÃO DE INSUMOS HOSPITALARES, ITEM 139, DA ATA DE REGISTRO DE PREÇOS 039/2023-AC PREGÃO PRESENCIAL 0007/2023 PROC. 2023013071 PROC. DE PAGAMENTO 2023047357
<b>TOTAL 339030 - MATERIAL DE CONSUMO</b> 391.565,46 0,00 391.565,46 0,00 391.565,46 0,00
<b>Natureza:</b> 339039 - OUTROS SERV. DE TERCEIROS-PES.JURÍDI.
<b>Fornecedor:</b> HUMANIZALAB LTDA CNPJ/CPF: 28.133.769/0005-20
2023.27.2701.10.302.0129.1545.339039.50.16210000 042 20232480 912 0 13/07/2023 85.465,73 0,00 85.465,73 85.465,73 0,00 85.465,73
Histórico: PRORROGAÇÃO DA VIGÊNCIA E ACRÉSCIMO DE 12,12% DO CONTRATO DE PRESTAÇÃO DE SERVIÇOS LABORATORIAIS PARA A REALIZAÇÃO DE EXAMES DE ANÁLISES CLÍNICAS, ANATOMIA PATOLÓGICA E CITOPATOLOGIA PROC. 2020006880
2023.27.2701.10.301.0129.1545.339039.50.16210000 042 20233055 911 0 13/07/2023 138.722,07 0,00 138.722,07 138.722,07 0,00 138.722,07
Histórico: PRORROGAÇÃO DA VIGÊNCIA E ACRÉSCIMO DE 12,12% DO CONTRATO DE PRESTAÇÃO DE SERVIÇOS LABORATORIAIS PARA A REALIZAÇÃO DE EXAMES DE ANÁLISES CLÍNICAS, ANATOMIA PATOLÓGICA E CITOPATOLOGIA PROC. 2020006880
<b>Fornecedor:</b> SGHN - HIGIENIZAÇÃO TEXTIL E NUTRIÇÃO HOSPITALAR LTDA CNPJ/CPF: 11.083.162/0001-57
2023.27.2701.10.302.0129.1545.339039.99.16210000 159 20232481 1044 0 18/08/2023 350.000,00 58.524,00 291.476,00 291.476,00 0,00 291.476,00
Histórico: COMPLEMENTO DE EMPENHO REFERENTE A CONTRATAÇÃO DE SERVIÇOS DE LAVANDERIA E ROUPARIA PARA ATENDER A SECRETARIA DE SAÚDE - PROC. 2020014304
2023.27.2701.10.302.0129.1545.339039.99.16210000 159 20232481 1086 0 29/08/2023 474.455,04 64.550,49 409.904,55 113.370,15 296.534,40 113.370,15
Histórico: PRORROGAÇÃO DA VIGÊNCIA DO CONTRATO REFERENTE A CONTRATAÇÃO DE SERVIÇOS DE LAVANDERIA E ROUPARIA PARA ATENDER A SECRETARIA DE SAÚDE - PROC. 2020014304
<b>Fornecedor:</b> ULTRAMED R B LTDA CNPJ/CPF: 01.865.044/0001-47
2023.27.2701.10.302.0129.1545.339039.50.16210000 17 20232480 898 0 13/07/2023 225.281,25 43.512,50 181.768,75 181.768,75 0,00 181.768,75
Histórico: COMPLEMENTO DO EMPENHO REFERENTE A PRESTAÇÃO DE SERVIÇOS DE PROCEDIMENTOS COM FINALIDADE DIAGNÓSTICA POR RESSONÂNCIA MAGNÉTICA - PROC. 2017008081
<b>TOTAL 339039 - OUTROS SERV. DE TERCEIROS-PES.JURÍDI.</b> 1.273.924,09 166.586,99 1.107.337,10 810.802,70 296.534,40 810.802,70
<b>Natureza:</b> 339040 - SERVIÇOS DE TEC. DA INF.COMU. - JUR
<b>Fornecedor:</b> NOXTEC SERVIÇOS LTDA CNPJ/CPF: 21.388.231/0001-94
2023.27.2701.10.302.0204.1545.339040.16210000 20233062 1025 0 08/08/2023 236.000,00 0,00 236.000,00 202.500,00 33.500,00 202.500,00
Histórico: CONTRATAÇÃO DE EMPRESA ESPECIALIZADA PARA MANUTENÇÃO E SUPORTE TÉCNICO DO SISTEMA INTEGRADO DE SAÚDE DE ANGRA DOS REIS (SISAR), O QUE COMPREENDE SIGSS (ATENÇÃO BÁSICA EM SAÚDE) E SOUL MV (SISTEMA DE GESTÃO HOSPITALAR) PROCESSO N° 2022047344
<b>TOTAL 339040 - SERVIÇOS DE TEC. DA INF.COMU. - JUR</b> 236.000,00 0,00 236.000,00 202.500,00 33.500,00 202.500,00
<b>TOTAL 27 - FUNDO MUNICIPAL DE SAÚDE</b> 3.480.089,55 166.586,99 3.313.502,56 1.082.145,20 2.231.357,36 1.080.345,20
<b>TOTAL GERAL</b> 3.480.089,55 166.586,99 3.313.502,56 1.082.145,20 2.231.357,36 1.080.345,20



MUNICÍPIO DE ANGRA DOS REIS  
RELAÇÃO DE EMPENHO POR PERÍODO PROCESSADOS / NÃO PROCESSADOS GERAL  
PERÍODO: 01/01/2023 A 31/12/2023  
GESTÃO: Consolidado

FUNÇÃO: 10 - SAÚDE  
PROJETO ATIVIDADE: 1568 - COFINANCIAMENTO PARA CIRURGIA ELETIVA

DOTAÇÃO	Nº CONTRATO	FICHA	Nº EMPENHO	PEDIDO	DATA EMP.	VL EMPENHO	VL ANUL. EMP	EMP. NO PERÍODO	LIQ. NO PERÍODO	SALDO A LIQUIDAR	PAGO NO PERÍODO
Gestão: 27 - FUNDO MUNICIPAL DE SAÚDE											
Natureza: 339039 - OUTROS SERV. DE TERCEIROS-PES.JURÍDI.											
Fornecedor: FUNDAÇÃO ELETRONUCLEAR DE ASSISTENCIA MEDICA CNPJ/CPF: 02.993.385/0001-60											
2023.27.2701.10.302.0181.1568.339039.50.16210000 20232409 815 0 14/06/2023 9.016,50 0,00 9.016,50 9.016,50 0,00 9.016,50											
Histórico: CONTRATUALIZAÇÃO PARA PRESTAÇÃO DE SERVIÇOS AMBULATORIAIS E HOSPITALARES DE MÉDIA E ALTA COMPLEXIDADE - RESOLUÇÃO SES 2717, DE 09/05/2022 (CIRURGIAS ELETIVAS) - PROC. 2021028944											
TOTAL 339039 - OUTROS SERV. DE TERCEIROS-PES.JURÍDI.						9.016,50	0,00	9.016,50	9.016,50	0,00	9.016,50
TOTAL 27 - FUNDO MUNICIPAL DE SAÚDE						9.016,50	0,00	9.016,50	9.016,50	0,00	9.016,50
TOTAL GERAL						9.016,50	0,00	9.016,50	9.016,50	0,00	9.016,50



MUNICIPIO DE ANGRA DOS REIS  
RELAÇÃO DE EMPENHO POR PERÍODO PROCESSADOS / NÃO PROCESSADOS GERAL  
PERÍODO: 01/01/2023 A 31/12/2023  
GESTÃO: Consolidado

FUNÇÃO: 10 - SAÚDE  
PROJETO ATIVIDADE: 1568 - COFINANCIAMENTO PARA CIRURGIA ELETIVA

DOTAÇÃO	Nº CONTRATO	FICHA	Nº EMPENHO	PEDIDO	DATA EMP.	VL EMPENHO	VL ANUL. EMP	EMP. NO PERÍODO	LIQ. NO PERÍODO	SALDO A LIQUIDAR	PAGO NO PERÍODO
Gestão: 27 - FUNDO MUNICIPAL DE SAÚDE											
Natureza: 339039 - OUTROS SERV. DE TERCEIROS-PES.JURÍDI.											
Fornecedor: FUNDAÇÃO ELETRONUCLEAR DE ASSISTENCIA MEDICA CNPJ/CPF: 02.993.385/0001-60											
2023.27.2701.10.302.0181.1568.339039.50.16210000 20232409 815 0 14/06/2023 9.016,50 0,00 9.016,50 9.016,50 0,00 9.016,50											
Histórico: CONTRATUALIZAÇÃO PARA PRESTAÇÃO DE SERVIÇOS AMBULATORIAIS E HOSPITALARES DE MÉDIA E ALTA COMPLEXIDADE - RESOLUÇÃO SES 2717, DE 09/05/2022 (CIRURGIAS ELETIVAS) - PROC. 2021028944											
TOTAL 339039 - OUTROS SERV. DE TERCEIROS-PES.JURÍDI.						9.016,50	0,00	9.016,50	9.016,50	0,00	9.016,50
TOTAL 27 - FUNDO MUNICIPAL DE SAÚDE						9.016,50	0,00	9.016,50	9.016,50	0,00	9.016,50
TOTAL GERAL						9.016,50	0,00	9.016,50	9.016,50	0,00	9.016,50





**MUNICÍPIO DE ANGRA DOS REIS**  
**RELAÇÃO DE EMPENHO POR PERÍODO PROCESSADOS / NÃO PROCESSADOS GERAL**  
**PERÍODO: 01/01/2023 A 31/12/2023**  
**GESTÃO: Consolidado**

**FUNÇÃO: 10 - SAÚDE**  
**PROJETO ATIVIDADE: 1593 - AQUISIÇÃO DE MEDICAMENTOS NÃO PADRONIZADOS**

DOTAÇÃO	Nº CONTRATO	FICHA	Nº EMPENHO	PEDIDO	DATA EMP.	VL EMPENHO	VL ANUL. EMP	EMP. NO PERÍODO	LIQ. NO PERÍODO	SALDO A LIQUIDAR	PAGO NO PERÍODO
<b>Gestão: 27 - FUNDO MUNICIPAL DE SAÚDE</b>											
<b>Natureza: 339030 - MATERIAL DE CONSUMO</b>											
<b>Fornecedor: ACÁCIA COMERCIO DE MEDICAMENTOS EIRELI CNPJ/CPF: 03.945.035/0001-91</b>											
2023.27.2701.10.303.0181.1593.339030.9.15001002		20231808	368	0	13/01/2023	19.636,00	36,30	19.599,70	19.599,70	0,00	19.599,70
Histórico: AQUISIÇÃO DE MEDICAMENTOS ITENS 10, 11, 34, 36 E 42 DA ATA DE REGISTRO DE PREÇOS 292/2022 PREGÃO PRESENCIAL 029/2022 - PROC. 2022008843 (PROC. DE PAGAMENTO 2022030836).											
2023.27.2701.10.303.0181.1593.339030.9.15001002		20231808	409	0	23/01/2023	90,00	0,00	90,00	90,00	0,00	90,00
Histórico: AQUISIÇÃO DE MEDICAMENTOS, ITEM 28, DA ATA DE REGISTRO DE PREÇOS 391/2022 PREGÃO PRESENCIAL 051/2022 - PROC. 2022027526 (PROC. DE PAGAMENTO 2022046555).											
2023.27.2701.10.303.0181.1593.339030.9.15001002		20231808	531	0	28/02/2023	2.605,00	0,00	2.605,00	2.605,00	0,00	2.605,00
Histórico: AQUISIÇÃO DE MEDICAMENTOS, 500 UNID. DO ITEM 74 - HIDRALAZINA 20 MG/ML AMPOLA 1 ML, DA ATA DE REGISTRO DE PREÇOS Nº090/2022 DO PREGÃO PRESENCIAL Nº 002/2022 - PROC. 2021021674 (PROC. DE PAGAMENTO Nº 2022015845).											
2023.27.2701.10.303.0181.1593.339030.9.15001002		20231808	764	0	16/05/2023	7.020,00	0,00	7.020,00	7.020,00	0,00	7.020,00
Histórico: AQUISIÇÃO DE MEDICAMENTOS, ITENS 25, 36 E 42, DA ATA DE REGISTRO DE PREÇOS 292/2022 PREGÃO PRESENCIAL 029/2022 PROC Nº 2022008843 (PROC DE PAGAMENTO. Nº 2022030836)											
2023.27.2701.10.303.0181.1593.339030.9.15001002		20231808	891	0	11/07/2023	12.300,00	0,00	12.300,00	0,00	12.300,00	0,00
Histórico: AQUISIÇÃO DE MEDICAMENTOS ITENS 62 E 80 DA ATA DE REGISTRO DE PREÇOS 453/2022 DO PREGÃO PRESENCIAL 044/2022 PROCESSO 2022018391 PROCESSO DE PAGAMENTO Nº 2023005738											
2023.27.2701.10.303.0181.1593.339030.9.15001002		20231808	921	0	17/07/2023	35.070,50	0,00	35.070,50	0,00	35.070,50	0,00
Histórico: AQUISIÇÃO DE MEDICAMENTOS ITENS 10, 34, 36 E 42 DA ATA DE REGISTRO DE PREÇOS 295/2022 DO PREGÃO PRESENCIAL 029/2022 PARA FORNECIMENTO DE MEDICAMENTO DA FARMÁCIA DO COMPONENTE ESPECIALIZADO MUNICIPAL DE ATA REGISTRADA. PROCESSO Nº 2022008843 PROCESSO PAGAMENTO Nº 2022030836.											
2023.27.2701.10.303.0181.1593.339030.9.15001002		20231808	968	0	26/07/2023	3.500,00	0,00	3.500,00	0,00	3.500,00	0,00
Histórico: AQUISIÇÃO DE MEDICAMENTOS ITENS 5, 6, 7 E 13 DA ATA DE REGISTRO DE PREÇOS 391/2022 DO PREGÃO PRESENCIAL 051/2022 PARA FORNECIMENTO DE MEDICAMENTO DA FARMÁCIA DO COMPONENTE ESPECIALIZADO MUNICIPAL DE ATA REGISTRADA. PROCESSO Nº 2022027526 PROCESSO PAGAMENTO Nº 2022046555.											
2023.27.2701.10.303.0181.1593.339030.9.15001002		20231808	1053	0	18/08/2023	98.000,00	1,40	97.998,60	97.998,60	0,00	97.998,60
Histórico: AQUISIÇÃO DE MEDICAMENTOS, ITEM 65, DA ATA DE REGISTRO DE PREÇOS 453/2022 DO PREGÃO PRESENCIAL 044/2022 PROCESSO 2022018391 PROCESSO DE PAGAMENTO 2023005738											
2023.27.2701.10.303.0181.1593.339030.9.15001002		20231808	1102	0	04/09/2023	24.204,00	0,00	24.204,00	0,00	24.204,00	0,00
Histórico: AQUISIÇÃO DE MEDICAMENTOS, ITENS 02, 13, 28 E 36, DA ATA DE REGISTRO DE PREÇOS 391/2022 DO PREGÃO PRESENCIAL 051/2022 PROCESSO 2022027526 PROCESSO DE PAGAMENTO 2022046555											
<b>Fornecedor: BIOHOSP PRODUTOS HOSPITALARES LTDA CNPJ/CPF: 18.269.125/0001-87</b>											
2023.27.2701.10.303.0181.1593.339030.9.15001002		20231808	373	0	13/01/2023	2.618,40	0,00	2.618,40	2.618,40	0,00	2.618,40
Histórico: AQUISIÇÃO DE MEDICAMENTOS ITEM 03 (MAMFILINA) E 38 (TRAZODONA) DO PREGÃO PRESENCIAL Nº29/2022 ATA DE REGISTRO DE PREÇOS Nº 291/2022 DO PREGÃO PRESENCIAL Nº 029/2022 - PROCESSO Nº2022008843 (PROC. DE PAGAMENTO 2022030835).											
2023.27.2701.10.303.0181.1593.339030.9.15001002		20231808	966	0	26/07/2023	2.244,00	0,00	2.244,00	2.244,00	0,00	2.244,00
Histórico: AQUISIÇÃO DE MEDICAMENTO ITEM 03. DA ATA DE REGISTRO DE PREÇOS Nº 291/2022, PREGÃO PRESENCIAL Nº 029/2022 PROCESSO Nº 2022008843 (PROCESSO PAGAMENTO Nº 2022030835)											
2023.27.2701.10.303.0181.1593.339030.9.15001002		20231808	1623	0	27/12/2023	12.225,00	0,00	12.225,00	0,00	12.225,00	0,00
Histórico: AQUISIÇÃO DE MEDICAMENTOS, ITENS 09 E 43, DA ATA DE REGISTRO DE PREÇOS 038/2023-C PREGÃO PRESENCIAL 0010/2023 PROC. 2023012157 PROC. DE PAGAMENTO 2023047667.											
<b>Fornecedor: COMERCIAL CIRURGICA RIOCLARENSE LTDA CNPJ/CPF: 67.729.178/0002-20</b>											
2023.27.2701.10.303.0181.1593.339030.9.15001002		20231808	514	0	28/02/2023	13.470,00	0,00	13.470,00	13.470,00	0,00	13.470,00
Histórico: AQUISIÇÃO DE MEDICAMENTOS, ITENS 29 E 141 DA ATA DE REGISTRO DE PREÇOS Nº082/2022 DO PREGÃO PRESENCIAL Nº002/2022 PROCESSO Nº2021021674 (PROCESSO DE PAGAMENTO Nº2022015830).											
<b>Fornecedor: CONEXÃO MÉDICA COMERCIAL LTDA CNPJ/CPF: 05.359.481/0001-40</b>											
2023.27.2701.10.303.0181.1593.339030.9.15001002		20231808	525	0	28/02/2023	19.690,00	0,00	19.690,00	19.690,00	0,00	19.690,00
Histórico: AQUISIÇÃO DE MEDICAMENTOS, 11.000 UNIDADES DO ITEM 137 - TRAMADOL 50 MG / ML AMPOLA 1 ML, DA ATA DE REGISTRO DE PREÇOS 089/2022 PREGÃO PRESENCIAL 002/2022 PROCESSO 2021021674 - PROCESSO DE PAGAMENTO 2022018279											
<b>Fornecedor: CRISTÁLIA PRODUTOS QUÍMICOS FARMACEUTICOS LTDA. CNPJ/CPF: 44.734.671/0001-51</b>											
2023.27.2701.10.303.0181.1593.339030.9.15001002		20231808	415	0	23/01/2023	1.305,60	0,00	1.305,60	1.305,60	0,00	1.305,60
Histórico: AQUISIÇÃO DE MEDICAMENTOS, ITEM 31, DO PREGÃO PRESENCIAL Nº051/2022 ATA DE REGISTRO DE PREÇOS Nº 392/2022 PROCESSO Nº2022027526 (PROCESSO DE PAGAMENTO Nº2022046617).											
2023.27.2701.10.303.0181.1593.339030.9.15001002		20231808	869	0	06/07/2023	534,00	0,00	534,00	534,00	0,00	534,00
Histórico: AQUISIÇÃO DE MEDICAMENTO ITENS 16 E 174 DO PREGÃO PRESENCIAL Nº024/2022 -ARP 247/2022/ PROC:2022003873/ FSE Nº124/2023.											
2023.27.2701.10.303.0181.1593.339030.9.15001002		20231808	1103	0	04/09/2023	3.369,30	27,20	3.342,10	3.342,10	0,00	3.342,10
Histórico: AQUISIÇÃO DE MEDICAMENTO ITENS 20, 21, 31, 33 E 34 DO PREGÃO PRESENCIAL Nº051/2022 -ARP 392/2022/ PROC. Nº 2022027526 PROCESSO PAGAMENTO Nº 2022046617											
2023.27.2701.10.303.0181.1593.339030.9.15001002		20231808	1233	0	16/10/2023	12.200,00	0,00	12.200,00	0,00	12.200,00	0,00
Histórico: AQUISIÇÃO DE MEDICAMENTOS, ITEM 186, DA ATA DE REGISTRO DE PREÇOS 455/2022 PREGÃO PRESENCIAL Nº 044/2022 PROC. Nº 2022018391 PROCESSO DE PAGAMENTO Nº 2023005785											
<b>Fornecedor: DIMASTER COMERCIO DE PRODUTOS HOSPITALARES LTDA CNPJ/CPF: 02.520.829/0001-40</b>											
2023.27.2701.10.303.0181.1593.339030.9.15001002		20231808	885	0	11/07/2023	40.030,00	144,00	39.886,00	39.886,00	0,00	39.886,00
Histórico: AQUISIÇÃO DE MEDICAMENTOS ITENS 19, 127, 132 E 173 DO PREGÃO PRESENCIAL Nº044/2022 ATA DE REGISTRO DE PREÇOS Nº450/2022-D PROCESSO Nº 2022018391 PROCESSO PAGAMENTO Nº 2023005760 PARA ATENDER A REDE MUNICIPAL DE SAÚDE											
2023.27.2701.10.303.0181.1593.339030.9.15001002		20231808	925	0	17/07/2023	958,00	0,00	958,00	958,00	0,00	958,00
Histórico: AQUISIÇÃO DE MEDICAMENTOS ITEM 28 DO PREGÃO PRESENCIAL Nº032/2022 ATA DE REGISTRO DE PREÇOS Nº 306/2022-D PROCESSO Nº 2022015852 PROCESSO PAGAMENTO Nº 2022037747 PARA FORNECIMENTO DE MEDICAMENTO DA REDE BÁSICA MUNICIPAL DE SAÚDE.											
<b>Fornecedor: DISK MED PADUA DISTRIBUIDORA DE MEDICAMENTOS LTDA CNPJ/CPF: 04.216.957/0001-20</b>											
2023.27.2701.10.303.0181.1593.339030.9.15001002		20231808	370	0	13/01/2023	55.271,00	0,00	55.271,00	55.271,00	0,00	55.271,00
Histórico: AQUISIÇÃO DE MEDICAMENTOS, ITENS 04, 05, 08, 09, 13, 19, 33, 40 E 41, DA ATA DE REGISTRO DE PREÇOS 290/2022 PREGÃO PRESENCIAL 029/2022 PROC. 2022008843 PROC. DE PAGAMENTO 2022030833											
2023.27.2701.10.303.0181.1593.339030.9.15001002		20231808	416	0	23/01/2023	13.608,00	0,00	13.608,00	13.608,00	0,00	13.608,00
Histórico: AQUISIÇÃO DE MEDICAMENTOS, ITENS 29 E 30, DA ATA DE REGISTRO DE PREÇOS 389/2022 PREGÃO PRESENCIAL 051/2022 PROC. 2022027526 PROC. DE PAGAMENTO 2022046538											
2023.27.2701.10.303.0181.1593.339030.9.15001002		20231808	532	0	28/02/2023	5.201,50	527,50	4.674,00	4.674,00	0,00	4.674,00
Histórico: AQUISIÇÃO DE MEDICAMENTOS, ITENS 44, 52, 63, 69 E 135, DA ATA DE REGISTRO DE PREÇOS 085/2022 PREGÃO PRESENCIAL 002/2022 PROC. 2021021674 PROC. DE PAGAMENTO 2022015835											
2023.27.2701.10.303.0181.1593.339030.9.15001002		20231808	767	0	16/05/2023	32.118,00	0,00	32.118,00	32.118,00	0,00	32.118,00
Histórico: AQUISIÇÃO DE MEDICAMENTOS, ITENS 05, 08, 09, 19, 33 E 40, DA ATA DE REGISTRO DE PREÇOS 290/2022 PREGÃO PRESENCIAL 029/2022 PROC Nº 2022008843 (PROC DE PAGAMENTO Nº 2022030833)											
2023.27.2701.10.303.0181.1593.339030.9.15001002		20231808	958	0	24/07/2023	6.750,00	27,00	6.723,00	6.723,00	0,00	6.723,00
Histórico: AQUISIÇÃO DE MEDICAMENTOS ITEM 5. PREGÃO PRESENCIAL Nº 032/2022 - ATA DE REGISTRO 308/2022 PROC: 2022015852 (PROCESSO PAGAMENTO Nº 2022037752)											
2023.27.2701.10.303.0181.1593.339030.9.15001002		20231808	964	0	26/07/2023	37.627,00	443,60	37.183,40	37.183,40	0,00	37.183,40
Histórico: AQUISIÇÃO DE MEDICAMENTOS ITENS 3, 10, 26, 29, 30 E 32. PREGÃO PRESENCIAL Nº 051/2022 - ATA DE REGISTRO 389/2022 PROC: 2022027526 (PROCESSO PAGAMENTO Nº 2022046538)											
2023.27.2701.10.303.0181.1593.339030.9.15001002		20231808	1038	0	16/08/2023	28.700,00	4,10	28.695,90	28.695,90	0,00	28.695,90
Histórico: AQUISIÇÃO DE MEDICAMENTOS PARA ATENDER A REDE DE URGÊNCIA E EMERGÊNCIA MUNICIPAL DA ATA REGISTRADA. ITEM 33 DA ATA DE REGISTRO DE PREÇOS Nº 308/2022 PREGÃO PRESENCIAL Nº 032/2022. PROCESSO Nº 2022015852											



**MUNICIPIO DE ANGRA DOS REIS**  
**RELAÇÃO DE EMPENHO POR PERÍODO PROCESSADOS / NÃO PROCESSADOS GERAL**  
**PERÍODO: 01/01/2023 A 31/12/2023**  
**GESTÃO: Consolidado**

**FUNÇÃO: 10 - SAÚDE**  
**PROJETO ATIVIDADE: 1593 - AQUISIÇÃO DE MEDICAMENTOS NÃO PADRONIZADOS**

<b>Fornecedor: DROGAFONTE LTDA CNPJ/CPF: 08.778.201/0001-26</b>										
2023.27.2701.10.303.0181.1593.339030.9.15001002	20231808	1319	0	07/11/2023	51.780,00	0,00	51.780,00	51.780,00	0,00	51.780,00
Histórico: EM SUBSTITUIÇÃO A NE 939 REFERENTE A AQUISIÇÃO DE MEDICAMENTOS, ITENS 21, 98, 102 E 120, DA ATA DE REGISTRO DE PREÇOS 017/2023/F PREGÃO PRESENCIAL 004/2023 PROC. 2022041953 PROC. DE PAGAMENTO 2023027772										
2023.27.2701.10.303.0181.1593.339030.9.15001002	20231808	1628	0	27/12/2023	2.600,00	0,00	2.600,00	0,00	2.600,00	0,00
Histórico: AQUISIÇÃO DE MEDICAMENTOS, ITEM 01, DA ATA DE REGISTRO DE PREÇOS 038-D-2023 PREGÃO PRESENCIAL 0010/2023 PROC. 2023012157 PROC. DE PAGAMENTO 2023047742										
<b>Fornecedor: ESPECIFARMA COMERCIO DE MEDICAMENTOS E PRODUTOS HOSPITALARES LTDA CNPJ/CPF: 00.085.822/0001-12</b>										
2023.27.2701.10.303.0181.1593.339030.9.15001002	20231808	522	0	28/02/2023	12.116,00	0,00	12.116,00	0,00	12.116,00	0,00
Histórico: AQUISIÇÃO DE MEDICAMENTOS, ITENS 42, 106, 113 E 138 DA ATA DE REGISTRO DE PREÇOS 081/2022 PREGÃO PRESENCIAL 002/2022 PROC. 2021021674 PROC. DE PAGAMENTO 2022015824										
2023.27.2701.10.303.0181.1593.339030.9.15001002	20231808	772	0	19/05/2023	26.520,00	0,00	26.520,00	26.520,00	0,00	26.520,00
Histórico: AQUISIÇÃO DE MEDICAMENTOS ITEM 41, DO PREGÃO ELETRÔNICO Nº 044/2022 DA ATA DE REGISTRO DE PREÇOS Nº 447/2022 PROCESSO Nº 2020000373 (PROCESSO DE PAGAMENTO Nº 2021026591)										
2023.27.2701.10.303.0181.1593.339030.9.15001002	20231808	1629	0	27/12/2023	2.703,00	0,00	2.703,00	0,00	2.703,00	0,00
Histórico: AQUISIÇÃO DE MEDICAMENTOS, ITENS 08 E 16, DA ATA DE REGISTRO DE PREÇOS 038-B-2023 PREGÃO PRESENCIAL 0010/2023 PROC. 2023012157 PROC. DE PAGAMENTO 2023046321										
<b>Fornecedor: ESSENCIAL RIO DISTRIBUIDORA DE PRODUTOS MEDICOS CNPJ/CPF: 24.875.483/0001-36</b>										
2023.27.2701.10.303.0181.1593.339030.9.15001002	20231808	874	0	06/07/2023	17.730,00	0,00	17.730,00	0,00	17.730,00	0,00
Histórico: AQUISIÇÃO DE MEDICAMENTOS ITENS 14 E 84 DO PREGÃO PRESENCIAL Nº 004/203 ATA DE REGISTRO DE PREÇOS Nº 017/2023- PROCESSO Nº 2022041953 PROCESSO PAGAMENTO Nº 2023026462										
<b>Fornecedor: GOLDEN CLEAN PRODUTOS COMERCIAIS LTDA CNPJ/CPF: 15.250.965/0001-00</b>										
2023.27.2701.10.303.0181.1593.339030.9.15001002	20231808	408	0	23/01/2023	1.260,00	0,00	1.260,00	1.260,00	0,00	1.260,00
Histórico: AQUISIÇÃO DE 120 UND DE FILTRO SOLAR, ITEM 02, DA ATA DE REGISTRO DE PREÇOS 289/2022 PREGÃO ELETRÔNICO 064/2022 - PROC. 2022017981 PROC. DE PAGAMENTO 2022032720										
<b>Fornecedor: ITA MED PRODUTOS MÉDICOS HOSPITALARES LTDA CNPJ/CPF: 41.554.303/0001-33</b>										
2023.27.2701.10.303.0181.1593.339030.9.15001002	20231808	1325	0	07/11/2023	1.008,00	0,00	1.008,00	1.008,00	0,00	1.008,00
Histórico: AQUISIÇÃO DE MEDICAMENTOS ITEM 26 DA ATA DE REGISTRO DE PREÇOS 294/2022 DO PREGÃO PRESENCIAL 029/2022 PARA FORNECIMENTO DE MEDICAMENTO DA FARMÁCIA DO COMPONENTE ESPECIALIZADO MUNICIPAL DA ATA REGISTRADA. PROCESSO Nº 2022008843 PROCESSO PAGAMENTO Nº 2022030843										
2023.27.2701.10.303.0181.1593.339030.9.15001002	20231808	1326	0	07/11/2023	27.440,00	0,00	27.440,00	0,00	27.440,00	0,00
Histórico: EM SUBSTITUIÇÃO DA NOTA DE EMPENHO Nº 1057/2023. AQUISIÇÃO DE MEDICAMENTOS, ITEM 43, DA ATA DE REGISTRO DE PREÇOS 023-2023-A DO PREGÃO PRESENCIAL 044/2022 PROC. 2022017262 PROC. DE PAGAMENTO 2023005802										
<b>Fornecedor: MEDLEVENSOHN COMERCIO E REPRESENTACOES DE PRODUTOS HOSPITALARES LTDA CNPJ/CPF: 05.343.029/0001-90</b>										
2023.27.2701.10.303.0181.1593.339030.9.15001002	20231808	919	0	14/07/2023	7.720,00	0,00	7.720,00	7.720,00	0,00	7.720,00
Histórico: AQUISIÇÃO DE MEDICAMENTOS ITEM 26 DA ATA DE REGISTRO DE PREÇOS 294/2022 DO PREGÃO PRESENCIAL 029/2022 PARA FORNECIMENTO DE MEDICAMENTO DA FARMÁCIA DO COMPONENTE ESPECIALIZADO MUNICIPAL DA ATA REGISTRADA. PROCESSO Nº 2022008843 PROCESSO PAGAMENTO Nº 2022030843										
<b>Fornecedor: NOROMED DIST. DE MEDICAMENTOS E MATERIAIS HOSPITALARES LTDA CNPJ/CPF: 12.391.412/0001-89</b>										
2023.27.2701.10.303.0181.1593.339030.9.15001002	20231808	376	0	16/01/2023	3.828,00	0,00	3.828,00	3.828,00	0,00	3.828,00
Histórico: AQUISIÇÃO DE MEDICAMENTOS, ITEM 06, DA ATA DE REGISTRO DE PREÇOS 295/2022 PREGÃO PRESENCIAL 029/2022 PROC. 2022008843 PROC. DE PAGAMENTO 2022030844										
2023.27.2701.10.303.0181.1593.339030.9.15001002	20231808	965	0	26/07/2023	2.030,00	0,00	2.030,00	2.030,00	0,00	2.030,00
Histórico: AQUISIÇÃO DE MEDICAMENTOS, ITEM 33 DA ATA DE REGISTRO DE PREÇOS Nº 295/2022 DO PREGÃO PRESENCIAL Nº 029/2022. PROCESSO Nº 202208843 (PROCESSO PAGAMENTO Nº 2022030844)										
<b>Fornecedor: NOVA LÍNEA COMERCIO DE PRODUTOS FARMACEUTICOS EIRELI CNPJ/CPF: 32.350.180/0001-28</b>										
2023.27.2701.10.303.0181.1593.339030.9.15001002	20231808	1054	0	18/08/2023	43.200,00	0,00	43.200,00	0,00	43.200,00	0,00
Histórico: AQUISIÇÃO DE MEDICAMENTOS, ITEM 98, DA ATA DE REGISTRO DE PREÇOS 023-2023-B DO PREGÃO PRESENCIAL 044/2022 PROCESSO 2022017262 PROCESSO DE PAGAMENTO 2023005813										
2023.27.2701.10.303.0181.1593.339030.9.15001002	20231808	1369	0	14/11/2023	2.500,00	0,00	2.500,00	2.500,00	0,00	2.500,00
Histórico: EM SUBSTITUIÇÃO DA NOTA DE EMPENHO Nº 800/2023 REFERENTE AQUISIÇÃO DE MEDICAMENTOS, ITEM 44, DA ATA DE REGISTRO DE PREÇOS 452/2022 PREGÃO PRESENCIAL 044/2022 PROC. 2022018391 PROC. DE PAGAMENTO 2023005813										
2023.27.2701.10.303.0181.1593.339030.9.15001002	20231808	1630	0	27/12/2023	3.110,00	0,00	3.110,00	0,00	3.110,00	0,00
Histórico: AQUISIÇÃO DE MEDICAMENTOS, ITENS 21 E 39, DA ATA DE REGISTRO DE PREÇOS 038-F-2023 PREGÃO PRESENCIAL 0010/2023 PROC. 2023012157 PROC. DE PAGAMENTO 2023047685										
<b>Fornecedor: PROMEFARMA MEDICAMENTOS E PRODUTOS HOSPITALARES LTDA CNPJ/CPF: 81.706.251/0001-98</b>										
2023.27.2701.10.303.0181.1593.339030.9.15001002	20231808	1322	0	07/11/2023	20.000,00	0,00	20.000,00	20.000,00	0,00	20.000,00
Histórico: EM SUBSTITUIÇÃO A NE 804 REFERENTE A AQUISIÇÃO DE MEDICAMENTOS, ITEM 165, DA ATA DE REGISTRO DE PREÇOS 458/2022 DO PREGÃO PRESENCIAL Nº 044/2022 PROC. 2022018391 (PROCESSO DE PAGAMENTO 2023005797)										
2023.27.2701.10.303.0181.1593.339030.9.15001002	20231808	1581	0	21/12/2023	20.890,00	0,00	20.890,00	0,00	20.890,00	0,00
Histórico: AQUISIÇÃO DE MEDICAMENTOS, ITENS 102 E 136, DA ATA DE REGISTRO DE PREÇOS 458/2022 DO PREGÃO PRESENCIAL Nº 044/2022 PROC. 2022018391 (PROCESSO DE PAGAMENTO 2023005797)										
<b>Fornecedor: TIDIMAR COMERCIO DE PRODUTOS MEDICOS HOSPITALARES LTDA CNPJ/CPF: 25.296.849/0001-85</b>										
2023.27.2701.10.303.0181.1593.339030.9.15001002	20231808	377	0	16/01/2023	9.330,00	0,00	9.330,00	9.330,00	0,00	9.330,00
Histórico: AQUISIÇÃO DE MEDICAMENTOS, ITENS 02, 31, 35 E 37, DA ATA DE REGISTRO DE PREÇOS 289/2022 PREGÃO PRESENCIAL 029/2022 PROC. 2022008843 PROC. DE PAGAMENTO 2022030831										
2023.27.2701.10.303.0181.1593.339030.9.15001002	20231808	528	0	28/02/2023	5.320,00	0,00	5.320,00	5.320,00	0,00	5.320,00
Histórico: AQUISIÇÃO DE MEDICAMENTOS, ITENS 22 E 67, DA ATA DE REGISTRO DE PREÇOS 084/2022 PREGÃO PRESENCIAL 002/2022 PROC. 2021021674 PROC. DE PAGAMENTO 2022015834										
2023.27.2701.10.303.0181.1593.339030.9.15001002	20231808	529	0	28/02/2023	153.000,00	0,00	153.000,00	153.000,00	0,00	153.000,00
Histórico: AQUISIÇÃO DE MEDICAMENTOS, ITEM 103, DA ATA DE REGISTRO DE PREÇOS 084/2022 PREGÃO PRESENCIAL 002/2022 PROC. 2021021674 PROC. DE PAGAMENTO 2022015834										
2023.27.2701.10.303.0181.1593.339030.9.15001002	20231808	765	0	16/05/2023	12.660,00	0,00	12.660,00	12.660,00	0,00	12.660,00
Histórico: AQUISIÇÃO DE MEDICAMENTOS, ITENS 02, 31, 35 E 37, DA ATA DE REGISTRO DE PREÇOS 289/2022 PREGÃO PRESENCIAL 029/2022 PROC Nº 2022008843 (PROC DE PAGAMENTO Nº 2022030831)										
2023.27.2701.10.303.0181.1593.339030.9.15001002	20231808	967	0	26/07/2023	4.705,00	0,00	4.705,00	4.705,00	0,00	4.705,00
Histórico: AQUISIÇÃO DE MEDICAMENTOS PARA ATENDER A REDE DE EMERGÊNCIA MUNICIPAL. ITENS 20, 31, 35 E 37 DA ATA DE REGISTRO DE PREÇOS Nº 391/2022, DO PREGÃO PRESENCIAL Nº 051/2022. PROCESSO Nº 2022027526 PROCESSO PAGAMENTO Nº 2022030831										
<b>TOTAL 339030 - MATERIAL DE CONSUMO</b>					<b>921.795,30</b>	<b>1.211,10</b>	<b>920.584,20</b>	<b>691.295,70</b>	<b>229.288,50</b>	<b>691.295,70</b>
<b>TOTAL 27 - FUNDO MUNICIPAL DE SAÚDE</b>					<b>921.795,30</b>	<b>1.211,10</b>	<b>920.584,20</b>	<b>691.295,70</b>	<b>229.288,50</b>	<b>691.295,70</b>
<b>TOTAL GERAL</b>					<b>921.795,30</b>	<b>1.211,10</b>	<b>920.584,20</b>	<b>691.295,70</b>	<b>229.288,50</b>	<b>691.295,70</b>



MUNICÍPIO DE ANGRA DOS REIS  
RELAÇÃO DE EMPENHO POR PERÍODO PROCESSADOS / NÃO PROCESSADOS GERAL  
PERÍODO: 01/01/2023 A 31/12/2023  
GESTÃO: Consolidado

FUNÇÃO: 10 - SAÚDE  
PROJETO ATIVIDADE: 1607 - COFINANCIAMENTO PAH/M - MATERNIDADE

DOTAÇÃO	Nº CONTRATO	FICHA	Nº EMPENHO	PEDIDO	DATA EMP.	VL EMPENHO	VL ANUL. EMP	EMP. NO PERÍODO	LIQ. NO PERÍODO	SALDO A LIQUIDAR	PAGO NO PERÍODO
Gestão: 27 - FUNDO MUNICIPAL DE SAÚDE											
Natureza: 335085 - TRANFERÊNCIAS POR MEIO DE CONTRATO DE GESTÃO											
Fornecedor: INSTITUTO DE DESENVOLVIMENTO INSTITUCIONAL E AÇÃO SOCIAL IDEIAS CNPJ/CPF: 05.696.218/0001-46											
2023.27.2701.10.302.0129.1607.335085.1.16210000	20232484	794	0	31/05/2023	380.000,00	0,00	380.000,00	319.669,91	60.330,09	319.669,91	
Histórico: CONTRATAÇÃO DE PESSOA JURÍDICA PARA GESTÃO DA MATERNIDADE DE ANGRA DOS REIS - PROCESSO Nº 2022045580.											
TOTAL 335085 - TRANFERÊNCIAS POR MEIO DE CONTRATO DE GESTÃO						380.000,00	0,00	380.000,00	319.669,91	60.330,09	319.669,91
TOTAL 27 - FUNDO MUNICIPAL DE SAÚDE						380.000,00	0,00	380.000,00	319.669,91	60.330,09	319.669,91
TOTAL GERAL						380.000,00	0,00	380.000,00	319.669,91	60.330,09	319.669,91



MUNICÍPIO DE ANGRA DOS REIS  
RELAÇÃO DE EMPENHO POR PERÍODO PROCESSADOS / NÃO PROCESSADOS GERAL  
PERÍODO: 01/01/2023 A 31/12/2023  
GESTÃO: Consolidado

FUNÇÃO: 10 - SAÚDE  
PROJETO ATIVIDADE: 1615 - COFINANCIAMENTO PAHI/M - FEAM

DOTAÇÃO	Nº CONTRATO	FICHA	Nº EMPENHO	PEDIDO	DATA EMP.	VL EMPENHO	VL ANUL. EMP	EMP. NO PERÍODO	LIQ. NO PERÍODO	SALDO A LIQUIDAR	PAGO NO PERÍODO
Gestão: 27 - FUNDO MUNICIPAL DE SAÚDE											
Natureza: 339039 - OUTROS SERV. DE TERCEIROS-PES.JURÍDI.											
Fornecedor: FUNDAÇÃO ELETRONUCLEAR DE ASSISTENCIA MEDICA CNPJ/CPF: 02.993.385/0001-60											
2023.27.2701.10.302.0129.1615.339039.50.16210000 20232483 635 0 24/03/2023 340.000,00 0,00 340.000,00 340.000,00 0,00 340.000,00											
Histórico: CONTRATUALIZAÇÃO PARA PRESTAÇÃO DE SERVIÇOS AMBULATORIAIS E HOSPITALARES DE MÉDIA E ALTA COMPLEXIDADE - RESOLUÇÃO SES 2750, DE 24/05/2022 PAHI-M - PROC. 2021028944											
TOTAL 339039 - OUTROS SERV. DE TERCEIROS-PES.JURÍDI.						340.000,00	0,00	340.000,00	340.000,00	0,00	340.000,00
TOTAL 27 - FUNDO MUNICIPAL DE SAÚDE						340.000,00	0,00	340.000,00	340.000,00	0,00	340.000,00
TOTAL GERAL						340.000,00	0,00	340.000,00	340.000,00	0,00	340.000,00



**MUNICIPIO DE ANGRA DOS REIS**  
**RELAÇÃO DE EMPENHO POR PERÍODO PROCESSADOS / NÃO PROCESSADOS GERAL**  
**PERÍODO: 01/01/2023 A 31/12/2023**  
**GESTÃO: Consolidado**

**FUNÇÃO: 10 - SAÚDE**  
**PROJETO ATIVIDADE: 1644 - ASSISTÊNCIA FINANCEIRA COMPLEMENTAR - PISO NACIONAL DA ENFERMAGEM**

DOTAÇÃO	Nº CONTRATO	FICHA	Nº EMPENHO	PEDIDO	DATA EMP.	VL EMPENHO	VL ANUL. EMP	EMP. NO PERÍODO	LIQ. NO PERÍODO	SALDO A LIQUIDAR	PAGO NO PERÍODO
<b>Gestão: 27 - FUNDO MUNICIPAL DE SAÚDE</b>											
<b>Natureza: 335085 - TRANFERÊNCIAS POR MEIO DE CONTRATO DE GESTÃO</b>											
<b>Fornecedor: INSTITUTO DE DESENVOLVIMENTO INSTITUCIONAL E AÇÃO SOCIAL IDEIAS CNPJ/CPF: 05.696.218/0001-46</b>											
2023.27.2701.10.122.0129.1644.335085.1.16000000	20233438		1452	0	29/11/2023	565.305,64	0,00	565.305,64	318.785,68	246.519,96	318.785,68
Histórico: GERENCIAMENTO, OPERACIONALIZAÇÃO E EXECUÇÃO DAS AÇÕES E SERVIÇOS DE SAÚDE NO HOSPITAL E MATERNIDADE DE ANGRA DOS REIS/HMAR -PISO NACIONAL DE ENFERMAGEM - PROC. 2022045580											
<b>TOTAL 335085 - TRANFERÊNCIAS POR MEIO DE CONTRATO DE GESTÃO</b>						<b>565.305,64</b>	<b>0,00</b>	<b>565.305,64</b>	<b>318.785,68</b>	<b>246.519,96</b>	<b>318.785,68</b>
<b>Natureza: 339034 - OUTRAS DESPESAS DE PESSOAL DECORRENTES DE CONTRATOS DE TERCEIRIZAÇÃO</b>											
<b>Fornecedor: I.D.E.A.S INSTITUTO DESENVOLVIMENTO ENSINO E ASSISTÊNCIA A SAUDE CNPJ/CPF: 24.006.302/0004-88</b>											
2023.27.2701.10.122.0129.1644.339034.1.16000000	033	20233439	1450	0	29/11/2023	27.490,57	0,00	27.490,57	16.660,95	10.829,62	16.660,95
Histórico: CONTRATAÇÃO DE SERVIÇOS CONTINUADOS DE PROFISSIONAIS DE SAÚDE NA ÁREA DE URGÊNCIA PARA GARANTIR A CONTINUIDADE DO SERVIÇO DE ATENDIMENTO MÓVEL DE URGÊNCIA (SAMU) E DA UNIDADE DE PRONTO ATENDIMENTO (UPA) DA REDE MUNICIPAL DE SAÚDE DE ANGRA DOS REIS - PISO NACIONAL DA ENFERMAGEM - PROC Nº2021023621											
<b>Fornecedor: INSTITUTO DE SAÚDE HSVP CNPJ/CPF: 22.488.241/0005-98</b>											
2023.27.2701.10.122.0129.1644.339034.1.16000000	034	20233439	1451	0	29/11/2023	39.845,36	0,00	39.845,36	24.148,70	15.696,66	24.148,70
Histórico: PRESTAÇÃO COMPLEMENTAR DE SERVIÇOS CONTINUADOS DE PROFISSIONAIS DE SAÚDE NA ÁREA DE URGÊNCIA PARA GARANTIR A CONTINUIDADE DOS SERVIÇOS DE PRONTO ATENDIMENTO (SPAS) DA REDE MUNICIPAL DE SAÚDE DE ANGRA DOS REIS - PISO NACIONAL DA ENFERMAGEM - PRO. 2021026926.											
<b>TOTAL 339034 - OUTRAS DESPESAS DE PESSOAL DECORRENTES DE CONTRATOS DE TERCEIRIZAÇÃO</b>						<b>67.335,93</b>	<b>0,00</b>	<b>67.335,93</b>	<b>40.809,65</b>	<b>26.526,28</b>	<b>40.809,65</b>
<b>Natureza: 339039 - OUTROS SERV. DE TERCEIROS-PES.JURÍDI.</b>											
<b>Fornecedor: ANGRA RIM SERVICOS MEDICOS LTDA CNPJ/CPF: 03.641.507/0001-12</b>											
2023.27.2701.10.122.0129.1644.339039.50.16000000	164	20233215	1449	0	29/11/2023	425.841,37	0,00	425.841,37	0,00	425.841,37	0,00
Histórico: PRESTAÇÃO DE SERVIÇOS DE TERAPIA RENAL TRS /CRONICOS - PISO NACIONAL DA ENFERMAGEM - PROCESSO Nº 2023030379											
<b>Fornecedor: FUNDAÇÃO ELETRONUCLEAR DE ASSISTENCIA MEDICA CNPJ/CPF: 02.993.385/0001-60</b>											
2023.27.2701.10.122.0129.1644.339039.50.16000000		20233215	1448	0	29/11/2023	344.485,35	0,00	344.485,35	0,00	344.485,35	0,00
Histórico: CONTRATUALIZAÇÃO PARA PRESTAÇÃO DE SERVIÇOS AMBULATORIAIS E HOSPITALARES DE MÉDIA E ALTA COMPLEXIDADE - PISO NACIONAL DA ENFERMAGEM - PROC. 2021028944											
<b>TOTAL 339039 - OUTROS SERV. DE TERCEIROS-PES.JURÍDI.</b>						<b>770.326,72</b>	<b>0,00</b>	<b>770.326,72</b>	<b>0,00</b>	<b>770.326,72</b>	<b>0,00</b>
<b>TOTAL 27 - FUNDO MUNICIPAL DE SAÚDE</b>						<b>1.402.968,29</b>	<b>0,00</b>	<b>1.402.968,29</b>	<b>359.595,33</b>	<b>1.043.372,96</b>	<b>359.595,33</b>
<b>TOTAL GERAL</b>						<b>1.402.968,29</b>	<b>0,00</b>	<b>1.402.968,29</b>	<b>359.595,33</b>	<b>1.043.372,96</b>	<b>359.595,33</b>



**MUNICÍPIO DE ANGRA DOS REIS**  
**RELAÇÃO DE EMPENHO POR PERÍODO PROCESSADOS / NÃO PROCESSADOS GERAL**  
**PERÍODO: 01/01/2023 A 31/12/2023**  
**GESTÃO: Consolidado**

**FUNÇÃO: 10 - SAÚDE**  
**PROJETO ATIVIDADE: 1646 - INCREMENTO PARA A ATENÇÃO PRIMÁRIA - PORTARIA GM/MS Nº 969 DE 18/07/2023**

DOTAÇÃO	Nº CONTRATO	FICHA	Nº EMPENHO	PEDIDO	DATA EMP.	VL EMPENHO	VL ANUL. EMP	EMP. NO PERÍODO	LIQ. NO PERÍODO	SALDO A LIQUIDAR	PAGO NO PERÍODO
<b>Gestão: 27 - FUNDO MUNICIPAL DE SAÚDE</b>											
<b>Natureza: 339030 - MATERIAL DE CONSUMO</b>											
<b>Fornecedor: CEPALAB LABORATORIOS S.A CNPJ/CPF: 02.248.312/0001-44</b>											
2023.27.2701.10.303.0129.1646.339030.9.16000003	20233408		1509	0	18/12/2023	105.000,00	0,00	105.000,00	0,00	105.000,00	0,00
Histórico: AQUISIÇÃO DE 500.000 UND. DE TIRAS DE TESTE REAGENTE PARA DETERMINAÇÃO DE GLICEMIA, ITEM 01, DA ATA DE REGISTRO DE PREÇOS 032-2023-A PREGAO ELETRÔNICO 043/2023 PROC. 2023006809 PROC. DE PAGAMENTO 2023041396											
<b>Fornecedor: COMERCIAL CIRURGICA RIOCLARENSE LTDA CNPJ/CPF: 67.729.178/0002-20</b>											
2023.27.2701.10.303.0129.1646.339030.9.16000003	20233408		1596	0	21/12/2023	320,00	0,00	320,00	0,00	320,00	0,00
Histórico: AQUISIÇÃO DE MEDICAMENTOS, ITEM 10, DA ATA DE REGISTRO DE PREÇOS 454/2022. PREGÃO PRESENCIAL 044/2022 PROCESSO Nº 2022018391 PROCESSO PAGAMENTO Nº 2023005776											
<b>Fornecedor: DISK MED PADUA DISTRIBUIDORA DE MEDICAMENTOS LTDA CNPJ/CPF: 04.216.957/0001-20</b>											
2023.27.2701.10.303.0129.1646.339030.9.16000003	20233408		1380	0	16/11/2023	48.974,80	0,00	48.974,80	0,00	48.974,80	0,00
Histórico: AQUISIÇÃO DE MEDICAMENTOS, ITENS 71, 101, 108 E 109, DA ATA DE REGISTRO DE PREÇOS 449/2022 PREGÃO PRESENCIAL 044/2022 PROC. 2022018391 PROC. DE PAGAMENTO 2023005816											
<b>Fornecedor: ESSENCIAL RIO DISTRIBUIDORA DE PRODUTOS MEDICOS CNPJ/CPF: 24.875.483/0001-36</b>											
2023.27.2701.10.303.0129.1646.339030.9.16000003	20233408		1550	0	19/12/2023	2.000,00	0,00	2.000,00	0,00	2.000,00	0,00
Histórico: AQUISIÇÃO DE MEDICAMENTOS, ITEM 164, DA ATA DE REGISTRO DE PREÇOS 453/2022 PREGÃO PRESENCIAL 044/2022 PROC. 2022018391 PROC. DE PAGAMENTO 2023005792											
<b>TOTAL 339030 - MATERIAL DE CONSUMO</b>						<b>156.294,80</b>	<b>0,00</b>	<b>156.294,80</b>	<b>0,00</b>	<b>156.294,80</b>	<b>0,00</b>
<b>Natureza: 339039 - OUTROS SERV. DE TERCEIROS-PES.JURÍDI.</b>											
<b>Fornecedor: BIOMEGA MEDICINA DIAGNOSTICA LTDA CNPJ/CPF: 28.966.389/0001-43</b>											
2023.27.2701.10.301.0129.1646.339039.50.16000003	20233244		1608	0	26/12/2023	56.318,09	56.318,09	0,00	0,00	0,00	0,00
Histórico: PRESTAÇÃO DE SERVIÇOS LABORATORIAIS PARA A REALIZAÇÃO DE EXAMES DE ANÁLISES CLÍNICAS, ANATOMIA PATOLÓGICA E CITOPATOLOGIA PROC. 2023028162											
<b>Fornecedor: HUMANIZALAB LTDA CNPJ/CPF: 28.133.769/0005-20</b>											
2023.27.2701.10.301.0129.1646.339039.50.16000003	20233244		1607	0	26/12/2023	56.603,69	56.603,69	0,00	0,00	0,00	0,00
Histórico: PRESTAÇÃO DE SERVIÇOS LABORATORIAIS PARA A REALIZAÇÃO DE EXAMES DE ANÁLISES CLÍNICAS, ANATOMIA PATOLÓGICA E CITOPATOLOGIA PROC. 2023028162											
<b>TOTAL 339039 - OUTROS SERV. DE TERCEIROS-PES.JURÍDI.</b>						<b>112.921,78</b>	<b>112.921,78</b>	<b>0,00</b>	<b>0,00</b>	<b>0,00</b>	<b>0,00</b>
<b>TOTAL 27 - FUNDO MUNICIPAL DE SAÚDE</b>						<b>269.216,58</b>	<b>112.921,78</b>	<b>156.294,80</b>	<b>0,00</b>	<b>156.294,80</b>	<b>0,00</b>
<b>TOTAL GERAL</b>						<b>269.216,58</b>	<b>112.921,78</b>	<b>156.294,80</b>	<b>0,00</b>	<b>156.294,80</b>	<b>0,00</b>



MUNICÍPIO DE ANGRA DOS REIS  
RELAÇÃO DE EMPENHO POR PERÍODO PROCESSADOS / NÃO PROCESSADOS GERAL  
PERÍODO: 01/01/2023 A 31/12/2023  
GESTÃO: Consolidado

FUNÇÃO: 10 - SAÚDE  
PROJETO ATIVIDADE: 1647 - SAÚDE BUCAL - PORTARIA Nº 669, DE 6 DE JUNHO DE 2023

DOTAÇÃO	Nº CONTRATO	FICHA	Nº EMPENHO	PEDIDO	DATA EMP.	VL EMPENHO	VL ANUL. EMP	EMP. NO PERÍODO	LIQ. NO PERÍODO	SALDO A LIQUIDAR	PAGO NO PERÍODO
Gestão: 27 - FUNDO MUNICIPAL DE SAÚDE											
Natureza: 449052 - EQUIPAMENTOS E MATERIAL PERMANENTE											
Fornecedor: ALLIAGE S/A INDUSTRIAS MEDICO ODONTOLOGIA CNPJ/CPF: 55.979.736/0001-45											
2023.27.2701.10.301.0129.1647.449052.8.16010000	20233269	1373	0	16/11/2023	12.720,00	0,00	12.720,00	0,00	12.720,00	0,00	0,00
Histórico: AQUISIÇÃO DE EQUIPAMENTOS ODONTOLÓGICOS, ITEM 01, DA ATA DE REGISTRO DE PREÇOS 014/2023-J PREGÃO ELETRÔNICO 0009/2023 PROC. 2022038493 PROC. DE PAGAMENTO 2023045275											
TOTAL 449052 - EQUIPAMENTOS E MATERIAL PERMANENTE						12.720,00	0,00	12.720,00	0,00	12.720,00	0,00
TOTAL 27 - FUNDO MUNICIPAL DE SAÚDE						12.720,00	0,00	12.720,00	0,00	12.720,00	0,00
TOTAL GERAL						12.720,00	0,00	12.720,00	0,00	12.720,00	0,00



**MUNICIPIO DE ANGRA DOS REIS**  
**RELAÇÃO DE EMPENHO POR PERÍODO PROCESSADOS / NÃO PROCESSADOS GERAL**  
**PERÍODO: 01/01/2023 A 31/12/2023**  
**GESTÃO: Consolidado**

**FUNÇÃO: 10 - SAÚDE**  
**PROJETO ATIVIDADE: 1648 - PROGRAMA ESTADUAL OPERA RJ**

DOTAÇÃO	Nº CONTRATO	FICHA	Nº EMPENHO	PEDIDO	DATA EMP.	VL EMPENHO	VL ANUL. EMP	EMP. NO PERÍODO	LIQ. NO PERÍODO	SALDO A LIQUIDAR	PAGO NO PERÍODO
<b>Gestão: 27 - FUNDO MUNICIPAL DE SAÚDE</b>											
<b>Natureza: 335085 - TRANSFERÊNCIAS POR MEIO DE CONTRATO DE GESTÃO</b>											
<b>Fornecedor: INSTITUTO DE DESENVOLVIMENTO INSTITUCIONAL E AÇÃO SOCIAL IDEIAS CNPJ/CPF: 05.696.218/0001-46</b>											
2023.27.2701.10.302.0129.1648.335085.1.16210000	20233358	1254	0	25/10/2023	1.261.026,00	0,00	1.261.026,00	0,00	1.261.026,00	0,00	0,00
Histórico: GERENCIAMENTO, OPERACIONALIZAÇÃO E EXECUÇÃO DAS AÇÕES E SERVIÇOS DE SAÚDE NO HOSPITAL E MATERNIDADE DE ANGRA DOS REIS/HMAR - RESOLUÇÃO SES Nº 3108 DE 21 DE JUNHO DE 2023 - PROC. 2022045580											
<b>TOTAL 335085 - TRANSFERÊNCIAS POR MEIO DE CONTRATO DE GESTÃO</b>						<b>1.261.026,00</b>	<b>0,00</b>	<b>1.261.026,00</b>	<b>0,00</b>	<b>1.261.026,00</b>	<b>0,00</b>
<b>TOTAL 27 - FUNDO MUNICIPAL DE SAÚDE</b>						<b>1.261.026,00</b>	<b>0,00</b>	<b>1.261.026,00</b>	<b>0,00</b>	<b>1.261.026,00</b>	<b>0,00</b>
<b>TOTAL GERAL</b>						<b>1.261.026,00</b>	<b>0,00</b>	<b>1.261.026,00</b>	<b>0,00</b>	<b>1.261.026,00</b>	<b>0,00</b>





**MUNICIPIO DE ANGRA DOS REIS**  
**RELAÇÃO DE EMPENHO POR PERÍODO PROCESSADOS / NÃO PROCESSADOS GERAL**  
**PERÍODO: 01/01/2023 A 31/12/2023**  
**GESTÃO: Consolidado**

**FUNÇÃO: 10 - SAÚDE**  
**PROJETO ATIVIDADE: 1653 - INCREMENTO PARA A ATENÇÃO PRIMÁRIA - PORTARIA GM/MS Nº 1.201 DE 11/09/2023**

DOTAÇÃO	Nº CONTRATO	FICHA	Nº EMPENHO	PEDIDO	DATA EMP.	VL EMPENHO	VL ANUL. EMP	EMP. NO PERÍODO	LIQ. NO PERÍODO	SALDO A LIQUIDAR	PAGO NO PERÍODO
<b>Gestão: 27 - FUNDO MUNICIPAL DE SAÚDE</b>											
<b>Natureza: 339030 - MATERIAL DE CONSUMO</b>											
<b>Fornecedor: ACÁCIA COMERCIO DE MEDICAMENTOS EIRELI CNPJ/CPF: 03.945.035/0001-91</b>											
2023.27.2701.10.303.0129.1653.339030.9.16000003	20233447	1618	0	26/12/2023	88.880,00	0,00	88.880,00	0,00	88.880,00	0,00	0,00
Histórico: AQUISIÇÃO DE MEDICAMENTOS, ITENS 03, 63 E 145, DA ATA DE REGISTRO DE PREÇOS 453/2022 PROC. 2022018391 PROC. DE PAGAMENTO 2023005738											
<b>Fornecedor: COSTA CAMARGO COMÉRCIO DE PRODUTOS HOSPITALARES LTDA CNPJ/CPF: 36.325.157/0001-34</b>											
2023.27.2701.10.303.0129.1653.339030.9.16000003	20233447	1514	0	18/12/2023	146.400,00	0,00	146.400,00	0,00	146.400,00	0,00	0,00
Histórico: AQUISIÇÃO DE MEDICAMENTOS, ITENS 08, 15 E 17, DA ATA DE REGISTRO DE PREÇOS 460/2022 PREGÃO PRESENCIAL Nº 044/2022 PROC. 2022018391 PROCESSO DE PAGAMENTO Nº 2023005803											
<b>Fornecedor: DISK MED PADUA DISTRIBUIDORA DE MEDICAMENTOS LTDA CNPJ/CPF: 04.216.957/0001-20</b>											
2023.27.2701.10.303.0129.1653.339030.9.16000003	20233447	1600	0	26/12/2023	440,00	0,00	440,00	0,00	440,00	0,00	0,00
Histórico: AQUISIÇÃO DE MEDICAMENTOS, ITEM 20, DA ATA DE REGISTRO DE PREÇOS 017/2023-E PREGÃO PRESENCIAL 004/2023 PROC. 2022041953 PROC. DE PAGAMENTO 2023028431											
<b>Fornecedor: HOSPINOVA DISTRIBUIDORA DE PRODUTOS HOSPITALARES LTDA CNPJ/CPF: 12.499.494/0001-80</b>											
2023.27.2701.10.301.0129.1653.339030.36.16000003	20233421	1383	0	17/11/2023	899.894,00	0,00	899.894,00	0,00	899.894,00	0,00	0,00
Histórico: AQUISIÇÃO DE IMPLANTES SUBDÉRMICOS LIBERADORES DE ETONOGESTREL 68MG, ITEM 01 DA ATA DE REGISTRO DE PREÇOS Nº 034/2023 - PROC. 2023032090.											
<b>Fornecedor: HRX PRODUTOS HOSPITALARES LTDA - EPP CNPJ/CPF: 11.634.742/0001-95</b>											
2023.27.2701.10.303.0129.1653.339030.9.16000003	20233447	1703	0	29/12/2023	8.645,00	0,00	8.645,00	0,00	8.645,00	0,00	0,00
Histórico: AQUISIÇÃO DE MEDICAMENTOS, ITENS 46 E 81, DA ATA DE REGISTRO DE PREÇOS 017/2023-I DO PREGÃO PRESENCIAL 004/2023 PROC. 2022041953 PROC. DE PAGAMENTO 2023027754.											
<b>Fornecedor: MEDICOM RIO FARMA LTDA CNPJ/CPF: 39.499.710/0001-43</b>											
2023.27.2701.10.303.0129.1653.339030.9.16000003	20233447	1704	0	29/12/2023	9.400,00	0,00	9.400,00	0,00	9.400,00	0,00	0,00
Histórico: AQUISIÇÃO DE MEDICAMENTOS, ITEM 42, DA ATA DE REGISTRO DE PREÇOS 017/2023/K PREGÃO PRESENCIAL 004/2023 PROC. 2022041953 PROC. DE PAGAMENTO 2023027784											
<b>TOTAL 339030 - MATERIAL DE CONSUMO</b>						<b>1.153.659,00</b>	<b>0,00</b>	<b>1.153.659,00</b>	<b>0,00</b>	<b>1.153.659,00</b>	<b>0,00</b>
<b>TOTAL 27 - FUNDO MUNICIPAL DE SAÚDE</b>						<b>1.153.659,00</b>	<b>0,00</b>	<b>1.153.659,00</b>	<b>0,00</b>	<b>1.153.659,00</b>	<b>0,00</b>
<b>TOTAL GERAL</b>						<b>1.153.659,00</b>	<b>0,00</b>	<b>1.153.659,00</b>	<b>0,00</b>	<b>1.153.659,00</b>	<b>0,00</b>



MUNICÍPIO DE ANGRA DOS REIS  
RELAÇÃO DE EMPENHO POR PERÍODO PROCESSADOS / NÃO PROCESSADOS GERAL  
PERÍODO: 01/01/2023 A 31/12/2023  
GESTÃO: Consolidado

FUNÇÃO: 10 - SAÚDE  
PROJETO ATIVIDADE: 1657 - GESTÃO MATERNIDADE - PORTARIA GM / MS Nº 1.808 DE 09 DE NOVEMBRO DE 2023

DOTAÇÃO	Nº CONTRATO	FICHA	Nº EMPENHO	PEDIDO	DATA EMP.	VL EMPENHO	VL ANUL. EMP	EMP. NO PERÍODO	LIQ. NO PERÍODO	SALDO A LIQUIDAR	PAGO NO PERÍODO
Gestão: 27 - FUNDO MUNICIPAL DE SAÚDE											
Natureza: 335085 - TRANSFERÊNCIAS POR MEIO DE CONTRATO DE GESTÃO											
Fornecedor: INSTITUTO DE DESENVOLVIMENTO INSTITUCIONAL E AÇÃO SOCIAL IDEIAS CNPJ/CPF: 05.696.218/0001-46											
2023.27.2701.10.302.0181.1657.335085.1.16000000	20233470	1680	0	28/12/2023	1.500.000,00	0,00	1.500.000,00	1.500.000,00	0,00	1.500.000,00	1.500.000,00
Histórico: ALTERAÇÃO PARCIAL DA FONTE DE RECURSOS DA GERENCIAMENTO, OPERACIONALIZAÇÃO E EXECUÇÃO DAS AÇÕES E SERVIÇOS DE SAÚDE NO HOSPITAL E MATERNIDADE DE ANGRA DOS REIS/HMAR - PROC. 2022045580											
TOTAL 335085 - TRANSFERÊNCIAS POR MEIO DE CONTRATO DE GESTÃO						1.500.000,00	0,00	1.500.000,00	1.500.000,00	0,00	1.500.000,00
TOTAL 27 - FUNDO MUNICIPAL DE SAÚDE						1.500.000,00	0,00	1.500.000,00	1.500.000,00	0,00	1.500.000,00
TOTAL GERAL						1.500.000,00	0,00	1.500.000,00	1.500.000,00	0,00	1.500.000,00



MUNICIPIO DE ANGRA DOS REIS  
RELAÇÃO DE EMPENHO POR PERÍODO PROCESSADOS / NÃO PROCESSADOS GERAL

PERÍODO: 01/01/2023 A 31/12/2023

GESTÃO: Consolidado

FUNÇÃO: 10 - SAÚDE  
PROJETO ATIVIDADE: 2152 - MANUTENÇÃO DA UNIDADE DE PRONTO ATENDIMENTO - UPA

DOTAÇÃO	Nº CONTRATO	FICHA	Nº EMPENHO	PEDIDO	DATA EMP.	VL EMPENHO	VL ANUL. EMP	EMP. NO PERÍODO	LIQ. NO PERÍODO	SALDO A LIQUIDAR	PAGO NO PERÍODO	
<b>Gestão: 27 - FUNDO MUNICIPAL DE SAÚDE</b>												
<b>Natureza: 339030 - MATERIAL DE CONSUMO</b>												
<b>Fornecedor: ACÁCIA COMERCIO DE MEDICAMENTOS EIRELI CNPJ/CPF: 03.945.035/0001-91</b>												
	2023.27.2701.10.302.0181.2152.339030.36.16320000		20231716	302	0	02/01/2023	1.809,00	0,00	1.809,00	0,00	1.809,00	0,00
Histórico: AQUISIÇÃO DE INSUMOS HOSPITALARES, ITENS 79, 190 E 191, DA ATA DE REGISTRO DE PREÇOS 285/2021 PREGÃO PRESENCIAL 015/2021 PROC. 2021007371 (PROC. DE PAGAMENTO 2022011826)												
	2023.27.2701.10.303.0181.2152.339030.9.16320000		20233362	1614	0	26/12/2023	69.315,00	0,00	69.315,00	0,00	69.315,00	0,00
Histórico: AQUISIÇÃO DE MEDICAMENTOS, ITENS 06, 07, 23, 25, 100, 110 E 135, DA ATA DE REGISTRO DE PREÇOS 453/2022 PROC. 2022018391 PROC. DE PAGAMENTO 2023005738												
	2023.27.2701.10.303.0181.2152.339030.9.16320000		20233362	1616	0	26/12/2023	97.600,00	0,00	97.600,00	0,00	97.600,00	0,00
Histórico: AQUISIÇÃO DE MEDICAMENTOS, ITENS 31, 65, 160 E 161, DA ATA DE REGISTRO DE PREÇOS 453/2022 PROC. 2022018391 PROC. DE PAGAMENTO 2023005738												
	2023.27.2701.10.303.0181.2152.339030.9.16320000		20233362	1619	0	26/12/2023	70.000,00	0,00	70.000,00	0,00	70.000,00	0,00
Histórico: AQUISIÇÃO DE MEDICAMENTOS, ITEM 65, DA ATA DE REGISTRO DE PREÇOS 453/2022 PROC. 2022018391 PROC. DE PAGAMENTO 2023005738												
<b>Fornecedor: ALFAMA INDÚSTRIA E COMÉRCIO DESCARTÁVEIS LTDA CNPJ/CPF: 15.361.478/0001-14</b>												
	2023.27.2701.10.302.0181.2152.339030.36.16320000		20231716	1517	0	18/12/2023	17.100,00	0,00	17.100,00	0,00	17.100,00	0,00
Histórico: AQUISIÇÃO DE FRALDAS, ITENS 282, 283, 284 E 285, DA ATA DE REGISTRO DE PREÇOS 039/2023-A PREGÃO PRESENCIAL 0007/2023 PROC. 2023013071 PROC. DE PAGAMENTO 2023047402												
<b>Fornecedor: ATIVA MEDICO CIRURGICA LTDA CNPJ/CPF: 09.182.725/0001-12</b>												
	2023.27.2701.10.302.0181.2152.339030.36.16320000		20231716	287	0	02/01/2023	7.875,00	127,96	7.747,04	7.747,04	0,00	7.747,04
Histórico: AQUISIÇÃO DE INSUMOS HOSPITALARES, ITENS 63, 73, 100 E 111 DO PREGÃO PRESENCIAL Nº015/2021 ATA DE REGISTRO DE PREÇOS Nº282/2021 PROC. 2021007371 PROCESSO DE PAGAMENTO Nº 2022011820												
<b>Fornecedor: CB DISTRIBUIDORA DE PRODUTOS FARMACÊUTICOS S.A CNPJ/CPF: 27.764.200/0001-77</b>												
	2023.27.2701.10.303.0181.2152.339030.9.16320000		20233362	1672	0	27/12/2023	32.145,00	0,00	32.145,00	0,00	32.145,00	0,00
Histórico: AQUISIÇÃO DE MEDICAMENTOS, ITENS 25 E 126 DA ATA DE REGISTRO DE PREÇOS 017/2023-I DO PREGÃO PRESENCIAL 004/2023 PROCESSO Nº 2022041953 (PROCESSO PAGAMENTO Nº 2023050663).												
<b>Fornecedor: CEPALAB LABORATORIOS S.A CNPJ/CPF: 02.248.312/0001-44</b>												
	2023.27.2701.10.303.0181.2152.339030.9.16320000		20233362	1460	0	01/12/2023	420,00	0,00	420,00	0,00	420,00	0,00
Histórico: AQUISIÇÃO DE 2.000 UND. DE TIRAS DE TESTE REAGENTE PARA DETERMINAÇÃO DE GLICEMIA, ITEM 01, DA ATA DE REGISTRO DE PREÇOS 032/2023/A PREGÃO ELETRÔNICO 043/2023 PROC. 2023006809 PROC. DE PAGAMENTO 2023041396												
<b>Fornecedor: COMERCIAL CIRURGICA RIOCLARENSE LTDA CNPJ/CPF: 67.729.178/0002-20</b>												
	2023.27.2701.10.303.0181.2152.339030.9.16320000		20233362	1594	0	21/12/2023	2.200,00	0,00	2.200,00	0,00	2.200,00	0,00
Histórico: AQUISIÇÃO DE MEDICAMENTOS, ITEM 54, DA ATA DE REGISTRO DE PREÇOS 454/2022, PREGÃO PRESENCIAL 044/2022 PROCESSO Nº 2022018391 PROCESSO PAGAMENTO Nº 2023005776												
	2023.27.2701.10.303.0181.2152.339030.9.16320000		20233362	1670	0	27/12/2023	8.540,00	0,00	8.540,00	0,00	8.540,00	0,00
Histórico: AQUISIÇÃO DE MEDICAMENTOS, ITENS 71, 97 E 39 DA ATA DE REGISTRO DE PREÇOS 017/2023-B DO PREGÃO PRESENCIAL 004/2023 PROCESSO Nº 2022041953 (PROCESSO PAGAMENTO Nº 2023027780).												
<b>Fornecedor: COSTA CAMARGO COMÉRCIO DE PRODUTOS HOSPITALARES LTDA CNPJ/CPF: 36.325.157/0001-34</b>												
	2023.27.2701.10.303.0181.2152.339030.9.16320000		20233362	1404	0	28/11/2023	4.800,00	0,00	4.800,00	0,00	4.800,00	0,00
Histórico: AQUISIÇÃO DE MEDICAMENTOS, ITEM 17, DA ATA DE REGISTRO DE PREÇOS 017/2023/C PREGÃO PRESENCIAL Nº 004/2023 PROC 2022041953 PROCESSO DE PAGAMENTO Nº 2023027560												
	2023.27.2701.10.303.0181.2152.339030.9.16320000		20233362	1510	0	18/12/2023	126.230,00	0,00	126.230,00	0,00	126.230,00	0,00
Histórico: AQUISIÇÃO DE MEDICAMENTOS, ITENS 01, 13, 27, 28, 112 E 126, DA ATA DE REGISTRO DE PREÇOS 460/2022 PREGÃO PRESENCIAL Nº 044/2022 PROC 2022018391 PROCESSO DE PAGAMENTO Nº 2023005803												
	2023.27.2701.10.303.0181.2152.339030.9.16320000		20233362	1511	0	18/12/2023	165.500,00	0,00	165.500,00	0,00	165.500,00	0,00
Histórico: AQUISIÇÃO DE MEDICAMENTOS, ITENS 13, 15 E 17, DA ATA DE REGISTRO DE PREÇOS 460/2022 PREGÃO PRESENCIAL Nº 044/2022 PROC 2022018391 PROCESSO DE PAGAMENTO Nº 2023005803												
	2023.27.2701.10.303.0181.2152.339030.9.16320000		20233362	1601	0	26/12/2023	35.500,00	0,00	35.500,00	0,00	35.500,00	0,00
Histórico: AQUISIÇÃO DE MEDICAMENTOS, ITENS 24, DA ATA DE REGISTRO DE PREÇOS 017/2023-C PREGÃO PRESENCIAL Nº 004/2023 PROC 2022041953 PROCESSO DE PAGAMENTO Nº 2023027560												
<b>Fornecedor: DIMASTER COMERCIO DE PRODUTOS HOSPITALARES LTDA CNPJ/CPF: 02.520.829/0001-40</b>												
	2023.27.2701.10.303.0181.2152.339030.9.16320000		20233362	1575	0	21/12/2023	149.400,00	0,00	149.400,00	0,00	149.400,00	0,00
Histórico: AQUISIÇÃO DE MEDICAMENTOS, ITEM 14, DA ATA DE REGISTRO DE PREÇOS 450/2022 PREGÃO PRESENCIAL 044/2022 PROC. 2022018391 PROC. DE PAGAMENTO 2023005760												
	2023.27.2701.10.303.0181.2152.339030.9.16320000		20233362	1576	0	21/12/2023	117.270,00	0,00	117.270,00	0,00	117.270,00	0,00
Histórico: AQUISIÇÃO DE MEDICAMENTOS, ITENS 24, 59, 83, 92, 93 E 94, DA ATA DE REGISTRO DE PREÇOS 450/2022 PREGÃO PRESENCIAL 044/2022 PROC. 2022018391 PROC. DE PAGAMENTO 2023005760												
	2023.27.2701.10.303.0181.2152.339030.9.16320000		20233362	1577	0	21/12/2023	135.550,00	0,00	135.550,00	0,00	135.550,00	0,00
Histórico: AQUISIÇÃO DE MEDICAMENTOS, ITENS 99, 111, 121 E 132, DA ATA DE REGISTRO DE PREÇOS 450/2022 PREGÃO PRESENCIAL 044/2022 PROC. 2022018391 PROC. DE PAGAMENTO 2023005760												
	2023.27.2701.10.303.0181.2152.339030.9.16320000		20233362	1578	0	21/12/2023	25.800,00	0,00	25.800,00	0,00	25.800,00	0,00
Histórico: AQUISIÇÃO DE MEDICAMENTOS, ITENS 149, 172, 173 E 176, DA ATA DE REGISTRO DE PREÇOS 450/2022 PREGÃO PRESENCIAL 044/2022 PROC. 2022018391 PROC. DE PAGAMENTO 2023005760												
	2023.27.2701.10.303.0181.2152.339030.9.16320000		20233362	1579	0	21/12/2023	94.040,00	0,00	94.040,00	0,00	94.040,00	0,00
Histórico: AQUISIÇÃO DE MEDICAMENTOS, ITENS 04,22,47, 82, 84, 118 E 129, DA ATA DE REGISTRO DE PREÇOS 450/2022 PREGÃO PRESENCIAL 044/2022 PROC. 2022018391 PROC. DE PAGAMENTO 2023005760												
<b>Fornecedor: DROGAFONTE LTDA CNPJ/CPF: 08.778.201/0001-26</b>												
	2023.27.2701.10.303.0181.2152.339030.9.16320000		20233362	1586	0	21/12/2023	6.986,00	0,00	6.986,00	0,00	6.986,00	0,00
Histórico: AQUISIÇÃO DE MEDICAMENTOS, ITENS 02, 60, 128 E 154, DA ATA DE REGISTRO DE PREÇOS 448/2022 PREGÃO PRESENCIAL 044/2022 PROC. 2022018391 PROC. DE PAGAMENTO 2023005755												
	2023.27.2701.10.303.0181.2152.339030.9.16320000		20233362	1673	0	27/12/2023	28.444,00	0,00	28.444,00	0,00	28.444,00	0,00
Histórico: AQUISIÇÃO DE MEDICAMENTOS, ITENS 21, 31, 37, 50 E 120, DA ATA DE REGISTRO DE PREÇOS 017/2023/F PREGÃO PRESENCIAL 004/2023 PROC. 2022041953 PROC. DE PAGAMENTO 2023027772												
<b>Fornecedor: ESPECIFARMA COMERCIO DE MEDICAMENTOS E PRODUTOS HOSPITALARES LTDA CNPJ/CPF: 00.085.822/0001-12</b>												
	2023.27.2701.10.302.0181.2152.339030.36.16320000		20231716	306	0	02/01/2023	64.577,00	0,00	64.577,00	64.577,00	0,00	64.577,00
Histórico: AQUISIÇÃO DE INSUMOS HOSPITALARES, ITENS 02, 07, 16, 149, 150 E 154, DA ATA DE REGISTRO DE PREÇOS 273/2021 PREGÃO PRESENCIAL 015/2021 PROC. 2021007371 PROC. DE PAGAMENTO 2022011772												
	2023.27.2701.10.302.0181.2152.339030.36.16320000		20231716	1479	0	07/12/2023	89.048,70	0,00	89.048,70	0,00	89.048,70	0,00
Histórico: AQUISIÇÃO DE INSUMOS HOSPITALARES, ITENS 251, 259, 271, 272, 311, 405, 481, 487 E 232, DA ATA DE REGISTRO DE PREÇOS 039/2023-F PREGÃO PRESENCIAL 0007/2023 PROC. 2023013071 PROC. DE PAGAMENTO 2023047347												
	2023.27.2701.10.303.0181.2152.339030.9.16320000		20233362	1590	0	21/12/2023	105.270,00	0,00	105.270,00	0,00	105.270,00	0,00
Histórico: AQUISIÇÃO DE MEDICAMENTOS, ITENS 41, 58 E 66, DA ATA DE REGISTRO DE PREÇOS 447/2022 PREGÃO PRESENCIAL 044/2022 PROC. 2022018391 PROC. DE PAGAMENTO 2023005818												
<b>Fornecedor: ESSENCIAL RIO DISTRIBUIDORA DE PRODUTOS MEDICOS CNPJ/CPF: 24.875.483/0001-36</b>												
	2023.27.2701.10.302.0181.2152.339030.36.16320000		20231716	323	0	02/01/2023	59.290,42	0,00	59.290,42	59.290,42	0,00	59.290,42
Histórico: AQUISIÇÃO DE INSUMOS HOSPITALARES, ITENS 22, 25, 74, 76, 102, 107, 109, 112, 151, 177, 195 E 196, DA ATA DE REGISTRO DE PREÇOS 270/2021 PREGÃO PRESENCIAL 015/2021 PROC. 2021007371 PROC. DE PAGAMENTO 2022011807												



**MUNICÍPIO DE ANGRA DOS REIS**  
**RELAÇÃO DE EMPENHO POR PERÍODO PROCESSADOS / NÃO PROCESSADOS GERAL**  
**PERÍODO: 01/01/2023 A 31/12/2023**  
**GESTÃO: Consolidado**

**FUNÇÃO: 10 - SAÚDE**  
**PROJETO ATIVIDADE: 2152 - MANUTENÇÃO DA UNIDADE DE PRONTO ATENDIMENTO - UPA**

<b>Fornecedor: ESSENCIAL RIO DISTRIBUIDORA DE PRODUTOS MEDICOS CNPJ/CPF: 24.875.483/0001-36</b>										
2023.27.2701.10.302.0181.2152.339030.36.16320000	20231716	1476	0	07/12/2023	73.127,45	0,00	73.127,45	0,00	73.127,45	0,00
Histórico: AQUISIÇÃO DE INSUMOS HOSPITALARES ITENS 30, 43, 44, 46, 158, 160, 161, 177, 252, 253, 254, 296, 299, 325, 326, 369, 403, 413, 415, 417, 420, 464 E 465 DA ATA DE REGISTRO DE PREÇOS Nº 039/2023 -AC DOPREGAO PRESENCIAL Nº 007/2023.- PROC. 2023013071 (PROC. PAGAMENTO 2023047363).										
2023.27.2701.10.303.0181.2152.339030.9.16320000	20233362	1548	0	19/12/2023	26.113,50	0,00	26.113,50	0,00	26.113,50	0,00
Histórico: AQUISIÇÃO DE MEDICAMENTOS, ITENS 69 E 146, DA ATA DE REGISTRO DE PREÇOS 453/2022 PREGÃO PRESENCIAL 044/2022 PROC. 2022018391 PROC. DE PAGAMENTO 2023005792										
2023.27.2701.10.303.0181.2152.339030.9.16320000	20233362	1602	0	26/12/2023	34.014,70	0,00	34.014,70	0,00	34.014,70	0,00
Histórico: AQUISIÇÃO DE MEDICAMENTOS, ITENS 05, 47, 70, 82, 84 E 90, DA ATA DE REGISTRO DE PREÇOS 017/2023-H PREGÃO PRESENCIAL 004/2023 PROC. 2022041953 PROC. DE PAGAMENTO 2023026462										
<b>Fornecedor: GA MEDICAL LTDA ME CNPJ/CPF: 23.121.810/0001-00</b>										
2023.27.2701.10.302.0181.2152.339030.36.16320000	20231716	1475	0	07/12/2023	79.271,50	0,00	79.271,50	0,00	79.271,50	0,00
Histórico: AQUISIÇÃO DE INSUMOS HOSPITALARES, ITENS 53, 223, 293, 315, 402, 411, 483 E 562, DA ATA DE REGISTRO DE PREÇOS 039/2023-AC PREGÃO PRESENCIAL 0007/2023 PROC. 2023013071 PROC. DE PAGAMENTO 2023047357										
2023.27.2701.10.302.0181.2152.339030.36.16320000	20231716	1523	0	18/12/2023	8.970,00	0,00	8.970,00	0,00	8.970,00	0,00
Histórico: AQUISIÇÃO DE INSUMOS HOSPITALARES, ITENS 53 E 411, DA ATA DE REGISTRO DE PREÇOS 039/2023-AC PREGÃO PRESENCIAL 0007/2023 PROC. 2023013071 PROC. DE PAGAMENTO 2023047357										
<b>Fornecedor: HRX PRODUTOS HOSPITALARES LTDA - EPP CNPJ/CPF: 11.634.742/0001-95</b>										
2023.27.2701.10.302.0181.2152.339030.36.16320000	20231716	1488	0	11/12/2023	60.222,00	0,00	60.222,00	0,00	60.222,00	0,00
Histórico: AQUISIÇÃO DE INSUMOS, ITENS 45, 162 E 270, DA ATA DE REGISTRO DE PREÇOS 039/2023-I DO PREGAO PRESENCIAL 007/2023 PROC. 2022013071 PROC. DE PAGAMENTO 2023047398.										
2023.27.2701.10.303.0181.2152.339030.9.16320000	20233362	1457	0	30/11/2023	325,00	0,00	325,00	0,00	325,00	0,00
Histórico: AQUISIÇÃO DE MEDICAMENTOS, ITEM 81, DA ATA DE REGISTRO DE PREÇOS 017/2023/I PREGÃO PRESENCIAL 004/2023 PROC. 2022041953 PROC. DE PAGAMENTO 2023027754										
<b>Fornecedor: JM WILLIAM COMERCIO DE MATERIAIS HOSPITALARES LTDA CNPJ/CPF: 05.637.386/0001-60</b>										
2023.27.2701.10.302.0181.2152.339030.36.16320000	20231716	1472	0	07/12/2023	163.186,00	0,00	163.186,00	0,00	163.186,00	0,00
Histórico: AQUISIÇÃO DE INSUMOS HOSPITALARES ITENS 01, 226, 310, 335, 352 E 373 DA ATA DE REGISTRO DE PREÇOS Nº 039/2023 DO PREGÃO PRESENCIAL Nº 007/2023.- PROC. 2023013071 (PROC. 2023047344).										
2023.27.2701.10.302.0181.2152.339030.36.16320000	20231716	1524	0	18/12/2023	233.788,90	0,00	233.788,90	0,00	233.788,90	0,00
Histórico: AQUISIÇÃO DE INSUMOS HOSPITALARES ITENS 01, 04, 26, 134, 154, 218, 219, 226, 335, 378, 154, 219 E 310, DA ATA DE REGISTRO DE PREÇOS Nº 039/2023-L DO PREGÃO PRESENCIAL Nº 007/2023.- PROC. 2023013071 (PROC. 2023047344).										
<b>Fornecedor: LEMAN MEDICAMENTOS E CIA LTDA CNPJ/CPF: 40.600.760/0001-54</b>										
2023.27.2701.10.303.0181.2152.339030.9.16320000	20233362	1671	0	27/12/2023	680,00	0,00	680,00	0,00	680,00	0,00
Histórico: AQUISIÇÃO DE MEDICAMENTOS, ITEM 18, DA ATA DE REGISTRO DE PREÇOS Nº 017/2023/J DO PREGÃO PRESENCIAL Nº 004/2023 PROCESSO Nº 2022041953 (PROCESSO DE PAGAMENTO Nº 2023027750)										
<b>Fornecedor: MASTER MEDICAL COMERCIO DE PRODUTOS HOSPITALARES EIRELI CNPJ/CPF: 29.475.673/0001-80</b>										
2023.27.2701.10.302.0181.2152.339030.36.16320000	20231716	327	0	02/01/2023	8.377,92	0,00	8.377,92	8.377,92	0,00	8.377,92
Histórico: AQUISIÇÃO DE INSUMOS HOSPITALARES, ITEM 199, DA ATA DE REGISTRO DE PREÇOS 283/2021 PREGÃO PRESENCIAL 015/2021 PROC. 2021007371 PROC. DE PAGAMENTO 2022011822										
<b>Fornecedor: MEDICOM RIO FARMA LTDA CNPJ/CPF: 39.499.710/0001-43</b>										
2023.27.2701.10.303.0181.2152.339030.9.16320000	20233362	1398	0	28/11/2023	11.011,00	0,00	11.011,00	0,00	11.011,00	0,00
Histórico: AQUISIÇÃO DE MEDICAMENTOS, ITENS 10, 30 E 42, DA ATA DE REGISTRO DE PREÇOS 017/2023/K PREGÃO PRESENCIAL 004/2023 PROC. 2022041953 PROC. DE PAGAMENTO 2023027784										
2023.27.2701.10.303.0181.2152.339030.9.16320000	20233362	1572	0	21/12/2023	19.290,00	0,00	19.290,00	0,00	19.290,00	0,00
Histórico: AQUISIÇÃO DE MEDICAMENTOS, ITEM 42, DA ATA DE REGISTRO DE PREÇOS 446/2022 PREGÃO PRESENCIAL 044/2022 PROC. 2022018391 PROC. DE PAGAMENTO 2023005751										
<b>Fornecedor: MEDILAR IMPORTAÇÃO E DISTRIBUIÇÃO DE PRODUTOS MEDICOS HOSPITALARES S/A CNPJ/CPF: 07.752.236/0001-23</b>										
2023.27.2701.10.302.0181.2152.339030.36.16320000	20231716	310	0	02/01/2023	80.999,50	0,00	80.999,50	80.999,50	0,00	80.999,50
Histórico: AQUISIÇÃO DE INSUMOS HOSPITALARES, ITENS 113, 115, 116, 117, 118, 119, 120, 121, 122, 123, 124 E125, DA ATA DE REGISTRO DE PREÇOS 271/2021 PREGÃO PRESENCIAL 015/2021 PROC. 2021007371 PROC. DE PAGAMENTO 2022011802										
<b>Fornecedor: NOVA AMITAF ARTES GRAFICAS LTDA ME CNPJ/CPF: 08.759.955/0001-39</b>										
2023.27.2701.10.302.0181.2152.339030.16.16320000	20232299	448	0	27/01/2023	91.771,50	1,00	91.770,50	91.770,50	0,00	91.770,50
Histórico: AQUISIÇÃO DE IMPRESSOS, ITENS 14, 28, 29, 32, 38, 15, 12, 31, 10, 22 E 03, DA ATA DE REGISTRO DE PREÇOS Nº 395/2022 PREGÃO ELETRÔNICO 046/2022 PROC. 2022022767 PROC. DE PAGAMENTO 2023002011										
2023.27.2701.10.302.0181.2152.339030.16.16320000	20232299	1305	0	27/10/2023	200.154,50	0,00	200.154,50	0,00	200.154,50	0,00
Histórico: AQUISIÇÃO DE IMPRESSOS, ITENS 38, 35, 39, 74, 76, 77, 78, 80 E 85, DA ATA DE REGISTRO DE PREÇOS 395/2022 PREGÃO PRESENCIAL 046/2022 PROC. 2022022767										
<b>Fornecedor: NOVA LÍNEA COMERCIO DE PRODUTOS FARMACEUTICOS EIRELI CNPJ/CPF: 32.350.180/0001-28</b>										
2023.27.2701.10.302.0181.2152.339030.36.16320000	20231716	322	0	02/01/2023	5.200,00	0,00	5.200,00	5.200,00	0,00	5.200,00
Histórico: AQUISIÇÃO DE INSUMOS HOSPITALARES, ITEM 78, DA ATA DE REGISTRO DE PREÇOS 287/2021 PREGÃO PRESENCIAL 015/2021 PROC. 2021007371 PROC. DE PAGAMENTO 2022011838										
2023.27.2701.10.303.0181.2152.339030.9.16320000	20233362	1522	0	18/12/2023	18.400,00	0,00	18.400,00	0,00	18.400,00	0,00
Histórico: AQUISIÇÃO DE 20.000 UND DE SAIS PARA REIDRATAÇÃO ORAL, ITEM 169, DA ATA DE REGISTRO DE PREÇOS 023-2023-B PREGÃO PRESENCIAL 044/2022 PROC. 2022017262										
<b>Fornecedor: PROMEFARMA MEDICAMENTOS E PRODUTOS HOSPITALARES LTDA CNPJ/CPF: 81.706.251/0001-98</b>										
2023.27.2701.10.303.0181.2152.339030.9.16320000	20233362	1583	0	21/12/2023	20.000,00	0,00	20.000,00	0,00	20.000,00	0,00
Histórico: AQUISIÇÃO DE MEDICAMENTOS, ITENS 56, 122 E 143, DA ATA DE REGISTRO DE PREÇOS 458/2022 DO PREGÃO PRESENCIAL Nº 044/2022 PROC. 2022018391 (PROCESSO DE PAGAMENTO 2023005797)										
<b>Fornecedor: R.A.M MARQUES COMÉRCIO DE PRODUTOS MÉDICOS EIRELI CNPJ/CPF: 03.749.855/0001-08</b>										
2023.27.2701.10.302.0181.2152.339030.36.16320000	20231716	329	0	02/01/2023	24.723,76	0,00	24.723,76	24.723,76	0,00	24.723,76
Histórico: AQUISIÇÃO DE INSUMOS HOSPITALARES, ITENS 09, 23, 24, 128, 133 E 134, DA ATA DE REGISTRO DE PREÇOS 279/2021 PREGÃO PRESENCIAL 015/2021 PROC. 2021007371 PROC. DE PAGAMENTO 2022011814										
<b>Fornecedor: TIDIMAR COMERCIO DE PRODUTOS MEDICOS HOSPITALARES LTDA CNPJ/CPF: 25.296.849/0001-85</b>										
2023.27.2701.10.302.0181.2152.339030.36.16320000	20231716	316	0	02/01/2023	11.165,50	20,00	11.145,50	11.145,50	0,00	11.145,50
Histórico: AQUISIÇÃO DE INSUMOS HOSPITALARES, ITENS 01, 05, 06, 86 E 87, DA ATA DE REGISTRO DE PREÇOS 278/2021 PREGÃO PRESENCIAL 015/2021 PROC. 2021007371 PROC. DE PAGAMENTO 2022011752										
2023.27.2701.10.303.0181.2152.339030.9.16320000	20233362	1669	0	27/12/2023	798,00	0,00	798,00	0,00	798,00	0,00
Histórico: AQUISIÇÃO DE MEDICAMENTOS ITEM 41 DA ATA DE REGISTRO DE PREÇOS Nº 017/2023/M - PROCESSO Nº 2022041953 (PROCESSO DE PAGAMENTO Nº 2023027788).										
<b>Fornecedor: VIVA BEM ASSESSORIA E DISTRIBUIDORA DE PRODUTOS PARA SAÚDE LTDA CNPJ/CPF: 16.741.406/0001-65</b>										
2023.27.2701.10.302.0181.2152.339030.36.16320000	20231716	296	0	02/01/2023	18.400,00	0,00	18.400,00	18.400,00	0,00	18.400,00
Histórico: AQUISIÇÃO DE INSUMOS HOSPITALARES, ITEM 77, DA ATA DE REGISTRO DE PREÇOS 286/2021 PREGÃO PRESENCIAL 015/2021 PROC. 2021007371 PROC. DE PAGAMENTO 2022011837										
<b>TOTAL 339030 - MATERIAL DE CONSUMO</b>										
					<b>2.704.700,85</b>	<b>148,96</b>	<b>2.704.551,89</b>	<b>372.231,64</b>	<b>2.332.320,25</b>	<b>372.231,64</b>
<b>Natureza: 339034 - OUTRAS DESPESAS DE PESSOAL DECORRENTES DE CONTRATOS DE TERCERIZAÇÃO</b>										
<b>Fornecedor: I.D.E.A.S INSTITUTO DESENVOLVIMENTO ENSINO E ASSISTÊNCIA A SAUDE CNPJ/CPF: 24.006.302/0004-88</b>										
2023.27.2701.10.302.0181.2152.339034.1.16320000	033	20233360	1246	0	19/10/2023	1.200.000,00	0,00	1.200.000,00	0,00	1.200.000,00



MUNICÍPIO DE ANGRA DOS REIS  
RELAÇÃO DE EMPENHO POR PERÍODO PROCESSADOS / NÃO PROCESSADOS GERAL  
PERÍODO: 01/01/2023 A 31/12/2023  
GESTÃO: Consolidado

FUNÇÃO: 10 - SAÚDE  
PROJETO ATIVIDADE: 2152 - MANUTENÇÃO DA UNIDADE DE PRONTO ATENDIMENTO - UPA

<b>Fornecedor:</b> I.D.E.A.S INSTITUTO DESENVOLVIMENTO ENSINO E ASSISTÊNCIA A SAUDE <b>CNPJ/CPF:</b> 24.006.302/0004-88											
Histórico: COMPLEMENTO DE EMPENHO REFERENTE A CONTRATAÇÃO DE SERVIÇOS CONTINUADOS DE PROFISSIONAIS DE SAÚDE NA ÁREA DE URGÊNCIA PARA GARANTIR A CONTINUIDADE DO SERVIÇO DE ATENDIMENTO MÓVEL DE URGÊNCIA (SAMU) E DA UNIDADE DE PRONTO ATENDIMENTO (UPA) DA REDE MUNICIPAL DE SAÚDE DE ANGRA DOS REIS PROC. Nº2021023621											
<b>TOTAL 339034 - OUTRAS DESPESAS DE PESSOAL DECORRENTES DE CONTRATOS DE TERCEIRIZAÇÃO</b>				<b>1.200.000,00</b>		<b>0,00</b>		<b>1.200.000,00</b>		<b>0,00 1.200.000,00 0,00</b>	
<b>Natureza:</b> 339039 - OUTROS SERV. DE TERCEIROS-PES. JURÍDI.											
<b>Fornecedor:</b> INTELIGENCIA ARTIFICIAL TECNOLOGIA E REFRIGERAÇÃO EIRELI <b>CNPJ/CPF:</b> 01.579.387/0001-45											
2023.27.2701.10.302.0181.2152.339039.12.16320000 067 20232079 209 0 02/01/2023 48.732,00 0,00 48.732,00 20.488,00 28.244,00 20.488,00											
Histórico: LOCAÇÃO E INSTALAÇÃO DE APARELHOS DE AR CONDICIONADO E MANUTENÇÃO PREVENTIVA / CORRETIVA, COM REPOSIÇÃO DE PEÇAS DESSES EQUIPAMENTOS - PROC. 2021006910 (UPA INFANTIL).											
2023.27.2701.10.302.0181.2152.339039.12.16320000 067 20232079 1226 0 11/10/2023 14.140,87 0,00 14.140,87 0,00 14.140,87 0,00											
Histórico: PRORROGAÇÃO DA VIGÊNCIA DO CONTRATO DE PRESTAÇÃO DE SERVIÇOS ESPECIALIZADOS EM LOCAÇÃO E INSTALAÇÃO DE APARELHOS DE AR CONDICIONADO E MANUTENÇÃO PREVENTIVA/CORRETIVA COM REPOSIÇÃO DE PEÇAS E EQUIPAMENTOS. PARA ATENDER A REDE MUNICIPAL DE SAÚDE DE ANGRA DOS REIS - PROC. 2021006910 (UPA INFANTIL).											
<b>Fornecedor:</b> MATOS TEIXEIRA ENGENHARIA E SERVICOS LTDA <b>CNPJ/CPF:</b> 30.329.197/0001-78											
2023.27.2701.10.302.0181.2152.339039.78.16320000 58 20232582 677 0 14/04/2023 499.198,32 0,00 499.198,32 499.198,32 0,00 499.198,32											
Histórico: PRORROGAÇÃO DA VIGÊNCIA DO CONTRATO DE PRESTAÇÃO DE SERVIÇOS CONTÍNUOS DE LIMPEZA TÉCNICA HOSPITALAR E DE CONSERVAÇÃO EM UNIDADES MUNICIPAIS DE SAÚDE (UNIDADE DE PRONTO ATENDIMENTO) PROC. 2017014823											
2023.27.2701.10.302.0181.2152.339039.78.16320000 58 20232582 1228 0 16/10/2023 207.802,56 0,00 207.802,56 0,00 207.802,56 0,00											
Histórico: PRORROGAÇÃO DA VIGÊNCIA DO CONTRATO DE PRESTAÇÃO DE SERVIÇOS CONTÍNUOS DE LIMPEZA TÉCNICA HOSPITALAR E DE CONSERVAÇÃO EM UNIDADES MUNICIPAIS DE SAÚDE PROC. 2017014823											
<b>Fornecedor:</b> SERV IMAGEM MINAS SERVIÇOS, INDÚSTRIA E COMÉRCIO LTDA <b>CNPJ/CPF:</b> 08.469.783/0001-69											
2023.27.2701.10.302.0181.2152.339039.17.16320000 20231719 992 0 01/08/2023 23.562,20 7.068,22 16.493,98 4.712,44 11.781,54 4.712,44											
Histórico: CONTRATAÇÃO DE EMPRESA ESPECIALIZADA NA PRESTAÇÃO DE SERVIÇOS DE MANUTENÇÃO PREVENTIVA E CORRETIVA DO APARELHO DE RAIOS-X DIGITAL APOLO S/ MARCA: VMI SÉRIE 1:00411101001, COM REPOSIÇÃO DE PEÇAS E SERVIÇOS ESPECIALIZADOS. VISANDO ATENDER À NECESSIDADE DA REDE MUNICIPAL DE SAÚDE DE ANGRA DOS REIS PROC. 2023027884											
<b>Fornecedor:</b> VITTA - SOLUÇÕES EM ALIMENTAÇÃO LTDA <b>CNPJ/CPF:</b> 28.685.343/0001-56											
2023.27.2701.10.302.0181.2152.339039.41.16320000 20232082 1145 0 19/09/2023 330.364,90 187.000,00 143.364,90 0,00 143.364,90 0,00											
Histórico: CONTRATAÇÃO DE EMPRESA ESPECIALIZADA EM ALIMENTAÇÃO DESTINADA AOS PACIENTES E ACOMPANHANTES COM DIREITO PREVISTO EM LEI, DA UPA INFANTIL - PROCESSO 2023014165											
<b>Fornecedor:</b> XAVIER DISTRIBUICOES, COMERCIO E SERVICOS LTDA <b>CNPJ/CPF:</b> 15.119.995/0001-81											
2023.27.2701.10.302.0181.2152.339039.41.16320000 69 20232082 288 0 02/01/2023 516.059,85 310.843,42 205.216,43 205.216,43 0,00 205.216,43											
Histórico: FORNECIMENTO DE ALIMENTAÇÃO DESTINADA AOS PACIENTES E ACOMPANHANTES COM DIREITO PREVISTO EM LEI, DA UPA INFANTIL - PROC. 2017014491.											
2023.27.2701.10.302.0181.2152.339039.41.16320000 69 20232082 856 0 28/06/2023 260.929,14 200.212,56 60.716,58 60.716,58 0,00 60.716,58											
Histórico: PRORROGAÇÃO DA VIGÊNCIA DO CONTRATO COM EMPRESA ESPECIALIZADA EM ALIMENTAÇÃO DESTINADA AOS PACIENTES E ACOMPANHANTES COM DIREITO PREVISTO EM LEI DA UPA INFANTIL - PROC. 2017014491											
<b>TOTAL 339039 - OUTROS SERV. DE TERCEIROS-PES. JURÍDI.</b>				<b>1.900.789,84</b>		<b>705.124,20</b>		<b>1.195.665,64</b>		<b>790.331,77 405.333,87 790.331,77</b>	
<b>Natureza:</b> 339040 - SERVICOS DE TEC. DA INF.COMU. - JUR											
<b>Fornecedor:</b> CHADA COMERCIO E SERVIÇOS LTDA <b>CNPJ/CPF:</b> 02.478.800/0001-48											
2023.27.2701.10.302.0181.2152.339040.16320000 005 20231723 219 0 02/01/2023 4.061,73 0,00 4.061,73 4.028,16 33,57 4.028,16											
Histórico: CONTRATO DE PRESTAÇÃO DE SERVIÇOS DE OUTSOURCING DE IMPRESSÃO E REPROGRAFIA -PROC. 2019000458.(UPA INFANTIL).											
2023.27.2701.10.302.0181.2152.339040.16320000 005 20231723 475 0 02/02/2023 40.248,03 0,00 40.248,03 28.197,12 12.050,91 28.197,12											
Histórico: PRORROGAÇÃO DA VIGÊNCIA DO CONTRATO DE PRESTAÇÃO DE SERVIÇOS DE OUTSOURCING DE IMPRESSÃO E REPROGRAFIA -PROC. 2019000458.											
<b>Fornecedor:</b> INTELIGENCIA ARTIFICIAL TECNOLOGIA E REFRIGERAÇÃO EIRELI <b>CNPJ/CPF:</b> 01.579.387/0001-45											
2023.27.2701.10.302.0181.2152.339040.16320000 250 20232086 629 0 24/03/2023 230.769,00 158.530,52 72.238,48 60.560,29 11.678,19 60.560,29											
Histórico: SERVIÇOS TÉCNICOS DE GESTÃO ELETRÔNICA DE DOCUMENTOS (GED), PARA PREPARAÇÃO E HIGIENIZAÇÃO DE DOCUMENTOS FÍSICOS., DIGITALIZAÇÃO E INDEXAÇÃO, DA ATA DE REGISTRO DE PREÇOS Nº233/2022 DO PREGÃO ELETRONICO Nº 015/2021 PROC Nº2021019192											
<b>Fornecedor:</b> LEO-RADIOLOGIA LTDA <b>CNPJ/CPF:</b> 21.959.862/0001-16											
2023.27.2701.10.302.0181.2152.339040.16320000 017 20232086 92 0 02/01/2023 18.894,41 0,00 18.894,41 18.894,41 0,00 18.894,41											
Histórico: CONTRATO DE EMPRESA ESPECIALIZADA EM SERVIÇO DE LOCAÇÃO DE SISTEMA DE DIGITALIZAÇÃO DE IMAGENS RADIOLÓGICAS. - PROC. 2020002603. (UPA)											
2023.27.2701.10.302.0181.2152.339040.16320000 017 20232086 656 0 05/04/2023 53.390,64 0,00 53.390,64 53.390,64 0,00 53.390,64											
Histórico: PRORROGAÇÃO DE VIGÊNCIA DO CONTRATO DE EMPRESA ESPECIALIZADA EM SERVIÇO DE LOCAÇÃO DE SISTEMA DE DIGITALIZAÇÃO DE IMAGENS RADIOLÓGICAS. - PROC. 2020002603.											
<b>TOTAL 339040 - SERVICOS DE TEC. DA INF.COMU. - JUR</b>				<b>347.363,81</b>		<b>158.530,52</b>		<b>188.833,29</b>		<b>165.070,62 23.762,67 165.070,62</b>	
<b>TOTAL 27 - FUNDO MUNICIPAL DE SAÚDE</b>				<b>6.152.854,50</b>		<b>863.803,68</b>		<b>5.289.050,82</b>		<b>1.327.634,03 3.961.416,79 1.327.634,03</b>	
<b>TOTAL GERAL</b>				<b>6.152.854,50</b>		<b>863.803,68</b>		<b>5.289.050,82</b>		<b>1.327.634,03 3.961.416,79 1.327.634,03</b>	



MUNICÍPIO DE ANGRA DOS REIS  
RELAÇÃO DE EMPENHO POR PERÍODO PROCESSADOS / NÃO PROCESSADOS GERAL  
PERÍODO: 01/01/2023 A 31/12/2023  
GESTÃO: Consolidado

FUNÇÃO: 10 - SAÚDE  
PROJETO ATIVIDADE: 2209 - MANUTENÇÃO DA REDE MUNICIPAL DE SAÚDE DE ANGRA DOS REIS

DOTAÇÃO	Nº CONTRATO	FICHA	Nº EMPENHO	PEDIDO	DATA EMP.	VL EMPENHO	VL ANUL. EMP	EMP. NO PERÍODO	LIQ. NO PERÍODO	SALDO A LIQUIDAR	PAGO NO PERÍODO	
<b>Gestão: 27 - FUNDO MUNICIPAL DE SAÚDE</b>												
<b>Natureza: 339014 - DIÁRIAS - CIVIL</b>												
<b>Fornecedor: ADILTON CORTE FILHO CNPJ/CPF: 725.459.417-00</b>												
	2023.27.2701.10.302.0204.2209.339014.14.16000000		20231795	133	0	02/01/2023	500,00	0,00	500,00	0,00	500,00	0,00
Histórico: EMPENHO ESTIMADO PARA PAGAMENTO DE DIÁRIAS DE MOTORISTA LOTADO NA REDE MUNICIPAL DE SAÚDE PROC Nº 2023000056												
<b>Fornecedor: ADRIANA DA CONCEICAO SILVA SOUZA CNPJ/CPF: 971.463.747-34</b>												
	2023.27.2701.10.302.0204.2209.339014.14.16000000		20231795	192	0	02/01/2023	500,00	500,00	0,00	0,00	0,00	0,00
Histórico: EMPENHO ESTIMADO DE DIÁRIA PARA SERVIDORA DA EQUIPE DE ENFERMAGEM DO SAMU - PROC Nº 2023000309												
<b>Fornecedor: ALCIO MENDES LOPES CNPJ/CPF: 732.963.687-87</b>												
	2023.27.2701.10.302.0204.2209.339014.14.16000000		20231795	253	0	02/01/2023	1.000,00	1.000,00	0,00	0,00	0,00	0,00
Histórico: EMPENHO ESTIMADO DE DIÁRIA DE MOTORISTA DO SAMU - PROC Nº 2023000237												
<b>Fornecedor: ALESSANDRO VIEIRA DE OLIVEIRA CNPJ/CPF: 051.828.807-23</b>												
	2023.27.2701.10.302.0204.2209.339014.14.16000000		20231795	252	0	02/01/2023	1.000,00	1.000,00	0,00	0,00	0,00	0,00
Histórico: EMPENHO ESTIMADO PARA PAGAMENTO DE DIÁRIAS DE MOTORISTAS DO SAMU - PROC Nº 2023000238												
<b>Fornecedor: ALEX ALMEIDA DE SOUZA CNPJ/CPF: 074.446.177-40</b>												
	2023.27.2701.10.302.0204.2209.339014.14.16000000		20231795	280	0	02/01/2023	2.000,00	2.000,00	0,00	0,00	0,00	0,00
Histórico: EMPENHO ESTIMADO DE DIÁRIA DE MOTORISTA DO SAMU - PROC Nº 2023000257												
<b>Fornecedor: ALEXANDER CARREIRA DE ABREU CNPJ/CPF: 018.889.227-37</b>												
	2023.27.2701.10.302.0204.2209.339014.14.16000000		20231795	75	0	02/01/2023	15.000,00	0,00	15.000,00	15.000,00	0,00	15.000,00
Histórico: EMPENHO ESTIMADO PARA PAGAMENTO DE DIÁRIAS DE MOTORISTAS LOTADOS DA REDE MUNICIPAL DE SAÚDE - PROC Nº 2023000059.												
<b>Fornecedor: ALEXANDER GONDOLPHO MAIA CNPJ/CPF: 072.721.297-43</b>												
	2023.27.2701.10.302.0204.2209.339014.14.16000000		20231795	74	0	02/01/2023	15.000,00	0,00	15.000,00	15.000,00	0,00	15.000,00
Histórico: EMPENHO ESTIMADO PARA PAGAMENTO DE DIÁRIAS PARA MOTORISTAS LOTADOS DA REDE MUNICIPAL DE SAÚDE PROC Nº 2023000061.												
<b>Fornecedor: ALEXANDRE CUSTODIO DOS SANTOS CNPJ/CPF: 048.265.607-70</b>												
	2023.27.2701.10.302.0204.2209.339014.14.16000000		20231795	246	0	02/01/2023	500,00	0,00	500,00	0,00	500,00	0,00
Histórico: EMPENHO ESTIMADO DE DIÁRIA PARA SERVIDOR DA EQUIPE DE ENFERMAGEM DO SAMU - PROC Nº 2023000311												
<b>Fornecedor: ALEXANDRE DA SILVA SAMPAIO CNPJ/CPF: 070.367.517-62</b>												
	2023.27.2701.10.302.0204.2209.339014.14.16000000		20231795	266	0	02/01/2023	2.000,00	0,00	2.000,00	2.000,00	0,00	2.000,00
Histórico: EMPENHO ESTIMADO DE DIÁRIA DE MOTORISTA DO SAMU - PROC Nº 2023000239												
	2023.27.2701.10.302.0204.2209.339014.14.16000000		20231795	1350	0	10/11/2023	1.000,00	0,00	1.000,00	200,00	800,00	200,00
Histórico: COMPLEMENTO DE EMPENHO ESTIMADO DE DIÁRIA DE MOTORISTA DO SAMU - PROC Nº 2023000239												
<b>Fornecedor: ALEXANDRE DE ALMEIDA CNPJ/CPF: 027.902.667-60</b>												
	2023.27.2701.10.302.0204.2209.339014.14.16000000		20231795	264	0	02/01/2023	2.000,00	0,00	2.000,00	2.000,00	0,00	2.000,00
Histórico: EMPENHO ESTIMADO DE DIÁRIA DE MOTORISTA DO SAMU - PROC Nº 2023000241												
	2023.27.2701.10.302.0204.2209.339014.14.16000000		20231795	1354	0	10/11/2023	2.000,00	0,00	2.000,00	900,00	1.100,00	900,00
Histórico: COMPLEMENTO DE EMPENHO ESTIMADO DE DIÁRIA DE MOTORISTA DO SAMU - PROC Nº 2023000241												
<b>Fornecedor: ALEXANDRE FERREIRA SOARES CNPJ/CPF: 181.903.868-83</b>												
	2023.27.2701.10.302.0204.2209.339014.14.16000000		20231795	265	0	02/01/2023	2.000,00	0,00	2.000,00	2.000,00	0,00	2.000,00
Histórico: EMPENHO ESTIMADO DE DIÁRIA DE MOTORISTA DO SAMU - PROC Nº 2023000240												
	2023.27.2701.10.302.0204.2209.339014.14.16000000		20231795	1353	0	10/11/2023	4.000,00	0,00	4.000,00	0,00	4.000,00	0,00
Histórico: COMPLEMENTO DE EMPENHO ESTIMADO DE DIÁRIA DE MOTORISTA DO SAMU - PROC Nº 2023000240												
<b>Fornecedor: ALEXSANDRO DE ALBUQUERQUE TEIXEIRA CNPJ/CPF: 027.308.187-07</b>												
	2023.27.2701.10.302.0204.2209.339014.14.16000000		20231795	281	0	02/01/2023	1.000,00	1.000,00	0,00	0,00	0,00	0,00
Histórico: EMPENHO ESTIMADO DE DIÁRIA DE MOTORISTA DO SAMU - PROC Nº 2023000259												
<b>Fornecedor: ALINE DE OLIVEIRA SOUZA CNPJ/CPF: 828.745.815-34</b>												
	2023.27.2701.10.302.0204.2209.339014.14.16000000		20231795	941	0	21/07/2023	760,00	0,00	760,00	760,00	0,00	760,00
Histórico: DIARIA PARA PARTICIPAÇÃO DO CURSO TTCE-RJ - ORGANIZAÇÕES SOCIAIS E A GESTÃO EM SAÚDE - PROCESSO Nº 2023026932												
	2023.27.2701.10.302.0204.2209.339014.14.16000000		20231795	942	0	21/07/2023	435,00	0,00	435,00	435,00	0,00	435,00
Histórico: DIARIA PARA PARTICIPAÇÃO DO CURSO TTCE-RJ - ORGANIZAÇÕES SOCIAIS E A GESTÃO EM SAÚDE - PROCESSO Nº 2023026932												
	2023.27.2701.10.122.0204.2209.339014.14.16210000		20233375	1344	0	09/11/2023	1.410,00	0,00	1.410,00	1.410,00	0,00	1.410,00
Histórico: DIARIA PARA PARTICIPAÇÃO DO CURSO AS ORGANIZAÇÕES SOCIAIS E A GESTÃO EM SAÚDE NO TCE/RJ - PROC. 2023043300												
<b>Fornecedor: ANA PAULA DA SILVA CNPJ/CPF: 056.069.807-03</b>												
	2023.27.2701.10.302.0204.2209.339014.14.16000000		20231795	839	0	22/06/2023	975,00	0,00	975,00	0,00	975,00	0,00
Histórico: EMPENHO ESTIMADO PARA PAGAMENTO DE DIÁRIAS DE MOTORISTAS E EQUIPE DE ENFERMAGEM, LOTADOS NO SERVIÇO DE ATENDIMENTO MOVEL DE URGENCIA - SAMU 192 DA REDE MUNICIPAL DE SAÚDE PROC. 2023024429												
<b>Fornecedor: ANDERSON OLIVEIRA TEIXEIRA CNPJ/CPF: 052.740.307-50</b>												
	2023.27.2701.10.302.0204.2209.339014.14.16000000		20231795	837	0	22/06/2023	975,00	975,00	0,00	0,00	0,00	0,00
Histórico: EMPENHO ESTIMADO PARA PAGAMENTO DE DIÁRIAS DE MOTORISTAS E EQUIPE DE ENFERMAGEM, LOTADOS NO SERVIÇO DE ATENDIMENTO MOVEL DE URGENCIA - SAMU 192 DA REDE MUNICIPAL DE SAÚDE PROC. 2023024426												
<b>Fornecedor: ANDRE TEIXEIRA DE ABREU CNPJ/CPF: 889.306.107-49</b>												
	2023.27.2701.10.302.0204.2209.339014.14.16000000		20231795	137	0	02/01/2023	10.000,00	0,00	10.000,00	10.000,00	0,00	10.000,00
Histórico: EMPENHO ESTIMADO PARA PAGAMENTO DE DIÁRIA DE MOTORISTA LOTADO NA REDE MUNICIPAL DE SAÚDE PROC. Nº 2023000055												
<b>Fornecedor: ANGELO GONÇALVES DE CARVALHO CNPJ/CPF: 097.874.727-50</b>												
	2023.27.2701.10.302.0204.2209.339014.14.16000000		20231795	268	0	02/01/2023	2.000,00	0,00	2.000,00	2.000,00	0,00	2.000,00



**MUNICIPIO DE ANGRA DOS REIS**  
**RELAÇÃO DE EMPENHO POR PERÍODO PROCESSADOS / NÃO PROCESSADOS GERAL**  
**PERÍODO: 01/01/2023 A 31/12/2023**  
**GESTÃO: Consolidado**

**FUNÇÃO: 10 - SAÚDE**  
**PROJETO ATIVIDADE: 2209 - MANUTENÇÃO DA REDE MUNICIPAL DE SAÚDE DE ANGRA DOS REIS**

<b>Fornecedor:</b> ANGELO GONÇALVES DE CARVALHO <b>CNPJ/CPF:</b> 097.874.727-50											
Histórico: EMPENHO ESTIMADO DE DIÁRIA DE MOTORISTA DO SAMU - PROC Nº 2023000253											
2023.27.2701.10.302.0204.2209.339014.14.16000000	20231795	841	0	22/06/2023	2.000,00	0,00	2.000,00	2.000,00	0,00	2.000,00	
Histórico: EMPENHO ESTIMADO DE DIÁRIA DE MOTORISTA DO SAMU - PROC Nº 2023000253											
<b>Fornecedor:</b> ANGELO MACHADO DE OLIVEIRA <b>CNPJ/CPF:</b> 037.629.167-21											
Histórico: EMPENHO ESTIMADO DE DIÁRIA DE MOTORISTA DO SAMU - PROC Nº 2023000250											
2023.27.2701.10.302.0204.2209.339014.14.16000000	20231795	165	0	02/01/2023	2.000,00	0,00	2.000,00	1.300,00	700,00	1.300,00	
Histórico: EMPENHO ESTIMADO DE DIÁRIA DE MOTORISTA DO SAMU - PROC Nº 2023000250											
<b>Fornecedor:</b> ANIZIO DA COSTA CAMPOS <b>CNPJ/CPF:</b> 080.674.457-02											
Histórico: EMPENHO ESTIMADO PARA PAGAMENTO DE DIÁRIAS DE MOTORISTA LOTADOS DA REDE MUNICIPAL DE SAÚDE - PROC Nº 2023000064											
2023.27.2701.10.302.0204.2209.339014.14.16000000	20231795	73	0	02/01/2023	15.000,00	0,00	15.000,00	15.000,00	0,00	15.000,00	
Histórico: EMPENHO ESTIMADO PARA PAGAMENTO DE DIÁRIAS DE MOTORISTA LOTADOS DA REDE MUNICIPAL DE SAÚDE - PROC Nº 2023000064											
<b>Fornecedor:</b> ANTONIO CARLOS BATISTA DE SOUZA <b>CNPJ/CPF:</b> 000.742.057-90											
Histórico: EMPENHO ESTIMADO DE DIÁRIA PARA SERVIDOR DA EQUIPE DE ENFERMAGEM DO SAMU - PROC Nº 2023000297											
2023.27.2701.10.302.0204.2209.339014.14.16000000	20231795	220	0	02/01/2023	500,00	500,00	0,00	0,00	0,00	0,00	
Histórico: EMPENHO ESTIMADO DE DIÁRIA PARA SERVIDOR DA EQUIPE DE ENFERMAGEM DO SAMU - PROC Nº 2023000297											
<b>Fornecedor:</b> ARUNDO NUNES DA SILVA TERCEIRO <b>CNPJ/CPF:</b> 974.185.874-49											
Histórico: PAGAMENTO DE DIÁRIA PARA PARTICIPAÇÃO NA 9ª CONFERENCIA ESTADUAL DE SAÚDE PROC. 2023017865											
2023.27.2701.10.301.0204.2209.339014.14.16000000	20231659	758	0	11/05/2023	595,00	0,00	595,00	595,00	0,00	595,00	
Histórico: PAGAMENTO DE DIÁRIA PARA PARTICIPAÇÃO NA 9ª CONFERENCIA ESTADUAL DE SAÚDE PROC. 2023017865											
<b>Fornecedor:</b> BARBARA SOARES ROSENBERG <b>CNPJ/CPF:</b> 126.564.017-39											
Histórico: EMPENHO ESTIMADO DE DIÁRIA PARA SERVIDORA DA EQUIPE DE ENFERMAGEM DO SAMU - PROC Nº 2023000312											
2023.27.2701.10.302.0204.2209.339014.14.16000000	20231795	262	0	02/01/2023	500,00	350,00	150,00	150,00	0,00	150,00	
Histórico: EMPENHO ESTIMADO DE DIÁRIA PARA SERVIDORA DA EQUIPE DE ENFERMAGEM DO SAMU - PROC Nº 2023000312											
<b>Fornecedor:</b> CARLOS ALBERTO GOMES <b>CNPJ/CPF:</b> 943.421.057-72											
Histórico: EMPENHO ESTIMADO PARA PAGAMENTO DE DIÁRIAS DE MOTORISTAS LOTADOS DA REDE MUNICIPAL DE SAÚDE PROC. 2023017984											
2023.27.2701.10.302.0204.2209.339014.14.16000000	20231795	779	0	23/05/2023	3.000,00	0,00	3.000,00	3.000,00	0,00	3.000,00	
Histórico: EMPENHO ESTIMADO PARA PAGAMENTO DE DIÁRIAS DE MOTORISTAS LOTADOS DA REDE MUNICIPAL DE SAÚDE PROC. 2023017984											
<b>Fornecedor:</b> CARLOS JOSE DE LIMA <b>CNPJ/CPF:</b> 117.146.487-88											
Histórico: EMPENHO ESTIMADO PARA PAGAMENTO DE DIÁRIAS DE MOTORISTA LOTADOS NO SSA.COTRA - PROC Nº 2023000066											
2023.27.2701.10.302.0204.2209.339014.14.16000000	20231795	72	0	02/01/2023	1.000,00	0,00	1.000,00	1.000,00	0,00	1.000,00	
Histórico: EMPENHO ESTIMADO PARA PAGAMENTO DE DIÁRIAS DE MOTORISTA LOTADOS NO SSA.COTRA - PROC Nº 2023000066											
2023.27.2701.10.302.0204.2209.339014.14.16000000	20231795	654	0	04/04/2023	3.000,00	0,00	3.000,00	1.900,00	1.100,00	1.900,00	
Histórico: COMPLEMENTO DE EMPENHO ESTIMADO PARA PAGAMENTO DE DIÁRIAS DE MOTORISTA LOTADOS NO SSA.COTRA - PROC Nº 2023000066											
<b>Fornecedor:</b> CLAUDETE MARIA DA SILVA <b>CNPJ/CPF:</b> 492.558.517-72											
Histórico: EMPENHO ESTIMADO DE DIÁRIA PARA SERVIDORA DA EQUIPE DE ENFERMAGEM DO SAMU - PROC Nº 2023000344											
2023.27.2701.10.302.0204.2209.339014.14.16000000	20231795	245	0	02/01/2023	500,00	0,00	500,00	100,00	400,00	100,00	
Histórico: EMPENHO ESTIMADO DE DIÁRIA PARA SERVIDORA DA EQUIPE DE ENFERMAGEM DO SAMU - PROC Nº 2023000344											
<b>Fornecedor:</b> CRISTIANE DA SILVA COSTA <b>CNPJ/CPF:</b> 099.440.197-39											
Histórico: PAGAMENTO DE DIÁRIA PARA PARTICIPAÇÃO NO CURSO SOBRE CONTABILIDADE E APLICAÇÃO DE RECURSOS MUNICIPAIS NA CIDADE DE PORTO ALEGRE - RS PROCESS Nº 2023033515											
2023.27.2701.10.122.0204.2209.339014.14.15001002	20231577	1064	0	23/08/2023	5.000,00	0,00	5.000,00	5.000,00	0,00	5.000,00	
Histórico: PAGAMENTO DE DIÁRIA PARA PARTICIPAÇÃO NO CURSO SOBRE CONTABILIDADE E APLICAÇÃO DE RECURSOS MUNICIPAIS NA CIDADE DE PORTO ALEGRE - RS PROCESS Nº 2023033515											
2023.27.2701.10.122.0204.2209.339014.14.15001002	20231577	1188	0	29/09/2023	2.163,75	0,00	2.163,75	2.163,75	0,00	2.163,75	
Histórico: COMPLEMENTAÇÃO DE EMPENHO ESTIMADO PARA PAGAMENTO DE DIÁRIA PARA DEMANDAS DA SECRETARIA DE SAÚDE PROCESSO Nº 2023033515											
2023.27.2701.10.122.0204.2209.339014.14.15001002	20231577	1247	0	19/10/2023	1.800,00	3,65	1.796,35	1.796,35	0,00	1.796,35	
Histórico: COMPLEMENTAÇÃO DE EMPENHO ESTIMADO PARA PAGAMENTO DE DIÁRIA PARA DEMANDAS DA SECRETARIA DE SAÚDE PROCESSO Nº 2023033515											
<b>Fornecedor:</b> CRISTIANO DE BARCELOS FURTADO <b>CNPJ/CPF:</b> 037.618.687-90											
Histórico: EMPENHO ESTIMADO DE DIÁRIA DE MOTORISTA DO SAMU - PROC Nº 2023000260											
2023.27.2701.10.302.0204.2209.339014.14.16000000	20231795	229	0	02/01/2023	1.000,00	0,00	1.000,00	1.000,00	0,00	1.000,00	
Histórico: EMPENHO ESTIMADO DE DIÁRIA DE MOTORISTA DO SAMU - PROC Nº 2023000260											
2023.27.2701.10.302.0204.2209.339014.14.16000000	20231795	1361	0	10/11/2023	1.500,00	0,00	1.500,00	0,00	1.500,00	0,00	
Histórico: COMPLEMENTO DE EMPENHO ESTIMADO DE DIÁRIA DE MOTORISTA DO SAMU - PROC Nº 2023000260											
<b>Fornecedor:</b> DANIELLE CARDOSO DE LIMA <b>CNPJ/CPF:</b> 052.057.487-70											
Histórico: EMPENHO ESTIMADO DE DIÁRIA PARA SERVIDORA DA EQUIPE DE ENFERMAGEM DO SAMU - PROC Nº 2023000331											
2023.27.2701.10.302.0204.2209.339014.14.16000000	20231795	184	0	02/01/2023	500,00	500,00	0,00	0,00	0,00	0,00	
Histórico: EMPENHO ESTIMADO DE DIÁRIA PARA SERVIDORA DA EQUIPE DE ENFERMAGEM DO SAMU - PROC Nº 2023000331											
<b>Fornecedor:</b> DEOLINDO RICARDO DE SOUZA <b>CNPJ/CPF:</b> 044.543.147-48											
Histórico: EMPENHO ESTIMADO PARA PAGAMENTO DE DIÁRIAS DE MOTORISTAS LOTADOS DA REDE MUNICIPAL DE SAÚDE - PROC Nº 2023000068.											
2023.27.2701.10.302.0204.2209.339014.14.16000000	20231795	70	0	02/01/2023	15.000,00	0,00	15.000,00	15.000,00	0,00	15.000,00	
Histórico: EMPENHO ESTIMADO PARA PAGAMENTO DE DIÁRIAS DE MOTORISTAS LOTADOS DA REDE MUNICIPAL DE SAÚDE - PROC Nº 2023000068.											
<b>Fornecedor:</b> DILCILENE AZEVEDO <b>CNPJ/CPF:</b> 004.609.267-64											
Histórico: EMPENHO PARA PAGAMENTO DE DIÁRIA PARA PARTICIPAÇÃO NA MARCHA DAS MARGARIDAS 2023 PROC. 2023029965											
2023.27.2701.10.301.0204.2209.339014.14.16000000	20231659	1021	0	07/08/2023	2.644,50	0,00	2.644,50	2.644,50	0,00	2.644,50	
Histórico: EMPENHO PARA PAGAMENTO DE DIÁRIA PARA PARTICIPAÇÃO NA MARCHA DAS MARGARIDAS 2023 PROC. 2023029965											
<b>Fornecedor:</b> DIOGENES DE MIRANDA GOMES <b>CNPJ/CPF:</b> 005.991.007-02											
Histórico: EMPENHO ESTIMADO PARA PAGAMENTO DE DIÁRIAS DE MOTORISTAS LOTADOS DA REDE MUNICIPAL DE SAÚDE - PROC Nº 2023000069											
2023.27.2701.10.302.0204.2209.339014.14.16000000	20231795	68	0	02/01/2023	15.000,00	0,00	15.000,00	15.000,00	0,00	15.000,00	
Histórico: EMPENHO ESTIMADO PARA PAGAMENTO DE DIÁRIAS DE MOTORISTAS LOTADOS DA REDE MUNICIPAL DE SAÚDE - PROC Nº 2023000069											
<b>Fornecedor:</b> EDILSON AMANCIO <b>CNPJ/CPF:</b> 075.889.977-70											
Histórico: EMPENHO ESTIMADO DE DIÁRIA PARA SERVIDOR DA EQUIPE DE ENFERMAGEM DO SAMU - PROC Nº 2023000298											
2023.27.2701.10.302.0204.2209.339014.14.16000000	20231795	175	0	02/01/2023	500,00	400,00	100,00	100,00	0,00	100,00	
Histórico: EMPENHO ESTIMADO DE DIÁRIA PARA SERVIDOR DA EQUIPE DE ENFERMAGEM DO SAMU - PROC Nº 2023000298											
<b>Fornecedor:</b> EDSON ALVES PINTO <b>CNPJ/CPF:</b> 889.353.967-53											
Histórico: EMPENHO ESTIMADO PARA PAGAMENTO DE DIÁRIAS DE MOTORISTAS LOTADOS NA REDE MUNICIPAL DE SAÚDE - PROC 2023000074											
2023.27.2701.10.302.0204.2209.339014.14.16000000	20231795	76	0	02/01/2023	500,00	0,00	500,00	0,00	500,00	0,00	
Histórico: EMPENHO ESTIMADO PARA PAGAMENTO DE DIÁRIAS DE MOTORISTAS LOTADOS NA REDE MUNICIPAL DE SAÚDE - PROC 2023000074											
<b>Fornecedor:</b> EDUARDO DE MELO SOUSA <b>CNPJ/CPF:</b> 625.456.557-91											
Histórico: EMPENHO ESTIMADO PARA PAGAMENTO DE DIÁRIAS DE MOTORISTAS LOTADOS NA REDE MUNICIPAL DE SAÚDE - PROC. 2023000071											
2023.27.2701.10.302.0204.2209.339014.14.16000000	20231795	64	0	02/01/2023	2.000,00	0,00	2.000,00	2.000,00	0,00	2.000,00	
Histórico: EMPENHO ESTIMADO PARA PAGAMENTO DE DIÁRIAS DE MOTORISTAS LOTADOS NA REDE MUNICIPAL DE SAÚDE - PROC. 2023000071											
<b>Fornecedor:</b> EDWAN DO NASCIMENTO ALMEIDA <b>CNPJ/CPF:</b> 090.036.337-11											
Histórico: EMPENHO ESTIMADO PARA PAGAMENTO DE DIÁRIAS DE MOTORISTAS LOTADOS NA REDE MUNICIPAL DE SAÚDE - PROC. 2023000071											
2023.27.2701.10.302.0204.2209.339014.14.16000000	20231795	63	0	02/01/2023	15.000,00	0,00	15.000,00	15.000,00	0,00	15.000,00	
Histórico: EMPENHO ESTIMADO PARA PAGAMENTO DE DIÁRIAS DE MOTORISTAS LOTADOS NA REDE MUNICIPAL DE SAÚDE - PROC. 2023000071											



MUNICIPIO DE ANGRA DOS REIS  
RELAÇÃO DE EMPENHO POR PERÍODO PROCESSADOS / NÃO PROCESSADOS GERAL  
PERÍODO: 01/01/2023 A 31/12/2023  
GESTÃO: Consolidado

FUNÇÃO: 10 - SAÚDE  
PROJETO ATIVIDADE: 2209 - MANUTENÇÃO DA REDE MUNICIPAL DE SAÚDE DE ANGRA DOS REIS

<b>Fornecedor:</b> EDWAN DO NASCIMENTO ALMEIDA <b>CNPJ/CPF:</b> 090.036.337-11											
Histórico: EMPENHO ESTIMADO PARA PAGAMENTO DE DIÁRIAS DE MOTORISTAS LOTADOS NA REDE MUNICIPAL DE SAÚDE PROC 2023000072											
<b>Fornecedor:</b> ELCIO TENORIO LIBORIO <b>CNPJ/CPF:</b> 889.559.317-00											
2023.27.2701.10.302.0204.2209.339014.14.16000000      20231795      256      0      02/01/2023      2.000,00      0,00      2.000,00      1.100,00      900,00      1.100,00											
Histórico: EMPENHO ESTIMADO DE DIÁRIA DE MOTORISTA DO SAMU - PROC Nº 2023000254											
<b>Fornecedor:</b> ELDIMAR RAMOS <b>CNPJ/CPF:</b> 090.264.307-01											
2023.27.2701.10.302.0204.2209.339014.14.16000000      20231795      109      0      02/01/2023      500,00      0,00      500,00      0,00      500,00      0,00											
Histórico: EMPENHO ESTIMADO PARA PAGAMENTO DE DIÁRIAS DE MOTORISTAS LOTADOS NA REDE MUNICIPAL DE SAÚDE- PROC. Nº 2023000077.											
<b>Fornecedor:</b> ELIZEU RAMOS DO NASCIMENTO <b>CNPJ/CPF:</b> 782.491.476-34											
2023.27.2701.10.301.0204.2209.339014.14.16000000      20231659      809      0      01/06/2023      1.434,23      0,00      1.434,23      1.434,23      0,00      1.434,23											
Histórico: REQUISIÇÃO DE DIÁRIA Nº 4202/2023 REFERENTE A PARTICIPAÇÃO NA XXVIII EDIÇÃO DE FORMAÇÃO EM DANÇAS CIRCULARES EM CURITIBA - PR PROC. 2023001820											
<b>Fornecedor:</b> FABIANA LEONE DA SILVA <b>CNPJ/CPF:</b> 101.435.927-93											
2023.27.2701.10.302.0204.2209.339014.14.16000000      20231795      833      0      22/06/2023      975,00      975,00      0,00      0,00      0,00      0,00											
Histórico: EMPENHO ESTIMADO PARA PAGAMENTO DE DIÁRIAS DE MOTORISTAS E EQUIPE DE ENFERMAGEM, LOTADOS NO SERVIÇO DE ATENDIMENTO MOVEL DE URGENCIA - SAMU 192 DA REDE MUNICIPAL DE SAÚDE PROC. 2023024420											
<b>Fornecedor:</b> FABIANE DE OLIVEIRA <b>CNPJ/CPF:</b> 087.746.907-52											
2023.27.2701.10.302.0204.2209.339014.14.16000000      20231795      269      0      02/01/2023      500,00      500,00      0,00      0,00      0,00      0,00											
Histórico: EMPENHO ESTIMADO DE DIÁRIA PARA SERVIDORA DA EQUIPE DE ENFERMAGEM DO SAMU- PROC Nº 2023000313											
<b>Fornecedor:</b> FABIO RAMOS DA SILVA <b>CNPJ/CPF:</b> 025.583.417-90											
2023.27.2701.10.302.0204.2209.339014.14.16000000      20231795      140      0      02/01/2023      5.000,00      0,00      5.000,00      5.000,00      0,00      5.000,00											
Histórico: EMPENHO ESTIMADO PARA PAGAMENTO DE DIÁRIAS DE MOTORISTA LOTADO NA REDE MUNICIPAL DE SAÚDE PROC Nº 2023000114											
<b>Fornecedor:</b> FRANCLIM TEIXEIRA CARNEIRO <b>CNPJ/CPF:</b> 614.381.037-00											
2023.27.2701.10.302.0204.2209.339014.14.16000000      20231795      255      0      02/01/2023      2.000,00      700,00      1.300,00      1.300,00      0,00      1.300,00											
Histórico: EMPENHO ESTIMADO DE DIÁRIA DE MOTORISTA DO SAMU - PROC Nº 2023000256											
2023.27.2701.10.302.0204.2209.339014.14.16000000      20231795      840      0      22/06/2023      2.000,00      1.900,00      100,00      100,00      0,00      100,00											
Histórico: EMPENHO ESTIMADO DE DIÁRIA DE MOTORISTA DO SAMU - PROC Nº 2023000256											
<b>Fornecedor:</b> GEAN DOUGLAS CARNEIRO <b>CNPJ/CPF:</b> 101.233.877-01											
2023.27.2701.10.302.0204.2209.339014.14.16000000      20231795      834      0      22/06/2023      975,00      975,00      0,00      0,00      0,00      0,00											
Histórico: EMPENHO ESTIMADO PARA PAGAMENTO DE DIÁRIAS DE MOTORISTAS E EQUIPE DE ENFERMAGEM, LOTADOS NO SERVIÇO DE ATENDIMENTO MOVEL DE URGENCIA - SAMU 192 DA REDE MUNICIPAL DE SAÚDE PROC. 2023024421											
<b>Fornecedor:</b> GELIANDRO CORDEIRO CRISTO <b>CNPJ/CPF:</b> 121.046.057-25											
2023.27.2701.10.302.0204.2209.339014.14.16000000      20231795      164      0      02/01/2023      2.000,00      2.000,00      0,00      0,00      0,00      0,00											
Histórico: EMPENHO ESTIMADO DE DIÁRIA DE MOTORISTA DO SAMU - PROC Nº 2023000273											
<b>Fornecedor:</b> GEORGINA HELENA MARQUES DE ANDRADE <b>CNPJ/CPF:</b> 028.316.817-07											
2023.27.2701.10.302.0204.2209.339014.14.16000000      20231795      237      0      02/01/2023      500,00      0,00      500,00      300,00      200,00      300,00											
Histórico: EMPENHO ESTIMADO DE DIÁRIA PARA SERVIDORA DA EQUIPE DE ENFERMAGEM DO SAMU - PROC Nº 2023000299											
2023.27.2701.10.302.0204.2209.339014.14.16000000      20231795      1349      0      10/11/2023      1.000,00      0,00      1.000,00      0,00      1.000,00      0,00											
Histórico: EMPENHO ESTIMADO DE DIÁRIA PARA SERVIDORA DA EQUIPE DE ENFERMAGEM DO SAMU - PROC Nº 2023000299											
<b>Fornecedor:</b> GERIVALDO JOSE FERREIRA DANTAS <b>CNPJ/CPF:</b> 111.103.477-07											
2023.27.2701.10.302.0204.2209.339014.14.16000000      20231795      241      0      02/01/2023      2.000,00      2.000,00      0,00      0,00      0,00      0,00											
Histórico: EMPENHO ESTIMADO DE DIÁRIA DE MOTORISTA DO SAMU - PROC Nº 2023000276											
<b>Fornecedor:</b> GLAUCO FONSECA DE OLIVEIRA <b>CNPJ/CPF:</b> 046.424.427-74											
2023.27.2701.10.122.0204.2209.339014.14.15001002      20231577      456      0      31/01/2023      5.000,00      0,00      5.000,00      5.000,00      0,00      5.000,00											
Histórico: EMPENHO ESTIMADO PARA PAGAMENTO DE DIÁRIAS PARA DEMANDAS DA SECRETARIA MUNICIPAL DE SAÚDE PROC 2023004252											
2023.27.2701.10.122.0204.2209.339014.14.15001002      20231577      908      0      13/07/2023      10.000,00      153,81      9.846,19      9.846,19      0,00      9.846,19											
Histórico: EMPENHO ESTIMADO PARA PAGAMENTO DE DIÁRIAS PARA DEMANDAS DA SECRETARIA MUNICIPAL DE SAÚDE PROC 2023004252											
2023.27.2701.10.122.0204.2209.339014.14.15001002      20231577      1097      0      04/09/2023      10.000,00      10.000,00      0,00      0,00      0,00      0,00											
Histórico: EMPENHO ESTIMADO PARA PAGAMENTO DE COMPLEMENTO DE DIÁRIAS PARA DEMANDAS DA SECRETARIA MUNICIPAL DE SAÚDE PROC 2023004252											
<b>Fornecedor:</b> HELINGTON ALVES <b>CNPJ/CPF:</b> 854.068.057-20											
2023.27.2701.10.302.0204.2209.339014.14.16000000      20231795      277      0      02/01/2023      2.000,00      0,00      2.000,00      2.000,00      0,00      2.000,00											
Histórico: EMPENHO ESTIMADO DE DIÁRIA DE MOTORISTA DO SAMU - PROC Nº 2023000277											
2023.27.2701.10.302.0204.2209.339014.14.16000000      20231795      661      0      05/04/2023      3.000,00      0,00      3.000,00      3.000,00      0,00      3.000,00											
Histórico: COMPLEMENTO DE EMPENHO ESTIMADO DE DIÁRIA DE MOTORISTA DO SAMU - PROC Nº 2023000277											
2023.27.2701.10.302.0204.2209.339014.14.16000000      20231795      1357      0      10/11/2023      3.500,00      0,00      3.500,00      0,00      3.500,00      0,00											
Histórico: COMPLEMENTO DE EMPENHO ESTIMADO DE DIÁRIA DE MOTORISTA DO SAMU - PROC Nº 2023000277											
<b>Fornecedor:</b> HERICO FRAGA MEIRA DE BULHÕES <b>CNPJ/CPF:</b> 101.542.677-83											
2023.27.2701.10.302.0204.2209.339014.14.16000000      20231795      238      0      02/01/2023      500,00      500,00      0,00      0,00      0,00      0,00											
Histórico: EMPENHO ESTIMADO DE DIÁRIA PARA SERVIDOR DA EQUIPE DE ENFERMAGEM DO SAMU - PROC Nº 2023000300											
<b>Fornecedor:</b> HÉLIO DE SOUZA ALVES <b>CNPJ/CPF:</b> 084.272.817-14											
2023.27.2701.10.302.0204.2209.339014.14.16000000      20231795      146      0      02/01/2023      500,00      0,00      500,00      500,00      0,00      500,00											
Histórico: EMPENHO ESTIMADO PARA PAGAMENTO DE DIÁRIAS DE MOTORISTAS LOTADOS NA REDE MUNICIPAL DE SAÚDE - PROC Nº2023000103											
2023.27.2701.10.302.0204.2209.339014.14.16000000      20231795      653      0      04/04/2023      500,00      0,00      500,00      200,00      300,00      200,00											
Histórico: COMPLEMENTO DE EMPENHO ESTIMADO PARA PAGAMENTO DE DIÁRIAS DE MOTORISTAS LOTADOS NA REDE MUNICIPAL DE SAÚDE - PROC Nº2023000103											
<b>Fornecedor:</b> JEFFERSON PEIXOTO MOURA <b>CNPJ/CPF:</b> 104.326.427-22											
2023.27.2701.10.302.0204.2209.339014.14.16000000      20231795      171      0      02/01/2023      1.000,00      0,00      1.000,00      1.000,00      0,00      1.000,00											
Histórico: EMPENHO ESTIMADO DE DIÁRIA DE MOTORISTA DO SAMU - PROC Nº 2023000262											
2023.27.2701.10.302.0204.2209.339014.14.16000000      20231795      1360      0      10/11/2023      1.500,00      0,00      1.500,00      0,00      1.500,00      0,00											





**MUNICÍPIO DE ANGRA DOS REIS**  
**RELAÇÃO DE EMPENHO POR PERÍODO PROCESSADOS / NÃO PROCESSADOS GERAL**  
**PERÍODO: 01/01/2023 A 31/12/2023**  
**GESTÃO: Consolidado**

**FUNÇÃO: 10 - SAÚDE**  
**PROJETO ATIVIDADE: 2209 - MANUTENÇÃO DA REDE MUNICIPAL DE SAÚDE DE ANGRA DOS REIS**

<b>Fornecedor:</b> JEFFERSON PEIXOTO MOURA <b>CNPJ/CPF:</b> 104.326.427-22											
Histórico: COMPLEMENTO DE EMPENHO ESTIMADO DE DIÁRIA DE MOTORISTA DO SAMU - PROC Nº 2023000262											
<b>Fornecedor:</b> JERUSA KELLY LOTÉRIO DE OLIVEIRA DIAS <b>CNPJ/CPF:</b> 087.979.637-55											
2023.27.2701.10.122.0204.2209.339014.14.15001002	20231577	1065	0	23/08/2023	3.128,41	0,00	3.128,41	3.128,41	0,00	3.128,41	
Histórico: PAGAMENTO DE DIARIA PARA PARTICIPAÇÃO NO CURSO SOBRE CONTABILIDADE E APLICAÇÃO DE RECURSOS MUNICIPAIS NA CIDADE DE PORTO ALEGRE - RS PROCESS Nº 20233612											
<b>Fornecedor:</b> JOEL GUIMARAES DE CARVALHO <b>CNPJ/CPF:</b> 497.404.407-97											
2023.27.2701.10.302.0204.2209.339014.14.16000000	20231795	406	0	23/01/2023	15.000,00	0,00	15.000,00	15.000,00	0,00	15.000,00	
Histórico: EMPENHO ESTIMADO PARA PAGAMENTO DE DIÁRIAS DE MOTORISTA LOTADO NA REDE MUNICIPAL DE SAÚDE - PROC. 2023003039											
<b>Fornecedor:</b> JORGE ANTONIO DO VALE <b>CNPJ/CPF:</b> 548.871.437-53											
2023.27.2701.10.302.0204.2209.339014.14.16000000	20231795	272	0	02/01/2023	1.000,00	0,00	1.000,00	1.000,00	0,00	1.000,00	
Histórico: EMPENHO ESTIMADO DE DIÁRIA DE MOTORISTA DO SAMU - PROC Nº 2023000263											
2023.27.2701.10.302.0204.2209.339014.14.16000000	20231795	1355	0	10/11/2023	2.500,00	0,00	2.500,00	0,00	2.500,00	0,00	
Histórico: COMPLEMENTO DE EMPENHO ESTIMADO DE DIÁRIA DE MOTORISTA DO SAMU - PROC Nº 2023000263											
<b>Fornecedor:</b> JORGE ANTONIO NEVES ENNES <b>CNPJ/CPF:</b> 027.416.567-89											
2023.27.2701.10.302.0204.2209.339014.14.16000000	20231795	257	0	02/01/2023	2.000,00	0,00	2.000,00	2.000,00	0,00	2.000,00	
Histórico: EMPENHO ESTIMADO DE DIÁRIA DE MOTORISTA DO SAMU - PROC Nº 2023000264											
2023.27.2701.10.302.0204.2209.339014.14.16000000	20231795	1356	0	10/11/2023	2.000,00	0,00	2.000,00	0,00	2.000,00	0,00	
Histórico: COMPLEMENTO DE EMPENHO ESTIMADO DE DIÁRIA DE MOTORISTA DO SAMU - PROC Nº 2023000264											
<b>Fornecedor:</b> JORGE CONCEIÇÃO NOGUEIRA <b>CNPJ/CPF:</b> 833.822.407-34											
2023.27.2701.10.302.0204.2209.339014.14.16000000	20231795	279	0	02/01/2023	1.000,00	700,00	300,00	300,00	0,00	300,00	
Histórico: EMPENHO ESTIMADO DE DIÁRIA DE MOTORISTA DO SAMU - PROC Nº 2023000279											
<b>Fornecedor:</b> JORGE INACIO DE BRITTO LEMOS <b>CNPJ/CPF:</b> 439.333.197-49											
2023.27.2701.10.302.0204.2209.339014.14.16000000	20231795	80	0	02/01/2023	500,00	0,00	500,00	200,00	300,00	200,00	
Histórico: EMPENHO ESTIMADO PARA PAGAMENTO DE DIÁRIAS DE MOTORISTA LOTADO NA REDE MUNICIPAL DE SAÚDE PROC. Nº 2023000080											
<b>Fornecedor:</b> JOSE DO NASCIMENTO QUITES <b>CNPJ/CPF:</b> 684.440.797-15											
2023.27.2701.10.302.0204.2209.339014.14.16000000	20231795	244	0	02/01/2023	500,00	500,00	0,00	0,00	0,00	0,00	
Histórico: EMPENHO ESTIMADO DE DIÁRIA PARA SERVIDOR DA EQUIPE DE ENFERMAGEM DO SAMU - PROC Nº 2023000301											
<b>Fornecedor:</b> JOSE KLEBER DUTRA LYRA <b>CNPJ/CPF:</b> 008.283.417-29											
2023.27.2701.10.302.0204.2209.339014.14.16000000	20231795	106	0	02/01/2023	1.000,00	0,00	1.000,00	500,00	500,00	500,00	
Histórico: EMPENHO ESTIMADO PARA PAGAMENTO DE DIÁRIAS DE MOTORISTA LOTADO NA REDE MUNICIPAL DE SAÚDE PROC Nº 2023000079											
2023.27.2701.10.302.0204.2209.339014.14.16000000	20231795	652	0	04/04/2023	1.000,00	0,00	1.000,00	0,00	1.000,00	0,00	
Histórico: COMPLEMENTO DE EMPENHO ESTIMADO PARA PAGAMENTO DE DIÁRIAS DE MOTORISTA LOTADO NA REDE MUNICIPAL DE SAÚDE PROC Nº 2023000079											
<b>Fornecedor:</b> JOSE RICARDO CARVALHO LIMA <b>CNPJ/CPF:</b> 027.918.107-81											
2023.27.2701.10.302.0204.2209.339014.14.16000000	20231795	167	0	02/01/2023	2.000,00	0,00	2.000,00	2.000,00	0,00	2.000,00	
Histórico: EMPENHO ESTIMADO DE DIÁRIA DE MOTORISTA DO SAMU - PROC Nº 2023000281											
2023.27.2701.10.302.0204.2209.339014.14.16000000	20231795	1164	0	28/09/2023	4.000,00	0,00	4.000,00	900,00	3.100,00	900,00	
Histórico: EMPENHO ESTIMADO PARA PAGAMENTO DE DIÁRIAS DE MOTORISTAS E EQUIPE DE ENFERMAGEM, LOTADOS NO SERVIÇO DE ATENDIMENTO MOVEL DE URGÊNCIA - SAMU 192 DA REDE MUNICIPAL DE SAÚDE - PROC Nº 2023000281											
<b>Fornecedor:</b> JOSIELI CANO FERNANDES <b>CNPJ/CPF:</b> 091.356.157-61											
2023.27.2701.10.302.0204.2209.339014.14.16000000	20231795	462	0	31/01/2023	5.000,00	2.364,92	2.635,08	2.635,08	0,00	2.635,08	
Histórico: EMPENHO ESTIMADO PARA PAGAMENTO DE DIÁRIAS PARA DEMANDAS DA SECRETARIA DE SAÚDE PROC. 2023004251											
<b>Fornecedor:</b> JULIANA GOMES SOARES <b>CNPJ/CPF:</b> 144.519.507-08											
2023.27.2701.10.302.0204.2209.339014.14.16000000	20231795	183	0	02/01/2023	500,00	0,00	500,00	500,00	0,00	500,00	
Histórico: EMPENHO ESTIMADO DE DIÁRIA PARA SERVIDORA DA EQUIPE DE ENFERMAGEM DO SAMU - PROC Nº 2023000302											
2023.27.2701.10.302.0204.2209.339014.14.16000000	20231795	1352	0	10/11/2023	1.300,00	0,00	1.300,00	0,00	1.300,00	0,00	
Histórico: COMPLEMENTO DE EMPENHO ESTIMADO DE DIÁRIA PARA SERVIDORA DA EQUIPE DE ENFERMAGEM DO SAMU - PROC Nº 2023000302											
<b>Fornecedor:</b> JUSSARA GOMES FERREIRA <b>CNPJ/CPF:</b> 014.311.877-39											
2023.27.2701.10.302.0204.2209.339014.14.16000000	20231795	945	0	21/07/2023	760,00	0,00	760,00	760,00	0,00	760,00	
Histórico: DIÁRIA PARA PARTICIPAÇÃO DO CURSO TCE-RJ - AS ORGANIZAÇÕES SOCIAIS E A GESTÃO EM SAÚDE PROCESSO Nº 2023026934											
2023.27.2701.10.302.0204.2209.339014.14.16000000	20231795	994	0	01/08/2023	435,00	0,00	435,00	435,00	0,00	435,00	
Histórico: DIÁRIA PARA PARTICIPAÇÃO DO CURSO TCE-RJ - AS ORGANIZAÇÕES SOCIAIS E A GESTÃO EM SAÚDE PROCESSO Nº 2023026934											
<b>Fornecedor:</b> KATIA ADRIANA TEIXEIRA SILVESTRE <b>CNPJ/CPF:</b> 976.496.867-87											
2023.27.2701.10.302.0204.2209.339014.14.16000000	20231795	177	0	02/01/2023	500,00	500,00	0,00	0,00	0,00	0,00	
Histórico: EMPENHO ESTIMADO DE DIÁRIA PARA SERVIDORA DA EQUIPE DE ENFERMAGEM DO SAMU - PROC Nº 2023000347											
<b>Fornecedor:</b> KELI PEREIRA SILVA <b>CNPJ/CPF:</b> 691.924.561-20											
2023.27.2701.10.302.0204.2209.339014.14.16000000	20231795	541	0	28/02/2023	500,00	500,00	0,00	0,00	0,00	0,00	
Histórico: EMPENHO ESTIMADO PARA PAGAMENTO DE DIÁRIAS PARA EQUIPE DE ENFERMAGEM - 2023005414											
<b>Fornecedor:</b> KELLY CELIANI DA CUNHA GONÇALVES <b>CNPJ/CPF:</b> 088.843.677-78											
2023.27.2701.10.302.0204.2209.339014.14.16000000	20231795	271	0	02/01/2023	500,00	500,00	0,00	0,00	0,00	0,00	
Histórico: EMPENHO ESTIMADO DE DIÁRIA PARA SERVIDORA DA EQUIPE DE ENFERMAGEM DO SAMU - PROC Nº 2023000304											
<b>Fornecedor:</b> KELLY DE PAULA SOUZA <b>CNPJ/CPF:</b> 087.392.667-61											
2023.27.2701.10.302.0204.2209.339014.14.16000000	20231795	835	0	22/06/2023	750,00	750,00	0,00	0,00	0,00	0,00	
Histórico: EMPENHO ESTIMADO PARA PAGAMENTO DE DIÁRIAS DE MOTORISTAS E EQUIPE DE ENFERMAGEM, LOTADOS NO SERVIÇO DE ATENDIMENTO MOVEL DE URGÊNCIA - SAMU 192 DA REDE MUNICIPAL DE SAÚDE PROC. 2023024423											
<b>Fornecedor:</b> KETSON DA CUNHA VENANCIO <b>CNPJ/CPF:</b> 805.942.047-04											
2023.27.2701.10.302.0204.2209.339014.14.16000000	20231795	274	0	02/01/2023	2.000,00	0,00	2.000,00	1.900,00	100,00	1.900,00	
Histórico: EMPENHO ESTIMADO DE DIÁRIA DE MOTORISTA DO SAMU - PROC Nº 2023000282											



MUNICÍPIO DE ANGRA DOS REIS  
 RELAÇÃO DE EMPENHO POR PERÍODO PROCESSADOS / NÃO PROCESSADOS GERAL

PERÍODO: 01/01/2023 A 31/12/2023

GESTÃO: Consolidado

FUNÇÃO: 10 - SAÚDE

PROJETO ATIVIDADE: 2209 - MANUTENÇÃO DA REDE MUNICIPAL DE SAÚDE DE ANGRA DOS REIS

<b>Fornecedor:</b> KETSON DA CUNHA VENANCIO <b>CNPJ/CPF:</b> 805.942.047-04											
2023.27.2701.10.302.0204.2209.339014.14.16000000	20231795	846	0	22/06/2023	4.000,00	0,00	4.000,00	3.000,00	1.000,00	3.000,00	
Histórico: EMPENHO ESTIMADO DE DIÁRIA DE MOTORISTA DO SAMU - PROC Nº 2023000282											
<b>Fornecedor:</b> LAZARO SOARES DE AZEVEDO <b>CNPJ/CPF:</b> 819.099.187-68											
2023.27.2701.10.302.0204.2209.339014.14.16000000	20231795	190	0	02/01/2023	500,00	500,00	0,00	0,00	0,00	0,00	
Histórico: EMPENHO ESTIMADO DE DIÁRIA PARA SERVIDOR DA EQUIPE DE ENFERMAGEM DO SAMU - PROC Nº 2023000308											
<b>Fornecedor:</b> LEIA MARIA CORDEIRO PINTO <b>CNPJ/CPF:</b> 889.250.567-04											
2023.27.2701.10.302.0204.2209.339014.14.16000000	20231795	193	0	02/01/2023	500,00	0,00	500,00	150,00	350,00	150,00	
Histórico: EMPENHO ESTIMADO DE DIÁRIA PARA SERVIDORA DA EQUIPE DE ENFERMAGEM DO SAMU - PROC Nº 2023000325											
<b>Fornecedor:</b> LEONARDO VIDAL DA SILVA <b>CNPJ/CPF:</b> 091.649.397-07											
2023.27.2701.10.302.0204.2209.339014.14.16000000	20231795	189	0	02/01/2023	500,00	0,00	500,00	50,00	450,00	50,00	
Histórico: EMPENHO ESTIMADO DE DIÁRIA PARA SERVIDOR DA EQUIPE DE ENFERMAGEM DO SAMU - PROC Nº 2023000273											
<b>Fornecedor:</b> LERCI MARIANO <b>CNPJ/CPF:</b> 394.147.447-20											
2023.27.2701.10.302.0204.2209.339014.14.16000000	20231795	248	0	02/01/2023	1.000,00	1.000,00	0,00	0,00	0,00	0,00	
Histórico: EMPENHO ESTIMADO DE DIÁRIA DE MOTORISTA DO SAMU - PROC Nº 2023000266											
<b>Fornecedor:</b> LETICE FERREIRA ALMEIDA OLIVEIRA <b>CNPJ/CPF:</b> 881.506.907-00											
2023.27.2701.10.302.0204.2209.339014.14.16000000	20231795	243	0	02/01/2023	500,00	500,00	0,00	0,00	0,00	0,00	
Histórico: EMPENHO ESTIMADO DE DIÁRIA PARA SERVIDORA DA EQUIPE DE ENFERMAGEM DO SAMU - PROC Nº 2023000315											
<b>Fornecedor:</b> LIDIANE MICHELLE NEVES FILGUEIRAS <b>CNPJ/CPF:</b> 054.035.407-41											
2023.27.2701.10.122.0204.2209.339014.14.15001002	20231577	1202	0	02/10/2023	5.233,13	5.233,13	0,00	0,00	0,00	0,00	
Histórico: PAGAMENTO DE DIÁRIAS PARA PARTICIPAÇÃO NO EVENTO 17º PREGÃO WEEK EM FOZ DO IGUAÇU - PR - PROC. 2023039178.											
<b>Fornecedor:</b> LILIANE FREITAS DE S RAMOS <b>CNPJ/CPF:</b> 131.076.467-09											
2023.27.2701.10.302.0204.2209.339014.14.16000000	20231795	242	0	02/01/2023	500,00	450,00	50,00	50,00	0,00	50,00	
Histórico: EMPENHO ESTIMADO DE DIÁRIA PARA SERVIDORA DA EQUIPE DE ENFERMAGEM DO SAMU - PROC Nº 2023000317											
<b>Fornecedor:</b> LUCIANA ROSSINOL SILVA <b>CNPJ/CPF:</b> 054.622.656-62											
2023.27.2701.10.302.0204.2209.339014.14.16000000	20231795	458	0	31/01/2023	5.000,00	0,00	5.000,00	120,00	4.880,00	120,00	
Histórico: EMPENHO ESTIMADO PARA PAGAMENTO DE DIÁRIAS PARA DEMANDAS DA SECRETARIA MUNICIPAL DE SAÚDE PROC 2023004255											
<b>Fornecedor:</b> LUCIANO CARLOS DA SILVA <b>CNPJ/CPF:</b> 003.444.117-45											
2023.27.2701.10.302.0204.2209.339014.14.16000000	20231795	77	0	02/01/2023	15.000,00	0,00	15.000,00	12.700,00	2.300,00	12.700,00	
Histórico: EMPENHO ESTIMADO PARA PAGAMENTO DE DIÁRIAS DE MOTORISTAS LOTADOS NA REDE MUNICIPAL DE SAÚDE PROC. Nº 2023000081.											
<b>Fornecedor:</b> LUIS CLAUDIO FERNANDES MOREIRA <b>CNPJ/CPF:</b> 083.052.257-39											
2023.27.2701.10.302.0204.2209.339014.14.16000000	20231795	79	0	02/01/2023	10.000,00	0,00	10.000,00	6.000,00	4.000,00	6.000,00	
Histórico: EMPENHO ESTIMADO PARA PAGAMENTO DE DIÁRIAS DE MOTORISTAS LOTADOS NA REDE MUNICIPAL DE SAÚDE - PROC. Nº 2023000082.											
<b>Fornecedor:</b> LUIZ PAULO DA SILVA ALMEIDA <b>CNPJ/CPF:</b> 814.575.027-04											
2023.27.2701.10.302.0204.2209.339014.14.16000000	20231795	168	0	02/01/2023	2.000,00	0,00	2.000,00	700,00	1.300,00	700,00	
Histórico: EMPENHO ESTIMADO DE DIÁRIA DE MOTORISTA DO SAMU - PROC Nº 2023000284											
<b>Fornecedor:</b> MARA CRISTINA DA ROCHA ANDRADE <b>CNPJ/CPF:</b> 614.344.697-00											
2023.27.2701.10.122.0204.2209.339014.14.15001002	20231577	1063	0	23/08/2023	3.160,91	0,00	3.160,91	3.160,91	0,00	3.160,91	
Histórico: PAGAMENTO DE DIÁRIA PARA PARTICIPAÇÃO NO CURSO SOBRE CONTABILIDADE E APLICAÇÃO DE RECURSOS MUNICIPAIS NA CIDADE DE PORTO ALEGRE - RS PROCESS Nº 2023033599											
<b>Fornecedor:</b> MARCIO DOS SANTOS FERREIRA <b>CNPJ/CPF:</b> 020.761.167-02											
2023.27.2701.10.302.0204.2209.339014.14.16000000	20231795	247	0	02/01/2023	1.000,00	0,00	1.000,00	200,00	800,00	200,00	
Histórico: EMPENHO ESTIMADO DE DIÁRIA DE MOTORISTA DO SAMU - PROC Nº 2023000268											
<b>Fornecedor:</b> MARCO ANTONIO LEAL <b>CNPJ/CPF:</b> 511.517.667-04											
2023.27.2701.10.122.0204.2209.339014.14.16210000	20233375	1298	0	27/10/2023	3.826,40	0,00	3.826,40	3.826,40	0,00	3.826,40	
Histórico: EMPENHO PARA PAGAMENTO DE DIÁRIA PARA DEMANDAS DA SECRETARIA DE SAÚDE PROC. 2023042659											
<b>Fornecedor:</b> MARIANA DA FONSECA ORNELAS <b>CNPJ/CPF:</b> 096.198.027-30											
2023.27.2701.10.301.0204.2209.339014.14.16000000	20231659	1020	0	07/08/2023	2.982,00	0,00	2.982,00	2.982,00	0,00	2.982,00	
Histórico: EMPENHO PARA PAGAMENTO DE DIÁRIA PARA PARTICIPAÇÃO NA MARCHA DAS MARGARIDAS 2023 PROC. 2023029969											
<b>Fornecedor:</b> MARILIA MARQUES SILVEIRA DE ARAÚJO <b>CNPJ/CPF:</b> 034.824.666-88											
2023.27.2701.10.301.0204.2209.339014.14.16000000	20231659	364	0	04/01/2023	1.856,21	0,00	1.856,21	1.856,21	0,00	1.856,21	
Histórico: REQUISICÃO DE DIÁRIA REFERENTE A PARTICIPAÇÃO NA XXVIII EDIÇÃO DE FORMAÇÃO EM DANÇAS CIRCULARES EM CURITIBA/PR PROC. 2023000696											
<b>Fornecedor:</b> MAURI MARTINS SOARES <b>CNPJ/CPF:</b> 411.002.986-49											
2023.27.2701.10.302.0204.2209.339014.14.16000000	20231795	258	0	02/01/2023	1.000,00	0,00	1.000,00	1.000,00	0,00	1.000,00	
Histórico: EMPENHO ESTIMADO DE DIÁRIA PARA SERVIDOR DA EQUIPE DE ENFERMAGEM DO SAMU- PROC Nº 2023000333											
2023.27.2701.10.302.0204.2209.339014.14.16000000	20231795	845	0	22/06/2023	1.500,00	0,00	1.500,00	1.150,00	350,00	1.150,00	
Histórico: EMPENHO ESTIMADO DE DIÁRIA PARA SERVIDOR DA EQUIPE DE ENFERMAGEM DO SAMU- PROC Nº 2023000333											
2023.27.2701.10.302.0204.2209.339014.14.16000000	20231795	1508	0	18/12/2023	500,00	0,00	500,00	0,00	500,00	0,00	
Histórico: COMPLEMENTO DE EMPENHO ESTIMADO DE DIÁRIA PARA SERVIDOR DA EQUIPE DE ENFERMAGEM DO SAMU- PROC Nº 2023000333											
<b>Fornecedor:</b> MICHELLE FERNANDES DE SOUZA <b>CNPJ/CPF:</b> 089.722.197-46											
2023.27.2701.10.302.0204.2209.339014.14.16000000	20231795	540	0	28/02/2023	500,00	0,00	500,00	0,00	500,00	0,00	
Histórico: EMPENHO ESTIMADO PARA PAGAMENTO DE DIÁRIAS PARA EQUIPE DE ENFERMAGEM - 2023005418.											
<b>Fornecedor:</b> MONIQUE AGNES PENHA SILVA ROCHA <b>CNPJ/CPF:</b> 119.296.067-02											
2023.27.2701.10.122.0204.2209.339014.14.15001002	20231577	1062	0	23/08/2023	3.160,31	3.160,31	0,00	0,00	0,00	0,00	
Histórico: PAGAMENTO DE DIÁRIA PARA PARTICIPAÇÃO NO CURSO SOBRE CONTABILIDADE E APLICAÇÃO DE RECURSOS MUNICIPAIS, NA CIDADE DE PORTO ALEGRE - RS											
2023.27.2701.10.122.0204.2209.339014.14.15001002	20231577	1147	0	21/09/2023	3.160,91	0,00	3.160,91	3.160,91	0,00	3.160,91	



**MUNICIPIO DE ANGRA DOS REIS**  
**RELAÇÃO DE EMPENHO POR PERÍODO PROCESSADOS / NÃO PROCESSADOS GERAL**  
**PERÍODO: 01/01/2023 A 31/12/2023**  
**GESTÃO: Consolidado**

**FUNÇÃO: 10 - SAÚDE**  
**PROJETO ATIVIDADE: 2209 - MANUTENÇÃO DA REDE MUNICIPAL DE SAÚDE DE ANGRA DOS REIS**

<b>Fornecedor:</b> MONIQUE AGNES PENHA SILVA ROCHA <b>CNPJ/CPF:</b> 119.296.067-02										
Histórico: REEMPENHO DA N.E. Nº 1062/2023 REFERENTE AO PAGAMENTO DE DIÁRIA PARA PARTICIPAÇÃO NO CURSO SOBRE CONTABILIDADE E APLICAÇÃO DE RECURSOS MUNICIPAIS, NA CIDADE DE PORTO ALEGRE - RS PROCESSO Nº 2023033610										
<b>Fornecedor:</b> MONIQUE CLAUDINO DOS SANTOS <b>CNPJ/CPF:</b> 099.137.577-70										
2023.27.2701.10.302.0204.2209.339014.14.16000000	20231795	700	0	26/04/2023	1.081,70	0,00	1.081,70	1.081,70	0,00	1.081,70
Histórico: REQUISIÇÃO DE DIÁRIA Nº 4212/2023 - CURSO DE PLANEJAMENTO EM SAÚDE NO SUS MINISTRADO PELA ESCOLA DE CONTAS E GESTÃO DO TRIBUNAL DE CONTAS DO ESTADO DO RIO DE JANEIRO. PROC. Nº2023015353										
<b>Fornecedor:</b> MÁRCIO ALEXANDRE DOS SANTOS PAIXÃO <b>CNPJ/CPF:</b> 091.835.977-51										
2023.27.2701.10.302.0204.2209.339014.14.16000000	20231795	129	0	02/01/2023	5.000,00	0,00	5.000,00	5.000,00	0,00	5.000,00
Histórico: EMPENHO ESTIMADO PARA PAGAMENTO DE DIÁRIA DE MOTORISTA LOTADO NA REDE MUNICIPAL DE SAÚDE - PROC. Nº 2023000084										
<b>Fornecedor:</b> MÁRCIO ANTÔNIO DE OLIVEIRA SARMENTO <b>CNPJ/CPF:</b> 614.177.777-53										
2023.27.2701.10.302.0204.2209.339014.14.16000000	20231795	127	0	02/01/2023	500,00	0,00	500,00	0,00	500,00	0,00
Histórico: EMPENHO ESTIMADO PARA PAGAMENTO DE DIÁRIAS DE MOTORISTA LOTADO NA REDE MUNICIPAL DE SAÚDE - PROC. Nº 2023000085										
<b>Fornecedor:</b> NATHALIA DE PAULA DINIZ <b>CNPJ/CPF:</b> 108.421.837-28										
2023.27.2701.10.122.0204.2209.339014.14.15001002	20231577	778	0	23/05/2023	5.000,00	0,00	5.000,00	5.000,00	0,00	5.000,00
Histórico: EMPENHO ESTIMADO PARA PAGAMENTO DE DIÁRIAS PARA DEMANDAS DA SECRETARIA DE SAÚDE PROC 2023019649										
2023.27.2701.10.122.0204.2209.339014.14.15001002	20231577	1130	0	06/09/2023	411,08	0,00	411,08	411,08	0,00	411,08
Histórico: EMPENHO ESTIMADO PARA COMPLEMENTO DE PAGAMENTO DE DIÁRIAS PARA DEMANDAS DA SECRETARIA DE SAÚDE PROC 2023019649										
2023.27.2701.10.122.0204.2209.339014.14.15001002	20231577	1184	0	28/09/2023	876,16	0,00	876,16	876,16	0,00	876,16
Histórico: EMPENHO ESTIMADO PARA COMPLEMENTO DE PAGAMENTO DE DIÁRIAS PARA DEMANDAS DA SECRETARIA DE SAÚDE PROC 2023019649										
2023.27.2701.10.122.0204.2209.339014.14.15001002	20231577	1317	0	07/11/2023	2,00	0,00	2,00	2,00	0,00	2,00
Histórico: COMPLEMENTO DA NOTA DE EMPENHO 1184 PARA PAGAMENTO DE DIÁRIAS PARA DEMANDAS DA SECRETARIA DE SAÚDE PROC 2023019649										
<b>Fornecedor:</b> NELSON GOMES FILHO <b>CNPJ/CPF:</b> 839.726.767-00										
2023.27.2701.10.302.0204.2209.339014.14.16000000	20231795	259	0	02/01/2023	500,00	0,00	500,00	400,00	100,00	400,00
Histórico: EMPENHO ESTIMADO DE DIÁRIA PARA SERVIDOR DA EQUIPE DE ENFERMAGEM DO SAMU - PROC Nº 2023000321										
2023.27.2701.10.302.0204.2209.339014.14.16000000	20231795	1495	0	14/12/2023	400,00	0,00	400,00	0,00	400,00	0,00
Histórico: EMPENHO ESTIMADO DE DIÁRIA PARA SERVIDOR DA EQUIPE DE ENFERMAGEM DO SAMU - PROC Nº 2023000321										
<b>Fornecedor:</b> NELSON JOSÉ DA SILVA <b>CNPJ/CPF:</b> 665.569.707-78										
2023.27.2701.10.302.0204.2209.339014.14.16000000	20231795	275	0	02/01/2023	2.000,00	0,00	2.000,00	100,00	1.900,00	100,00
Histórico: EMPENHO ESTIMADO DE DIÁRIA DE MOTORISTA DO SAMU - PROC Nº 2023000285										
<b>Fornecedor:</b> OTTO MUNIZ VIDAL <b>CNPJ/CPF:</b> 263.936.248-84										
2023.27.2701.10.302.0204.2209.339014.14.16000000	20231795	260	0	02/01/2023	500,00	0,00	500,00	400,00	100,00	400,00
Histórico: EMPENHO ESTIMADO DE DIÁRIA PARA SERVIDOR DA EQUIPE DE ENFERMAGEM DO SAMU - PROC Nº 2023000334										
2023.27.2701.10.302.0204.2209.339014.14.16000000	20231795	1348	0	10/11/2023	400,00	0,00	400,00	0,00	400,00	0,00
Histórico: EMPENHO ESTIMADO DE DIÁRIA PARA SERVIDOR DA EQUIPE DE ENFERMAGEM DO SAMU - PROC Nº 2023000334										
<b>Fornecedor:</b> PAMELLA DOS SANTOS RODRIGUES DE ASSIS <b>CNPJ/CPF:</b> 057.590.367-85										
2023.27.2701.10.302.0204.2209.339014.14.16000000	20231795	943	0	21/07/2023	595,00	0,00	595,00	595,00	0,00	595,00
Histórico: DIÁRIA PARA PARTICIPAÇÃO DO CURSO TCE-RJ - AS ORGANIZAÇÕES SOCIAIS E A GESTÃO EM SAÚDE PROCESSO Nº 2023026933.										
2023.27.2701.10.302.0204.2209.339014.14.16000000	20231795	944	0	21/07/2023	340,00	0,00	340,00	340,00	0,00	340,00
Histórico: DIÁRIA PARA PARTICIPAÇÃO DO CURSO TCE-RJ - AS ORGANIZAÇÕES SOCIAIS E A GESTÃO EM SAÚDE PROCESSO Nº 2023026933.										
2023.27.2701.10.122.0204.2209.339014.14.16210000	20233375	1343	0	09/11/2023	1.105,00	0,00	1.105,00	1.105,00	0,00	1.105,00
Histórico: DIÁRIA PARA PARTICIPAÇÃO DO CURSO AS ORGANIZAÇÕES SOCIAIS E A GESTÃO EM SAÚDE NO TCE/RJ PROCESSO Nº 2023043304										
<b>Fornecedor:</b> PATRICIA DUARTE LOBO DANIEL <b>CNPJ/CPF:</b> 008.350.957-70										
2023.27.2701.10.302.0204.2209.339014.14.16000000	20231795	1018	0	04/08/2023	595,00	0,00	595,00	595,00	0,00	595,00
Histórico: DIÁRIA PARA PARTICIPAÇÃO DO CURSO TCE/RJ										
2023.27.2701.10.302.0204.2209.339014.14.16000000	20231795	1019	0	04/08/2023	340,00	0,00	340,00	340,00	0,00	340,00
Histórico: DIÁRIA PARA PARTICIPAÇÃO DO CURSO TCE/RJ PROCESSO Nº 2023029543										
2023.27.2701.10.122.0204.2209.339014.14.16210000	20233375	1342	0	09/11/2023	1.105,00	0,00	1.105,00	1.105,00	0,00	1.105,00
Histórico: DIÁRIA PARA PARTICIPAÇÃO DO CURSO AS ORGANIZAÇÕES SOCIAIS E A GESTÃO EM SAÚDE NO TCE/RJ PROCESSO Nº 2023043301										
<b>Fornecedor:</b> PAULO AFONSO FERREIRA DA SILVA <b>CNPJ/CPF:</b> 869.596.707-72										
2023.27.2701.10.302.0204.2209.339014.14.16000000	20231795	232	0	02/01/2023	1.000,00	700,00	300,00	300,00	0,00	300,00
Histórico: EMPENHO ESTIMADO DE DIÁRIA DE MOTORISTA DO SAMU - PROC Nº 2023000270										
<b>Fornecedor:</b> PAULO RICARDO SANTIAGO <b>CNPJ/CPF:</b> 853.549.617-34										
2023.27.2701.10.302.0204.2209.339014.14.16000000	20231795	263	0	02/01/2023	2.000,00	0,00	2.000,00	2.000,00	0,00	2.000,00
Histórico: EMPENHO ESTIMADO DE DIÁRIA DE MOTORISTA DO SAMU - PROC Nº 2023000248										
2023.27.2701.10.302.0204.2209.339014.14.16000000	20231795	658	0	05/04/2023	3.000,00	2.300,00	700,00	700,00	0,00	700,00
Histórico: COMPLEMENTO DE EMPENHO ESTIMADO DE DIÁRIA DE MOTORISTA DO SAMU - PROC Nº 2023000248										
<b>Fornecedor:</b> PAULO SOARES RIBEIRO <b>CNPJ/CPF:</b> 025.709.757-02										
2023.27.2701.10.302.0204.2209.339014.14.16000000	20231795	223	0	02/01/2023	2.000,00	0,00	2.000,00	2.000,00	0,00	2.000,00
Histórico: EMPENHO ESTIMADO DE DIÁRIA DE MOTORISTA DO SAMU - PROC Nº 2023000286										
2023.27.2701.10.302.0204.2209.339014.14.16000000	20231795	844	0	22/06/2023	1.000,00	0,00	1.000,00	1.000,00	0,00	1.000,00
Histórico: EMPENHO ESTIMADO DE DIÁRIA DE MOTORISTA DO SAMU - PROC Nº 2023000286										
2023.27.2701.10.302.0204.2209.339014.14.16000000	20231795	1206	0	06/10/2023	3.500,00	0,00	3.500,00	1.900,00	1.600,00	1.900,00
Histórico: EMPENHO ESTIMADO DE DIÁRIA DE MOTORISTA DO SAMU - PROC Nº 2023000286										
<b>Fornecedor:</b> PEDRO FERREIRA DOS SANTOS <b>CNPJ/CPF:</b> 889.350.197-04										
2023.27.2701.10.302.0204.2209.339014.14.16000000	20231795	122	0	02/01/2023	5.000,00	0,00	5.000,00	5.000,00	0,00	5.000,00
Histórico: EMPENHO ESTIMADO PARA PAGAMENTO DE DIÁRIAS DE MOTORISTAS LOTADOS DA REDE MUNICIPAL DE SAÚDE - PROC. 2023000086										
<b>Fornecedor:</b> RAFAEL SILVA DE OLIVEIRA <b>CNPJ/CPF:</b> 123.423.817-94										



MUNICIPIO DE ANGRA DOS REIS  
RELAÇÃO DE EMPENHO POR PERÍODO PROCESSADOS / NÃO PROCESSADOS GERAL

PERÍODO: 01/01/2023 A 31/12/2023

GESTÃO: Consolidado

FUNÇÃO: 10 - SAÚDE

PROJETO ATIVIDADE: 2209 - MANUTENÇÃO DA REDE MUNICIPAL DE SAÚDE DE ANGRA DOS REIS

<b>Fornecedor:</b> RAFAEL SILVA DE OLIVEIRA <b>CNPJ/CPF:</b> 123.423.817-94											
2023.27.2701.10.302.0204.2209.339014.14.16000000	20231795	115	0	02/01/2023	15.000,00	0,00	15.000,00	15.000,00	0,00	15.000,00	
Histórico: EMPENHO ESTIMADO PARA PAGAMENTO DE DIÁRIA DE MOTORISTA LOTADO NA REDE MUNICIPAL DE SAÚDE - PROC. N2º 2023000087											
<b>Fornecedor:</b> RAFAEL THEODORO AZEVEDO <b>CNPJ/CPF:</b> 034.452.557-09											
2023.27.2701.10.302.0204.2209.339014.14.16000000	20231795	261	0	02/01/2023	1.000,00	0,00	1.000,00	500,00	500,00	500,00	
Histórico: EMPENHO ESTIMADO DE DIÁRIA DE MOTORISTA DO SAMU - PROC Nº 2023000271											
<b>Fornecedor:</b> RAIMUNDO NONATO B. DA SILVA <b>CNPJ/CPF:</b> 084.306.617-27											
2023.27.2701.10.302.0204.2209.339014.14.16000000	20231795	143	0	02/01/2023	500,00	0,00	500,00	0,00	500,00	0,00	
Histórico: EMPENHO ESTIMADO PARA PAGAMENTO DE DIÁRIA DE MOTORISTA LOTADO NA REDE MUNICIPAL DE SAÚDE PROC. 2023000090											
<b>Fornecedor:</b> REGINALDO PEDRO DE OLIVEIRA <b>CNPJ/CPF:</b> 755.858.477-91											
2023.27.2701.10.302.0204.2209.339014.14.16000000	20231795	152	0	02/01/2023	10.000,00	0,00	10.000,00	10.000,00	0,00	10.000,00	
Histórico: EMPENHO ESTIMADO PARA PAGAMENTO DE DIÁRIAS DE MOTORISTAS LOTADOS DA REDE MUNICIPAL DE SAÚDE - PROC Nº 2023000091											
2023.27.2701.10.302.0204.2209.339014.14.16000000	20231795	1039	0	16/08/2023	10.000,00	0,00	10.000,00	7.000,00	3.000,00	7.000,00	
Histórico: EMPENHO ESTIMADO PARA PAGAMENTO DE DIÁRIAS DE MOTORISTAS LOTADOS DA REDE MUNICIPAL DE SAÚDE - PROC Nº 2023000091											
<b>Fornecedor:</b> REJANE LIMA MARTINS <b>CNPJ/CPF:</b> 069.722.567-47											
2023.27.2701.10.302.0204.2209.339014.14.16000000	20231795	251	0	02/01/2023	500,00	0,00	500,00	500,00	0,00	500,00	
Histórico: EMPENHO ESTIMADO DE DIÁRIA PARA SERVIDORA DA EQUIPE DE ENFERMAGEM DO SAMU - PROC Nº 2023000336											
2023.27.2701.10.302.0204.2209.339014.14.16000000	20231795	843	0	22/06/2023	1.000,00	0,00	1.000,00	50,00	950,00	50,00	
Histórico: EMPENHO ESTIMADO DE DIÁRIA PARA SERVIDORA DA EQUIPE DE ENFERMAGEM DO SAMU - PROC Nº 2023000336											
<b>Fornecedor:</b> RENATA BESSA CONCEICAO DE SOUZA <b>CNPJ/CPF:</b> 075.717.297-00											
2023.27.2701.10.302.0204.2209.339014.14.16000000	20231795	180	0	02/01/2023	500,00	350,00	150,00	150,00	0,00	150,00	
Histórico: EMPENHO ESTIMADO DE DIÁRIA PARA SERVIDORA DA EQUIPE DE ENFERMAGEM DO SAMU - PROC Nº 2023000349											
<b>Fornecedor:</b> RENATA DE SOUSA <b>CNPJ/CPF:</b> 028.007.917-64											
2023.27.2701.10.122.0204.2209.339014.14.15001002	20231577	1201	0	02/10/2023	5.541,42	39,33	5.502,09	5.502,09	0,00	5.502,09	
Histórico: EMPENHO PARA PAGAMENTO DE DIÁRIA DE PARTICIPAÇÃO NO 17º PREGÃO WEEK EM FOX DO IGUAÇU/PR PROC. 2023039180											
<b>Fornecedor:</b> RENATA FERNANDES SILVA DOS SANTOS BRAGA <b>CNPJ/CPF:</b> 109.611.067-94											
2023.27.2701.10.302.0204.2209.339014.14.16000000	20231795	575	0	13/03/2023	302,50	0,00	302,50	302,50	0,00	302,50	
Histórico: PARTICIPAÇÃO CURSO "VALOR ESTIMADO DAS CONTRATAÇÕES PÚBLICAS COM BASE NA LEI FEDERAL Nº 14.133/2021 REALIZADO NA ESCOLA DE CONTAS E GESTÃO DO TCE/RJ PROC Nº 2023007828.											
<b>Fornecedor:</b> RICHARDSON PETTSON RIBEIRO <b>CNPJ/CPF:</b> 077.749.197-40											
2023.27.2701.10.302.0204.2209.339014.14.16000000	20231795	842	0	22/06/2023	1.000,00	0,00	1.000,00	800,00	200,00	800,00	
Histórico: EMPENHO ESTIMADO PARA PAGAMENTO DE DIÁRIAS DE MOTORISTA, LOTADO NO SERVIÇO DE ATENDIMENTO MOVEL DE URGENCIA - SAMU 192 DA REDE MUNICIPAL DE SAÚDE PROC. 2023024430											
2023.27.2701.10.302.0204.2209.339014.14.16000000	20231795	1443	0	28/11/2023	1.500,00	0,00	1.500,00	0,00	1.500,00	0,00	
Histórico: COMPLEMENTO DE EMPENHO ESTIMADO PARA PAGAMENTO DE DIÁRIAS DE MOTORISTA, LOTADO NO SERVIÇO DE ATENDIMENTO MOVEL DE URGENCIA - SAMU 192 DA REDE MUNICIPAL DE SAÚDE PROC. 2023024430											
<b>Fornecedor:</b> RIVALDETE VIEIRA DOS SANTOS <b>CNPJ/CPF:</b> 003.880.987-75											
2023.27.2701.10.302.0204.2209.339014.14.16000000	20231795	112	0	02/01/2023	15.000,00	0,00	15.000,00	15.000,00	0,00	15.000,00	
Histórico: EMPENHO ESTIMADO PARA PAGAMENTO DE DIÁRIAS DE MOTORISTA LOTADOS DA REDE MUNICIPAL DE SAÚDE - PROC. Nº 2023000089											
<b>Fornecedor:</b> RIVALDO DE CASTRO PIRES <b>CNPJ/CPF:</b> 614.305.447-91											
2023.27.2701.10.302.0204.2209.339014.14.16000000	20231795	239	0	02/01/2023	2.000,00	0,00	2.000,00	2.000,00	0,00	2.000,00	
Histórico: EMPENHO ESTIMADO DE DIÁRIA DE MOTORISTA DO SAMU - PROC Nº 2023000287											
2023.27.2701.10.302.0204.2209.339014.14.16000000	20231795	1358	0	10/11/2023	1.500,00	0,00	1.500,00	1.500,00	0,00	1.500,00	
Histórico: COMPLEMENTO DE EMPENHO ESTIMADO DE DIÁRIA DE MOTORISTA DO SAMU - PROC Nº 2023000287											
2023.27.2701.10.302.0204.2209.339014.14.16000000	20231795	1506	0	18/12/2023	1.300,00	0,00	1.300,00	0,00	1.300,00	0,00	
Histórico: COMPLEMENTO DE EMPENHO ESTIMADO DE DIÁRIA DE MOTORISTA DO SAMU - PROC Nº 2023000287											
<b>Fornecedor:</b> ROBERTO CESÁRIO DA SILVA <b>CNPJ/CPF:</b> 043.581.736-16											
2023.27.2701.10.302.0204.2209.339014.14.16000000	20231795	144	0	02/01/2023	15.000,00	0,00	15.000,00	15.000,00	0,00	15.000,00	
Histórico: EMPENHO ESTIMADO PARA PAGAMENTO DE DIÁRIAS DE MOTORISTA - PROC Nº 2023000105											
<b>Fornecedor:</b> RODRIGO FONSECA DE CASTRO <b>CNPJ/CPF:</b> 083.940.047-09											
2023.27.2701.10.122.0204.2209.339014.14.15001002	20231577	460	0	31/01/2023	5.000,00	0,00	5.000,00	5.000,00	0,00	5.000,00	
Histórico: EMPENHO ESTIMADO PARA PAGAMENTO DE DIÁRIAS PARA DEMANDAS DA SECRETARIA DE SAÚDE PROC. 2023004256.											
2023.27.2701.10.122.0204.2209.339014.14.15001002	20231577	916	0	14/07/2023	5.000,00	0,00	5.000,00	5.000,00	0,00	5.000,00	
Histórico: EMPENHO ESTIMADO PARA PAGAMENTO DE DIÁRIAS PARA DEMANDAS DA SECRETARIA DE SAÚDE PROC. 2023004256.											
2023.27.2701.10.122.0204.2209.339014.14.15001002	20231577	1189	0	29/09/2023	2.282,58	0,00	2.282,58	2.282,58	0,00	2.282,58	
Histórico: COMPLEMENTAÇÃO DE EMPENHO ESTIMADO PARA PAGAMENTO DE DIÁRIAS PARA DEMANDAS DA SECRETARIA DE SAÚDE PROC. 2023004256.											
2023.27.2701.10.122.0204.2209.339014.14.15001002	20231577	1248	0	19/10/2023	1.000,00	150,33	849,67	849,67	0,00	849,67	
Histórico: COMPLEMENTAÇÃO DE EMPENHO ESTIMADO PARA PAGAMENTO DE DIÁRIAS PARA DEMANDAS DA SECRETARIA DE SAÚDE PROC. 2023004256.											
<b>Fornecedor:</b> RODRIGO SANT'ANNA RIBEIRO <b>CNPJ/CPF:</b> 081.633.987-28											
2023.27.2701.10.302.0204.2209.339014.14.16000000	20231795	169	0	02/01/2023	2.000,00	0,00	2.000,00	900,00	1.100,00	900,00	
Histórico: EMPENHO ESTIMADO DE DIÁRIA DE MOTORISTA DO SAMU - PROC Nº 2023000289											
<b>Fornecedor:</b> RONALDO JOSE DOS SANTOS <b>CNPJ/CPF:</b> 082.896.717-25											
2023.27.2701.10.302.0204.2209.339014.14.16000000	20231795	215	0	02/01/2023	500,00	0,00	500,00	500,00	0,00	500,00	
Histórico: EMPENHO ESTIMADO DE DIÁRIA PARA SERVIDOR DA EQUIPE DE ENFERMAGEM DO SAMU - PROC Nº 2023000346											
2023.27.2701.10.302.0204.2209.339014.14.16000000	20231795	1351	0	10/11/2023	1.000,00	0,00	1.000,00	0,00	1.000,00	0,00	
Histórico: COMPLEMENTO DE EMPENHO ESTIMADO DE DIÁRIA PARA SERVIDOR DA EQUIPE DE ENFERMAGEM DO SAMU - PROC Nº 2023000346											
<b>Fornecedor:</b> SANDRO CARLOS DE OLIVEIRA FONTES <b>CNPJ/CPF:</b> 084.179.417-03											
2023.27.2701.10.302.0204.2209.339014.14.16000000	20231795	149	0	02/01/2023	500,00	0,00	500,00	400,00	100,00	400,00	
Histórico: EMPENHO ESTIMADO PARA PAGAMENTO DE DIÁRIAS DE MOTORISTA LOTADOS DA REDE MUNICIPAL DE SAÚDE - PROC Nº 2023000093											



**MUNICIPIO DE ANGRA DOS REIS**  
**RELAÇÃO DE EMPENHO POR PERÍODO PROCESSADOS / NÃO PROCESSADOS GERAL**  
**PERÍODO: 01/01/2023 A 31/12/2023**  
**GESTÃO: Consolidado**

**FUNÇÃO: 10 - SAÚDE**  
**PROJETO ATIVIDADE: 2209 - MANUTENÇÃO DA REDE MUNICIPAL DE SAÚDE DE ANGRA DOS REIS**

<b>Fornecedor: SANDRO CARLOS DE OLIVEIRA FONTES CNPJ/CPF: 084.179.417-03</b>											
2023.27.2701.10.302.0204.2209.339014.14.16000000	20231795	1617	0	26/12/2023	600,00	0,00	600,00	0,00	600,00	0,00	0,00
Histórico: COMPLEMENTO DE EMPENHO ESTIMADO PARA PAGAMENTO DE DIÁRIAS DE MOTORISTA LOTADOS DA REDE MUNICIPAL DE SAÚDE - PROC N° 2023000093											
<b>Fornecedor: SELMA NUNES MARIELLA CNPJ/CPF: 932.922.797-04</b>											
2023.27.2701.10.302.0204.2209.339014.14.16000000	20231795	181	0	02/01/2023	1.000,00	0,00	1.000,00	1.000,00	0,00	1.000,00	0,00
Histórico: EMPENHO ESTIMADO DE DIÁRIA PARA SERVIDORA DA EQUIPE DE ENFERMAGEM DO SAMU - PROC N° 2023000322											
2023.27.2701.10.302.0204.2209.339014.14.16000000	20231795	866	0	05/07/2023	1.500,00	0,00	1.500,00	1.500,00	0,00	1.500,00	0,00
Histórico: COMPLEMENTO DE EMPENHO ESTIMADO DE DIÁRIA PARA SERVIDORA DA EQUIPE DE ENFERMAGEM DO SAMU - PROC N° 2023000322											
2023.27.2701.10.302.0204.2209.339014.14.16000000	20231795	1346	0	10/11/2023	50,00	0,00	50,00	0,00	50,00	0,00	0,00
Histórico: COMPLEMENTO DE EMPENHO ESTIMADO DE DIÁRIA PARA SERVIDORA DA EQUIPE DE ENFERMAGEM DO SAMU - PROC N° 2023000322											
<b>Fornecedor: SELMA RIBEIRO DE ALMEIDA CNPJ/CPF: 074.907.617-86</b>											
2023.27.2701.10.302.0204.2209.339014.14.16000000	20231795	838	0	22/06/2023	975,00	975,00	0,00	0,00	0,00	0,00	0,00
Histórico: EMPENHO ESTIMADO PARA PAGAMENTO DE DIÁRIAS DE MOTORISTAS E EQUIPE DE ENFERMAGEM, LOTADOS NO SERVIÇO DE ATENDIMENTO MOVEL DE URGENCIA - SAMU 192 DA REDE MUNICIPAL DE SAÚDE PROC. 2023024428											
<b>Fornecedor: SERGIO CLARO DA SILVEIRA CNPJ/CPF: 886.009.396-15</b>											
2023.27.2701.10.302.0204.2209.339014.14.16000000	20231795	278	0	02/01/2023	500,00	0,00	500,00	500,00	0,00	500,00	0,00
Histórico: EMPENHO ESTIMADO DE DIÁRIA PARA SERVIDOR DA EQUIPE DE ENFERMAGEM DO SAMU - PROC N° 2023000337											
2023.27.2701.10.302.0204.2209.339014.14.16000000	20231795	1165	0	28/09/2023	2.000,00	0,00	2.000,00	1.650,00	350,00	1.650,00	0,00
Histórico: EMPENHO ESTIMADO PARA PAGAMENTO DE DIÁRIAS DE MOTORISTAS E EQUIPE DE ENFERMAGEM, LOTADOS NO SERVIÇO DE ATENDIMENTO MOVEL DE URGÊNCIA - SAMU 192 DA REDE MUNICIPAL DE SAÚDE - PROC N° 2023000281											
2023.27.2701.10.302.0204.2209.339014.14.16000000	20231795	1359	0	10/11/2023	1.500,00	0,00	1.500,00	0,00	1.500,00	0,00	0,00
Histórico: EMPENHO ESTIMADO PARA PAGAMENTO DE DIÁRIAS DE TEC. DE ENFERMAGEM, LOTADOS NO SERVIÇO DE ATENDIMENTO MÓVEL DE URGÊNCIA - SAMU 192 DA REDE MUNICIPAL DE SAÚDE - PROC N° 2023000337											
<b>Fornecedor: SIDNEY TEIXEIRA NEPOMUCENO CNPJ/CPF: 081.065.607-83</b>											
2023.27.2701.10.302.0204.2209.339014.14.16000000	20231795	148	0	02/01/2023	10.000,00	0,00	10.000,00	10.000,00	0,00	10.000,00	0,00
Histórico: EMPENHO ESTIMADO PARA PAGAMENTO DE DIÁRIAS DE MOTORISTA LOTADO NA REDE MUNICIPAL DE SAÚDE PROC N° 2023000095											
<b>Fornecedor: SILVANA RIBEIRO DE ALMEIDA CNPJ/CPF: 069.740.437-40</b>											
2023.27.2701.10.302.0204.2209.339014.14.16000000	20231795	227	0	02/01/2023	1.000,00	0,00	1.000,00	1.000,00	0,00	1.000,00	0,00
Histórico: EMPENHO ESTIMADO DE DIÁRIA PARA SERVIDORA DA EQUIPE DE ENFERMAGEM DO SAMU- PROC N° 2023000327											
2023.27.2701.10.302.0204.2209.339014.14.16000000	20231795	659	0	05/04/2023	2.000,00	1.000,00	1.000,00	1.000,00	0,00	1.000,00	0,00
Histórico: COMPLEMENTO DE EMPENHO ESTIMADO DE DIÁRIA PARA SERVIDORA DA EQUIPE DE ENFERMAGEM DO SAMU- PROC N° 2023000327											
<b>Fornecedor: SUZANE LOPES DA SILVA CNPJ/CPF: 783.694.607-04</b>											
2023.27.2701.10.302.0204.2209.339014.14.16000000	20231795	186	0	02/01/2023	500,00	500,00	0,00	0,00	0,00	0,00	0,00
Histórico: EMPENHO ESTIMADO DE DIÁRIA PARA SERVIDORA DA EQUIPE DE ENFERMAGEM DO SAMU - PROC N° 2023000329											
<b>Fornecedor: TATIANA CRISTINE DANIEL DA ROCHA CNPJ/CPF: 101.935.277-90</b>											
2023.27.2701.10.302.0204.2209.339014.14.16000000	20231795	250	0	02/01/2023	500,00	500,00	0,00	0,00	0,00	0,00	0,00
Histórico: EMPENHO ESTIMADO DE DIÁRIA PARA SERVIDORA DA EQUIPE DE ENFERMAGEM DO SAMU - PROC N° 2023000345											
<b>Fornecedor: TATIANA NUNES DE ALMEIDA FERNANDES CNPJ/CPF: 081.640.777-04</b>											
2023.27.2701.10.302.0204.2209.339014.14.16000000	20231795	836	0	22/06/2023	975,00	975,00	0,00	0,00	0,00	0,00	0,00
Histórico: EMPENHO ESTIMADO PARA PAGAMENTO DE DIÁRIAS DE MOTORISTAS E EQUIPE DE ENFERMAGEM, LOTADOS NO SERVIÇO DE ATENDIMENTO MOVEL DE URGENCIA - SAMU 192 DA REDE MUNICIPAL DE SAÚDE PROC. 2023024425											
<b>Fornecedor: TATIANE DA SILVA CUNHA CNPJ/CPF: 088.970.587-95</b>											
2023.27.2701.10.302.0204.2209.339014.14.16000000	20231795	947	0	21/07/2023	595,00	0,00	595,00	595,00	0,00	595,00	0,00
Histórico: DIÁRIA PARA PARTICIPAÇÃO DO CURSO TCE-RJ - AS ORGANIZAÇÕES SOCIAIS E A GESTÃO EM SAÚDE PROCESSO N° 2023026937											
2023.27.2701.10.302.0204.2209.339014.14.16000000	20231795	948	0	21/07/2023	340,00	0,00	340,00	340,00	0,00	340,00	0,00
Histórico: DIÁRIA PARA PARTICIPAÇÃO DO CURSO TCE-RJ - AS ORGANIZAÇÕES SOCIAIS E A GESTÃO EM SAÚDE PROCESSO N° 2023026937											
<b>Fornecedor: THAISA CARNEIRO BEDE CNPJ/CPF: 124.393.697-56</b>											
2023.27.2701.10.122.0204.2209.339014.14.15001002	20231577	463	0	31/01/2023	5.000,00	5.000,00	0,00	0,00	0,00	0,00	0,00
Histórico: EMPENHO ESTIMADO PARA PAGAMENTO DE DIÁRIAS PARA DEMANDAS DA SECRETARIA DE SAÚDE PROC. 2023004246											
<b>Fornecedor: THEMYS DOURADO PORTUGUES CNPJ/CPF: 904.398.051-04</b>											
2023.27.2701.10.302.0204.2209.339014.14.16000000	20231795	157	0	02/01/2023	15.000,00	0,00	15.000,00	15.000,00	0,00	15.000,00	0,00
Histórico: EMPENHO ESTIMADO PARA PAGAMENTO DE DIÁRIAS DE MOTORISTA LOTADO NA REDE MUNICIPAL DE SAÚDE PROC N° 2023000096											
<b>Fornecedor: USIAS DO NASCIMENTO BERTOLDO CNPJ/CPF: 877.753.957-53</b>											
2023.27.2701.10.302.0204.2209.339014.14.16000000	20231795	158	0	02/01/2023	15.000,00	0,00	15.000,00	15.000,00	0,00	15.000,00	0,00
Histórico: EMPENHO ESTIMADO PARA PAGAMENTO DE DIÁRIAS DE MOTORISTAS LOTADOS NA REDE MUNICIPAL DE SAÚDE - N° 2023000098											
2023.27.2701.10.302.0204.2209.339014.14.16000000	20231795	1060	0	21/08/2023	12.000,00	0,00	12.000,00	7.800,00	4.200,00	7.800,00	0,00
Histórico: EMPENHO ESTIMADO PARA PAGAMENTO DE DIÁRIAS DE MOTORISTAS LOTADOS NA REDE MUNICIPAL DE SAÚDE - N° 2023000098											
<b>Fornecedor: VALTER VINICIO DO NASCIMENTO CUNHA CNPJ/CPF: 052.774.667-38</b>											
2023.27.2701.10.302.0204.2209.339014.14.16000000	20231795	156	0	02/01/2023	15.000,00	0,00	15.000,00	7.800,00	7.200,00	7.800,00	0,00
Histórico: EMPENHO ESTIMADO PARA PAGAMENTO DE DIÁRIAS DE MOTORISTA LOTADO NA REDE MUNICIPAL DE SAÚDE PROC N° 2023000100											
<b>Fornecedor: VERA LUCIA DOS SANTOS CNPJ/CPF: 048.289.947-69</b>											
2023.27.2701.10.302.0204.2209.339014.14.16000000	20231795	195	0	02/01/2023	500,00	0,00	500,00	200,00	300,00	200,00	0,00
Histórico: EMPENHO ESTIMADO DE DIÁRIA PARA SERVIDORA DA EQUIPE DE ENFERMAGEM DO SAMU - PROC N° 2023000323											
<b>Fornecedor: VICTOR ANTUNES DA SILVA CNPJ/CPF: 109.930.677-94</b>											
2023.27.2701.10.302.0204.2209.339014.14.16000000	20231795	154	0	02/01/2023	1.000,00	0,00	1.000,00	1.000,00	0,00	1.000,00	0,00
Histórico: EMPENHO ESTIMADO PARA PAGAMENTO DE DIÁRIAS DE MOTORISTA LOTADO NA REDE MUNICIPAL DE SAÚDE PROC N° 2023000101											
2023.27.2701.10.302.0204.2209.339014.14.16000000	20231795	647	0	27/03/2023	3.000,00	0,00	3.000,00	3.000,00	0,00	3.000,00	0,00
Histórico: COMPLEMENTO DE EMPENHO ESTIMADO PARA PAGAMENTO DE DIÁRIAS DE MOTORISTA LOTADO NA REDE MUNICIPAL DE SAÚDE PROC N° 2023000101											
2023.27.2701.10.302.0204.2209.339014.14.16000000	20231795	814	0	14/06/2023	4.000,00	0,00	4.000,00	4.000,00	0,00	4.000,00	0,00



MUNICIPIO DE ANGRA DOS REIS  
RELAÇÃO DE EMPENHO POR PERÍODO PROCESSADOS / NÃO PROCESSADOS GERAL

PERÍODO: 01/01/2023 A 31/12/2023

GESTÃO: Consolidado

FUNÇÃO: 10 - SAÚDE

PROJETO ATIVIDADE: 2209 - MANUTENÇÃO DA REDE MUNICIPAL DE SAÚDE DE ANGRA DOS REIS

<b>Fornecedor:</b> VICTOR ANTUNES DA SILVA <b>CNPJ/CPF:</b> 109.930.677-94											
Histórico: COMPLEMENTO DE EMPENHO ESTIMADO PARA PAGAMENTO DE DIÁRIAS DE MOTORISTA LOTADO NA REDE MUNICIPAL DE SAÚDE PROC Nº 2023000101											
2023.27.2701.10.302.0204.2209.339014.14.16000000	20231795	1615	0	26/12/2023	3.500,00	0,00	3.500,00	0,00	3.500,00	0,00	
Histórico: COMPLEMENTO DE EMPENHO ESTIMADO PARA PAGAMENTO DE DIÁRIAS DE MOTORISTA LOTADO NA REDE MUNICIPAL DE SAÚDE PROC Nº 2023000101											
<b>Fornecedor:</b> VILCEMIR BARROS SIMÕES <b>CNPJ/CPF:</b> 100.284.747-83											
2023.27.2701.10.302.0204.2209.339014.14.16000000	20231795	230	0	02/01/2023	500,00	0,00	500,00	450,00	50,00	450,00	
Histórico: EMPENHO ESTIMADO DE DIÁRIA PARA SERVIDOR DA EQUIPE DE ENFERMAGEM DO SAMU - PROC Nº 2023000339											
2023.27.2701.10.302.0204.2209.339014.14.16000000	20231795	1347	0	10/11/2023	500,00	500,00	0,00	0,00	0,00	0,00	
Histórico: EMPENHO ESTIMADO DE DIÁRIA PARA SERVIDOR DA EQUIPE DE ENFERMAGEM DO SAMU - PROC Nº 2023000339											
<b>Fornecedor:</b> VITOR FERREIRA DE FONTES <b>CNPJ/CPF:</b> 099.892.537-30											
2023.27.2701.10.302.0204.2209.339014.14.16000000	20231795	159	0	02/01/2023	15.000,00	0,00	15.000,00	15.000,00	0,00	15.000,00	
Histórico: EMPENHO ESTIMADO PARA PAGAMENTO DE DIÁRIAS DE MOTORISTA LOTADOS NA REDE MUNICIPAL DE SAÚDE - PROC Nº 2023000099											
2023.27.2701.10.302.0204.2209.339014.14.16000000	20231795	1059	0	21/08/2023	12.000,00	0,00	12.000,00	6.200,00	5.800,00	6.200,00	
Histórico: EMPENHO ESTIMADO PARA PAGAMENTO DE DIÁRIAS DE MOTORISTA LOTADOS NA REDE MUNICIPAL DE SAÚDE - PROC Nº 2023000099											
<b>Fornecedor:</b> VITOR SANTOS GONÇALVES <b>CNPJ/CPF:</b> 055.591.957-90											
2023.27.2701.10.122.0204.2209.339014.14.16210000	20233375	1297	0	27/10/2023	3.931,40	0,00	3.931,40	3.931,40	0,00	3.931,40	
Histórico: EMPENHO PARA PAGAMENTO DE DIÁRIA PARA DEMANDAS DA SECRETARIA DE SAÚDE PROC. 2023042658											
<b>Fornecedor:</b> WENDERSON AZEVEDO DA SILVA <b>CNPJ/CPF:</b> 027.940.377-14											
2023.27.2701.10.302.0204.2209.339014.14.16000000	20231795	240	0	02/01/2023	1.000,00	0,00	1.000,00	200,00	800,00	200,00	
Histórico: EMPENHO ESTIMADO DE DIÁRIA DE MOTORISTA DO SAMU - PROC Nº 2023000272											
<b>Fornecedor:</b> WESLEY ABEL MARIANO <b>CNPJ/CPF:</b> 078.609.807-46											
2023.27.2701.10.301.0204.2209.339014.14.16000000	20231659	459	0	31/01/2023	5.000,00	4.367,53	632,47	632,47	0,00	632,47	
Histórico: EMPENHO ESTIMADO PARA PAGAMENTO DE DIÁRIAS PARA DEMANDAS DA SECRETARIA MUNICIPAL DE SAÚDE - PROC 2023004257											
<b>Fornecedor:</b> WILSON DE OLIVEIRA MENDES <b>CNPJ/CPF:</b> 546.426.636-49											
2023.27.2701.10.302.0204.2209.339014.14.16000000	20231795	218	0	02/01/2023	2.000,00	0,00	2.000,00	2.000,00	0,00	2.000,00	
Histórico: EMPENHO ESTIMADO DE DIÁRIA DE MOTORISTA DO SAMU - PROC Nº 2023000290											
2023.27.2701.10.302.0204.2209.339014.14.16000000	20231795	660	0	05/04/2023	3.000,00	0,00	3.000,00	2.600,00	400,00	2.600,00	
Histórico: COMPLEMENTO DE EMPENHO ESTIMADO DE DIÁRIA DE MOTORISTA DO SAMU - PROC Nº 2023000290											
<b>Fornecedor:</b> ZENILDA MACHADO GOMES LEITE <b>CNPJ/CPF:</b> 893.648.057-04											
2023.27.2701.10.302.0204.2209.339014.14.16000000	20231795	249	0	02/01/2023	500,00	0,00	500,00	500,00	0,00	500,00	
Histórico: EMPENHO ESTIMADO DE DIÁRIA PARA SERVIDORA DA EQUIPE DE ENFERMAGEM DO SAMU - PROC Nº 2023000343											
2023.27.2701.10.302.0204.2209.339014.14.16000000	20231795	1191	0	29/09/2023	1.500,00	0,00	1.500,00	1.400,00	100,00	1.400,00	
Histórico: COMPLEMENTO DE EMPENHO ESTIMADO DE DIÁRIA PARA SERVIDORA DA EQUIPE DE ENFERMAGEM DO SAMU - PROC Nº 2023000343											
2023.27.2701.10.302.0204.2209.339014.14.16000000	20231795	1494	0	14/12/2023	1.500,00	0,00	1.500,00	0,00	1.500,00	0,00	
Histórico: COMPLEMENTO DE EMPENHO ESTIMADO DE DIÁRIA PARA SERVIDORA DA EQUIPE DE ENFERMAGEM DO SAMU - PROC Nº 2023000343											
<b>TOTAL 339014 - DIÁRIAS - CIVIL</b>					<b>612.039,60</b>	<b>61.948,01</b>	<b>550.091,59</b>	<b>461.386,59</b>	<b>88.705,00</b>	<b>461.386,59</b>	
<b>Natureza:</b> 339030 - MATERIAL DE CONSUMO											
<b>Fornecedor:</b> BASTOS & PASSOS SOLUCOES LTDA <b>CNPJ/CPF:</b> 07.001.169/0001-05											
2023.27.2701.10.122.0204.2209.339030.17.16350000	20232848	774	0	19/05/2023	2.110,00	0,00	2.110,00	2.110,00	0,00	2.110,00	
Histórico: AQUISIÇÃO DE 02 CABOS DE REDE UTP CAT5 E 03 CONECTORES MACHO RJ45 PARA CABO CAT6 PARA ATENDER AS NECESSIDADES DA SECRETARIA DE SAÚDE PROCESSO Nº 2023012313											
<b>Fornecedor:</b> BIOLIFE BRASIL LTDA <b>CNPJ/CPF:</b> 30.008.165/0001-70											
2023.27.2701.10.301.0204.2209.339030.99.16000000	20231662	440	0	26/01/2023	208.964,76	0,00	208.964,76	208.964,76	0,00	208.964,76	
Histórico: AQUISIÇÃO DE FÓRMULAS, ITENS 07 E 15, DA ATA DE REGISTRO DE PREÇOS 443/2022 PREGÃO ELETRÔNICO 090/2022 PROC. DE PAGAMENTO 2023002929											
2023.27.2701.10.301.0204.2209.339030.99.16000000	20231662	682	0	14/04/2023	113.645,64	0,00	113.645,64	113.645,64	0,00	113.645,64	
Histórico: AQUISIÇÃO DE FÓRMULAS, ITENS 07 E 15, DA ATA DE REGISTRO DE PREÇOS 443/2022 PREGÃO ELETRÔNICO 090/2022 PROC. DE PAGAMENTO 2023002929											
<b>Fornecedor:</b> BLUAR INDUSTRIA E COMÉRCIO LTDA <b>CNPJ/CPF:</b> 41.945.795/0001-98											
2023.27.2701.10.302.0204.2209.339030.99.16000000	20231796	500	0	14/02/2023	1.380,00	0,00	1.380,00	1.380,00	0,00	1.380,00	
Histórico: AQUISIÇÃO DE INSUMOS PARA OS VEICULOS ALUGADOS DA SECRETARIA DE SAÚDE DE ANGRA DOS REIS PROC. 2023000353											
<b>Fornecedor:</b> C A I NETO COMERCIO DE ACESSORIOS E SERVICOS - ME <b>CNPJ/CPF:</b> 24.958.978/0001-29											
2023.27.2701.10.122.0204.2209.339030.17.16350000	20232848	773	0	19/05/2023	6.545,00	6.545,00	0,00	0,00	0,00	0,00	
Histórico: AQUISIÇÃO DE 7 SWITCH GIGABIT 24 PORTAS PARA ATENDER AS NECESSIDADES DA SECRETARIA DE SAÚDE PROCESSO Nº 2023012313											
<b>Fornecedor:</b> COSTA CAMARGO COMÉRCIO DE PRODUTOS HOSPITALARES LTDA <b>CNPJ/CPF:</b> 36.325.157/0001-34											
2023.27.2701.10.301.0204.2209.339030.99.16000000	20231662	427	0	24/01/2023	900,00	0,00	900,00	900,00	0,00	900,00	
Histórico: AQUISIÇÃO DE 300 UND. DE MÓDULO L-GLUTAMINA, ITEM 20, DA ATA DE REGISTRO DE PREÇOS 445/2022 PREGÃO ELETRÔNICO 090/2022 PROC. DE PAGAMENTO 2023002933											
2023.27.2701.10.301.0204.2209.339030.99.16000000	20231662	963	0	26/07/2023	1.500,00	0,00	1.500,00	1.500,00	0,00	1.500,00	
Histórico: AQUISIÇÃO DE NUTRIÇÃO ENTERAL, FÓRMULAS INFANTIS, SUPLEMENTOS E MÓDULOS NUTRICIONAIS PARA ATENDER OS PACIENTES DO PROGRAMA MELHOR EM CASA E DA REDE MUNICIPAL DE ANGRA DOS REIS. ITEM 20 DA ATA DE REGISTRO DE PREÇOS Nº 445/2022 DO PREGÃO ELETRÔNICO Nº 009/2016. PROCESSO Nº 202203227 (PROCESSO PAGAMENTO Nº 2023002933)											
<b>Fornecedor:</b> GISELLE MAZONI DIAS TAVARES <b>CNPJ/CPF:</b> 323.005.328-16											
2023.27.2701.10.301.0204.2209.339030.96.16000000	20232357	879	0	11/07/2023	4.000,00	0,00	4.000,00	4.000,00	0,00	4.000,00	
Histórico: ADIANTAMENTO PARA DESPESAS MIUDAS DE PRONTO PAGAMENTO E DESPESAS EXTRAORDINÁRIAS OU URGENTES QUE NÃO PERMITAM DELONGA NO SEU ATENDIMENTO CONFORME FUNDAMENTAÇÕES LEGAIS. PROCESSO Nº 2023017293											
<b>Fornecedor:</b> GONÇALVES LEAL SOLUÇÕES COMÉRCIO E SERVIÇOS LTDA <b>CNPJ/CPF:</b> 47.611.125/0001-11											
2023.27.2701.10.301.0204.2209.339030.99.16000000	20231662	1196	0	02/10/2023	997,00	0,00	997,00	0,00	997,00	0,00	
Histórico: AQUISIÇÃO DE BATERIAS PARA VEICULOS OFICIAIS DA SECRETARIA DE SAÚDE, ITEM 01 DO PREGÃO ELETRÔNICO Nº 028/2023 - PROC. 2023006533.3											
<b>Fornecedor:</b> JOSILENE DE OLIVEIRA CARVALHO <b>CNPJ/CPF:</b> 041.822.427-77											
2023.27.2701.10.301.0204.2209.339030.96.16000000	20232357	545	0	02/03/2023	8.800,00	0,00	8.800,00	8.800,00	0,00	8.800,00	



**MUNICIPIO DE ANGRA DOS REIS**  
**RELAÇÃO DE EMPENHO POR PERÍODO PROCESSADOS / NÃO PROCESSADOS GERAL**

**PERÍODO: 01/01/2023 A 31/12/2023**

**GESTÃO: Consolidado**

**FUNÇÃO: 10 - SAÚDE**

**PROJETO ATIVIDADE: 2209 - MANUTENÇÃO DA REDE MUNICIPAL DE SAÚDE DE ANGRA DOS REIS**

<b>Fornecedor: JOSILENE DE OLIVEIRA CARVALHO CNPJ/CPF: 041.822.427-77</b>											
Histórico: SOLICITAÇÃO DE CONCESSÃO DE ADIANTAMENTO PARA DESPESAS MIÚDAS DE PRONTO PAGAMENTO E DESPESAS EXTRAORDINÁRIAS OU URGENTES PROC. 2023006882											
<b>Fornecedor: JÚNIOR CÉSAR FORNALÉ - ME CNPJ/CPF: 02.194.709/0001-09</b>											
2023.27.2701.10.122.0204.2209.339030.23.16350000	20232402	555	0	02/03/2023	500,00	0,00	500,00	500,00	0,00	500,00	
Histórico: AQUISIÇÃO DE 10 COLETES, ITEM 03, DA ATA DE REGISTRO DE PREÇOS 102/2022 DO PREGÃO ELETRÔNICO 015/2022 PROC. 2021023629 (PROCESSO DE PAGAMENTO 2022019200)											
<b>Fornecedor: MARIA AURORA FREITAS DOS SANTOS ME CNPJ/CPF: 05.165.447/0001-34</b>											
2023.27.2701.10.122.0204.2209.339030.23.16350000	20232402	554	0	02/03/2023	10.465,00	0,00	10.465,00	10.465,00	0,00	10.465,00	
Histórico: CONTRATAÇÃO DE EMPRESA PARA CONFECÇÃO DE CAMISETAS PERSONALIZADAS DOS PARTICIPANTES DA 12ª CONFERÊNCIA DA SAÚDE PROC. 2023006406											
<b>Fornecedor: NOVA AMITAF ARTES GRAFICAS LTDA ME CNPJ/CPF: 08.759.955/0001-39</b>											
2023.27.2701.10.122.0204.2209.339030.16.15001002	20231578	1309	0	31/10/2023	165.039,10	0,00	165.039,10	165.039,10	0,00	165.039,10	
Histórico: AQUISIÇÃO DE IMPRESSOS, ITENS 02, 08, 34, 36, 40 E 84, DA ATA DE REGISTRO DE PREÇOS 395/2022 PREGÃO PRESENCIAL 046/2022 PROC. 2022022767											
2023.27.2701.10.301.0204.2209.339030.16.16000000	20232300	449	0	27/01/2023	105.471,50	0,00	105.471,50	105.471,50	0,00	105.471,50	
Histórico: AQUISIÇÃO DE IMPRESSOS, ITENS 14, 26, 28, 29, 32, 38, 15, 12, 31, 10, 22 E 03, DA ATA DE REGISTRO DE PREÇOS Nº 395/2022 PREGÃO ELETRÔNICO 046/2022 PROC. 2022022767 PROC. DE PAGAMENTO 2023002011											
2023.27.2701.10.301.0204.2209.339030.16.16000000	20232300	491	0	09/02/2023	17.843,00	0,00	17.843,00	0,00	17.843,00	0,00	
Histórico: AQUISIÇÃO DE MATERIAIS IMPRESSOS, ITENS 70 E 72, DA ATA DE REGISTRO DE PREÇOS 395/2022 PREGÃO PRESENCIAL 046/2022 PROC. 2022022767 PROC. DE PAGAMENTO 2023002011											
2023.27.2701.10.302.0204.2209.339030.16.16000000	20232302	450	0	27/01/2023	122.726,15	0,00	122.726,15	122.726,15	0,00	122.726,15	
Histórico: AQUISIÇÃO DE IMPRESSOS, ITENS 14, 20, 23, 26, 28, 29, 32, 38, 15, 12, 31, 10, 22 E 03, DA ATA DE REGISTRO DE PREÇOS Nº 395/2022 PREGÃO ELETRÔNICO 046/2022 PROC. 2022022767 PROC. DE PAGAMENTO 2023002011											
2023.27.2701.10.302.0204.2209.339030.16.16000000	20232302	1304	0	27/10/2023	174.300,00	0,00	174.300,00	0,00	174.300,00	0,00	
Histórico: AQUISIÇÃO DE IMPRESSOS, ITENS 14 E 37, DA ATA DE REGISTRO DE PREÇOS 395/2022 PREGÃO PRESENCIAL 046/2022 PROC. 2022022767											
<b>Fornecedor: NUTRIPLAN COMERCIAL LTDA CNPJ/CPF: 32.694.553/0001-88</b>											
2023.27.2701.10.301.0204.2209.339030.99.16000000	20231662	425	0	24/01/2023	124.813,14	0,00	124.813,14	124.813,14	0,00	124.813,14	
Histórico: AQUISIÇÃO DE FÓRMULAS E SUPLEMENTOS, ITENS 01, 03, 04, 05, 08, 09, 10, 11, 13, 14 E 16, DA ATA DE REGISTRO DE PREÇOS 441/2022 PREGÃO ELETRÔNICO 090/2022 PROC. 2022030227 (PROC. DE PAGAMENTO 2023002922)											
2023.27.2701.10.301.0204.2209.339030.99.16000000	20231662	991	0	01/08/2023	18.396,00	0,00	18.396,00	0,00	18.396,00	0,00	
Histórico: AQUISIÇÃO DE FÓRMULAS DE NUTRIÇÃO ENTERAL, FÓRMULAS INFANTIS, SUPLEMENTOS E MÓDULOS NUTRICIONAIS PARA ATENDER OS PACIENTES DO PROGRAMA MELHOR EM CASA E DA REDE MUNICIPAL DE SAÚDE DO MUNICÍPIO, ITENS 01 E 08 DO PREGÃO ELETRÔNICO Nº 090/2022 ATA DE REGISTRO DE PREÇOS Nº 441/2022 PROCESSO Nº 2023002922											
2023.27.2701.10.301.0204.2209.339030.99.16000000	20231662	1072	0	29/08/2023	33.260,00	0,00	33.260,00	33.260,00	0,00	33.260,00	
Histórico: AQUISIÇÃO DE FÓRMULA INFANTIL, ITEM 04, DA ATA DE REGISTRO DE PREÇOS 441/2022 PREGÃO ELETRÔNICO 090/2022 PROCESSO Nº 2023002922											
<b>Fornecedor: PAULO CESAR R. M. UNIFORMES CNPJ/CPF: 22.074.666/0001-27</b>											
2023.27.2701.10.122.0204.2209.339030.23.16350000	20232402	1249	0	23/10/2023	5.600,00	0,00	5.600,00	0,00	5.600,00	0,00	
Histórico: AQUISIÇÃO DE COLETES DE IDENTIFICAÇÃO MULTIUSO PARA ATENDER AS NECESSIDADES DA SECRETARIA DE SAÚDE PROC. 2023036198											
<b>Fornecedor: SS SOLUÇÕES EM SAÚDE LTDA. CNPJ/CPF: 01.915.029/0001-66</b>											
2023.27.2701.10.301.0204.2209.339030.99.16000000	20231662	426	0	24/01/2023	4.350,00	0,00	4.350,00	4.350,00	0,00	4.350,00	
Histórico: AQUISIÇÃO DE 60 MÓDULOS DE PROTEÍNA, ITEM 19, DA ATA DE REGISTRO DE PREÇOS 444/2022 PREGÃO ELETRÔNICO 090/2022 PROC. 2022030227 (PROC. DE PAGAMENTO 2023002931)											
<b>Fornecedor: VANIA L S VIDAL LTDA CNPJ/CPF: 43.394.424/0001-90</b>											
2023.27.2701.10.122.0204.2209.339030.17.16350000	20232848	896	0	13/07/2023	9.583,35	7,50	9.575,85	9.575,85	0,00	9.575,85	
Histórico: AQUISIÇÃO DE CABO DE REDE PARA ATENDER DEMANDA DA SECRETARIA DE SAÚDE ITEM 1 DA ATA DE REGISTRO DE PREÇO Nº 299/2022, DO PREGÃO ELETRÔNICO Nº 028/2022 PROCESSO 2022011032											
<b>Fornecedor: VERTICAL RIO COMÉRCIO DE PRODUTOS MÉDICOS LTDA CNPJ/CPF: 13.123.772/0001-62</b>											
2023.27.2701.10.301.0204.2209.339030.99.16000000	20231662	439	0	26/01/2023	202.122,00	1,00	202.121,00	202.121,00	0,00	202.121,00	
Histórico: AQUISIÇÃO DE FÓRMULAS E SUPLEMENTOS, ITENS 02, 12, 17 E 18, DA ATA DE REGISTRO DE PREÇOS 442/2022 PREGÃO ELETRÔNICO 090/2022 PROC. 2022030227 (PROC. DE PAGAMENTO 2023002924)											
2023.27.2701.10.301.0204.2209.339030.99.16000000	20231662	787	0	26/05/2023	34.200,00	0,00	34.200,00	34.200,00	0,00	34.200,00	
Histórico: AQUISIÇÃO DE 600 LATAS DE SUPLEMENTO HIPERCALÓRICO (1,5KCAL/ML), HIPERPROTEICO 20% (ENRIQUECIDO COM VITAMINAS E MINERAIS. ISENTO DE LACTOSE. APRESENTAÇÃO EM PÓ, SABOR BAUNILHA OU SEM SABOR LATA DE 360G											
<b>TOTAL 339030 - MATERIAL DE CONSUMO</b>					<b>1.377.511,64</b>	<b>6.553,50</b>	<b>1.370.958,14</b>	<b>1.153.822,14</b>	<b>217.136,00</b>	<b>1.153.822,14</b>	

<b>Natureza: 339034 - OUTRAS DESPESAS DE PESSOAL DECORRENTES DE CONTRATOS DE TERCERIZAÇÃO</b>											
<b>Fornecedor: I.D.E.A.S INSTITUTO DESENVOLVIMENTO ENSINO E ASSISTÊNCIA A SAUDE CNPJ/CPF: 24.006.302/0004-88</b>											
2023.27.2701.10.302.0204.2209.339034.1.15001002	033	20231798	282	0	02/01/2023	1.672.873,41	0,00	1.672.873,41	1.672.873,41	0,00	1.672.873,41
Histórico: CONTRATO DE SERVIÇOS CONTINUADOS DE PROFISSIONAIS DE SAÚDE PARA GARANTIR A CONTINUIDADE DO SERVIÇO DE ATENDIMENTO MÓVEL E DE URGÊNCIA (SAMU) DA REDE MUNICIPAL DE SAÚDE DE ANGRA DOS REIS - PROC. 2021023621											
2023.27.2701.10.302.0204.2209.339034.1.15001002	033	20231798	512	0	24/02/2023	10.041.187,16	0,00	10.041.187,16	9.630.951,24	410.235,92	9.630.951,24
Histórico: PRORROGAÇÃO DA VIGÊNCIA DO CONTRATO DE SERVIÇOS CONTINUADOS DE PROFISSIONAIS DE SAÚDE PARA GARANTIR A CONTINUIDADE DO SERVIÇO DE ATENDIMENTO MÓVEL E DE URGÊNCIA (SAMU) DA REDE MUNICIPAL DE SAÚDE DE ANGRA DOS REIS - PROC. 2021023621											
2023.27.2701.10.302.0204.2209.339034.1.15001002	033	20231798	649	0	29/03/2023	424.747,03	0,00	424.747,03	424.747,03	0,00	424.747,03
Histórico: COMPLEMENTO DO EMPENHO Nº 282/2023 REFERENTE A CONTRATAÇÃO DE SERVIÇOS CONTINUADOS DE PROFISSIONAIS DE SAÚDE PARA GARANTIA DA CONTINUIDADE DE SERVIÇO DE ATENDIMENTO MÓVEL DE URGÊNCIA (SAMU) E DA UNIDADE DE PRONTO ATENDIMENTO (UPA) DA REDE MUNICIPAL DE SAÚDE DE ANGRA DOS REIS PROC Nº 2021023621											
2023.27.2701.10.302.0204.2209.339034.1.16350000	033	20233363	1245	0	19/10/2023	420.000,00	0,00	420.000,00	0,00	420.000,00	0,00
Histórico: COMPLEMENTO DE EMPENHO REFERENTE A CONTRATAÇÃO DE SERVIÇOS CONTINUADOS DE PROFISSIONAIS DE SAÚDE NA ÁREA DE URGÊNCIA PARA GARANTIR A CONTINUIDADE DO SERVIÇO DE ATENDIMENTO MÓVEL DE URGÊNCIA (SAMU) E DA UNIDADE DE PRONTO ATENDIMENTO (UPA) DA REDE MUNICIPAL DE SAÚDE DE ANGRA DOS REIS PROC Nº 2021023621											
<b>Fornecedor: INSTITUTO DE DESENVOLVIMENTO INSTITUCIONAL E ACAO SOCIAL IDEIAS CNPJ/CPF: 05.696.218/0001-46</b>											
2023.27.2701.10.302.0204.2209.339034.1.15001002	156	20231798	276	0	02/01/2023	2.785.939,43	1.400.000,00	1.385.939,43	1.385.939,43	0,00	1.385.939,43
Histórico: PRESTAÇÃO DE SERVIÇOS MÉDICOS EM CONSULTAS ESPECIALIZADAS, EM INSTALAÇÕES FÍSICAS PRÓPRIAS EM ANGRA DOS REIS - PROC. 2022006054.											
2023.27.2701.10.302.0204.2209.339034.1.15001002	156	20231798	1140	0	15/09/2023	1.147.151,50	109.795,77	1.037.355,73	381.840,57	655.515,16	381.840,57
Histórico: PRORROGAÇÃO DA VIGÊNCIA DO CONTRATO DE PRESTAÇÃO DE SERVIÇOS MÉDICOS EM CONSULTAS ESPECIALIZADAS, EM INSTALAÇÕES FÍSICAS PRÓPRIAS EM ANGRA DOS REIS PROC. 2022006054											
<b>TOTAL 339034 - OUTRAS DESPESAS DE PESSOAL DECORRENTES DE CONTRATOS DE TERCERIZAÇÃO</b>					<b>16.491.898,53</b>	<b>1.509.795,77</b>	<b>14.982.102,76</b>	<b>13.496.351,6</b>	<b>1.485.751,08</b>	<b>13.496.351,68</b>	

<b>Natureza: 339036 - OUTROS SERVI. TERCEIROS-PESSOA FÍSICA</b>											
<b>Fornecedor: ALMIR BRANDAO CNPJ/CPF: 965.671.047-91</b>											
2023.27.2701.10.122.0204.2209.339036.15.15001002	12	20231580	151	0	02/01/2023	41.036,12	0,00	41.036,12	41.036,12	0,00	41.036,12
Histórico: LOCAÇÃO DO IMÓVEL SITUADO À ALAMEDA LUIZA ANGÉLICA, Nº 156, BALNEÁRIO - ANGRA DOS REIS, DESTINADO AO FUNCIONAMENTO DA FARMÁCIA CENTRAL PROC. 2016008242											
2023.27.2701.10.122.0204.2209.339036.15.15001002	12	20231580	273	0	02/01/2023	54.549,16	0,00	54.549,16	46.583,72	7.965,44	46.583,72



MUNICÍPIO DE ANGRA DOS REIS  
RELAÇÃO DE EMPENHO POR PERÍODO PROCESSADOS / NÃO PROCESSADOS GERAL  
PERÍODO: 01/01/2023 A 31/12/2023  
GESTÃO: Consolidado

FUNÇÃO: 10 - SAÚDE  
PROJETO ATIVIDADE: 2209 - MANUTENÇÃO DA REDE MUNICIPAL DE SAÚDE DE ANGRA DOS REIS

<b>Fornecedor:</b> ALMIR BRANDAO CNPJ/CPF: 965.671.047-91											
Histórico: COMPLEMENTO DA NE 151 REFERENTE AO CONTRATO DE LOCAÇÃO DO IMÓVEL SITUADO À ALAMEDA LUIZA ANGÉLICA, Nº 156, BALNEÁRIO - ANGRA DOS REIS, DESTINADO AO FUNCIONAMENTO DA FARMACIA CENTRAL PROC. 2016008242											
<b>Fornecedor:</b> ALVANIR GUIMARÃES DA SILVA CNPJ/CPF: 500.639.877-91											
2023.27.2701.10.302.0204.2209.339036.15.16000000 037 20231799 87 0 02/01/2023 87.213,34 0,00 87.213,34 86.800,00 413,34 86.800,00											
Histórico: LOCAÇÃO DO IMÓVEL LOCALIZADO NA AVENIDA FRANCISCO MAGALHÃES DE CASTRO, Nº 1.083 - FUNDOS, PARQUE MAMBUCABA, ANGRA DOS REIS/RJ, ONDE FUNCIONA O SPA PARQUE MAMBUCABA E ESF PEREQUÊ - MÓDULO 5 - PROC. 2021003649.											
<b>Fornecedor:</b> AMILCAR JORDÃO CALDELLAS JUNIOR CNPJ/CPF: 100.777.707-90											
2023.27.2701.10.302.0204.2209.339036.15.16000000 203 20231799 188 0 02/01/2023 115.496,00 0,00 115.496,00 105.871,37 9.624,63 105.871,37											
Histórico: LOCAÇÃO DO IMÓVEL SITUADO À RUA PREFEITO JOÃO GREGÓRIO GALINDO, Nº 7005, JAPUIBA - ANGRA DOS REIS /RJ, DESTINADO A INSTALAÇÃO E IMPLANTAÇÃO DO CEM JAPUIBA PROC. 2022014857											
<b>Fornecedor:</b> ANTONIO FERNANDO DE MATOS TEIXEIRA CNPJ/CPF: 313.723.337-20											
2023.27.2701.10.301.0204.2209.339036.1.16000000 20232360 502 0 14/02/2023 11.000,00 0,00 11.000,00 10.000,00 1.000,00 10.000,00											
Histórico: TAXA DE CONDOMÍNIO DA LOCAÇÃO DO IMÓVEL LOCALIZADO NA RUA JAPORANGA Nº 1970 - SALA 201, 203, 206 E 208 - JAPUIBA - DESTINADO AO CENTRO DE ESCUTA ESPECIALIZADA DE CRIANÇAS, ADOLESCENTES E MULHERES VITIMAS DE VIOLÊNCIA - PROC. 2023000749											
2023.27.2701.10.301.0204.2209.339036.1.16000000 20232360 503 0 14/02/2023 2.750,00 0,00 2.750,00 2.500,00 250,00 2.500,00											
Histórico: TAXA DE CONDOMÍNIO DA LOCAÇÃO DO IMÓVEL LOCALIZADO NA RUA JAPORANGA Nº 1970 - SALA 209 - JAPUIBA - DESTINADO AO ATENDIMENTO DE PSICOLOGIA INFANTIL DE ANGRA DOS REIS - PROC. 2023000744.											
2023.27.2701.10.301.0204.2209.339036.1.16000000 026 20232360 1687 0 29/12/2023 250,00 250,00 0,00 0,00 0,00 0,00											
Histórico: COMPLEMENTO DO EMPENHO RELATIVO A TAXA DE CONDOMÍNIO DA LOCAÇÃO DO IMÓVEL LOCALIZADO NA RUA JAPORANGA Nº 1970 - SALA 209 - JAPUIBA - DESTINADO AO ATENDIMENTO DE PSICOLOGIA INFANTIL DE ANGRA DOS REIS - PROC. 2023000744.											
<b>Fornecedor:</b> ESPÓLIO DE SYLVIO CANCELLA CNPJ/CPF: 049.401.807-00											
2023.27.2701.10.302.0204.2209.339036.15.16000000 3 20231799 81 0 02/01/2023 57.602,43 0,00 57.602,43 56.073,16 1.529,27 56.073,16											
Histórico: CONTRATO DE LOCAÇÃO DO IMÓVEL LOCALIZADO NA RUA BENEDITO PEREIRA DA ROCHA Nº 64 (ANTIGO 324) - PARQUE DAS PALMEIRAS, DESTINADO A RESIDÊNCIA TERAPÉUTICA - PROC. 2016008238.											
2023.27.2701.10.302.0204.2209.339036.15.16000000 3 20231799 1442 0 28/11/2023 3.568,29 0,00 3.568,29 0,00 3.568,29 0,00											
Histórico: PRORROGAÇÃO DA VIGÊNCIA DO CONTRATO DE LOCAÇÃO DO IMÓVEL LOCALIZADO NA RUA BENEDITO PEREIRA DA ROCHA Nº 64 (ANTIGO 324) - PARQUE DAS PALMEIRAS, DESTINADO A RESIDÊNCIA TERAPÉUTICA - PROC. 2016008238.											
<b>Fornecedor:</b> HENRIQUE NARDELLI ROSA CNPJ/CPF: 201.972.507-00											
2023.27.2701.10.301.0204.2209.339036.15.16000000 20231664 687 0 18/04/2023 17.364,23 1.647,19 15.717,04 13.658,04 2.059,00 13.658,04											
Histórico: LOCAÇÃO DE IMÓVEL LOCALIZADO NA AVENIDA ITAGUAI Nº17 - NOVA ANGRA, DESTINADO AO DEPOSITO DE VEICULOS EM MANUTENÇÃO E INOPERANTES DA SECRETARIA DE SAÚDE											
<b>Fornecedor:</b> JORGE PANAYOTIS DAMATIS CNPJ/CPF: 877.746.237-87											
2023.27.2701.10.302.0204.2209.339036.15.16000000 016 20231799 83 0 02/01/2023 28.292,40 0,00 28.292,40 25.934,70 2.357,70 25.934,70											
Histórico: LOCAÇÃO DO IMÓVEL LOCALIZADO NA AVENIDA CONDE DE NASSAU Nº 400, ÁREA IV, LOTE 12 DO LOTEAMENTO VILA RESIDENCIAL VEROLME - ANGRA DOS REIS/RJ, DESTINADO AO TERRENO PROC Nº 2018001919											
2023.27.2701.10.302.0204.2209.339036.15.16000000 010 20231799 84 0 02/01/2023 162.681,48 0,00 162.681,48 149.124,69 13.556,79 149.124,69											
Histórico: LOCAÇÃO DO IMÓVEL LOCALIZADO NA AVENIDA CONDE DE NASSAU Nº 400, ÁREA IV, LOTE 13 DO LOTEAMENTO VILA RESIDENCIAL VEROLME - ANGRA DOS REIS/RJ, DESTINADO AO ESF I, II, III E IV JACUECANGA PROC Nº 2017026060											
<b>Fornecedor:</b> JOSÉ MARIA DE AGUIAR CNPJ/CPF: 107.251.997-68											
2023.27.2701.10.122.0204.2209.339036.15.15001002 36 20231580 99 0 02/01/2023 758.963,88 0,00 758.963,88 695.716,89 63.246,99 695.716,89											
Histórico: LOCAÇÃO DO IMÓVEL LOCALIZADO NA RUA ALMIRANTE MACHADO PORTELA Nº 85 - PRÉDIO ADMINISTRATIVO, BALNEÁRIO - ANGRA DOS REIS - PROC. 2016008738											
2023.27.2701.10.122.0204.2209.339036.15.15001002 53 20231580 805 0 01/06/2023 11.585,58 0,00 11.585,58 11.585,58 0,00 11.585,58											
Histórico: LOCAÇÃO DO IMÓVEL LOCALIZADO NA RUA ALMIRANTE MACHADO PORTELA Nº 85 - LOJA 10, BALNEÁRIO - ANGRA DOS REIS - PROC. 2016007992											
2023.27.2701.10.122.0204.2209.339036.15.15001002 50 20231580 807 0 01/06/2023 11.330,04 0,00 11.330,04 11.330,04 0,00 11.330,04											
Histórico: LOCAÇÃO DO IMÓVEL LOCALIZADO NA RUA ALMIRANTE MACHADO PORTELA Nº 85 - LOJA 11, BALNEÁRIO - ANGRA DOS REIS - PROC. 2016008082											
2023.27.2701.10.122.0204.2209.339036.15.15001002 50 20231580 1462 0 01/12/2023 1.888,34 0,00 1.888,34 0,00 1.888,34 0,00											
Histórico: COMPLEMENTO DA NE 807 REFERENTE A LOCAÇÃO DO IMÓVEL SITUADO À RUA ALMIRANTE MACHADO PORTELA Nº 85 - LOJA 11 - BALNEÁRIO - ANGRA DOS REIS/RJ PROC. 2016008082											
2023.27.2701.10.301.0204.2209.339036.15.16000000 54 20231664 98 0 02/01/2023 22.244,88 0,00 22.244,88 20.391,14 1.853,74 20.391,14											
Histórico: LOCAÇÃO DO IMÓVEL LOCALIZADO NA RUA ALMIRANTE MACHADO PORTELA Nº 85 - LOJA 09, BALNEÁRIO - ANGRA DOS REIS, DESTINADO AO COTRA - PROC. 2016009468											
2023.27.2701.10.302.0204.2209.339036.15.16000000 008 20231799 86 0 02/01/2023 55.651,08 0,00 55.651,08 51.013,49 4.637,59 51.013,49											
Histórico: LOCAÇÃO DO IMÓVEL LOCALIZADO NA RUA ALMIRANTE MACHADO PORTELA Nº 85 - LOJAS 01, 02 E 03, BALNEÁRIO - ANGRA DOS REIS - PROC. 2018020226											
2023.27.2701.10.302.0204.2209.339036.15.16000000 53 20231799 88 0 02/01/2023 23.171,16 0,00 23.171,16 9.654,65 13.516,51 9.654,65											
Histórico: LOCAÇÃO DO IMÓVEL LOCALIZADO NA RUA ALMIRANTE MACHADO PORTELA Nº 85 - LOJA 10, BALNEÁRIO - ANGRA DOS REIS - PROC. 2016007992											
2023.27.2701.10.302.0204.2209.339036.15.16000000 50 20231799 91 0 02/01/2023 22.660,08 0,00 22.660,08 9.441,70 13.218,38 9.441,70											
Histórico: LOCAÇÃO DO IMÓVEL LOCALIZADO NA RUA ALMIRANTE MACHADO PORTELA Nº 85 - LOJA 11, BALNEÁRIO - ANGRA DOS REIS - PROC. 2016008082											
<b>Fornecedor:</b> LAÍS VITÓRIA CALDELLAS CORREA CNPJ/CPF: 189.306.377-10											
2023.27.2701.10.302.0204.2209.339036.15.16000000 203 20231799 185 0 02/01/2023 38.498,67 0,01 38.498,66 35.290,42 3.208,24 35.290,42											
Histórico: LOCAÇÃO DO IMÓVEL SITUADO À RUA PREFEITO JOÃO GREGÓRIO GALINDO, Nº 7005, JAPUIBA - ANGRA DOS REIS /RJ, DESTINADO A INSTALAÇÃO E IMPLANTAÇÃO DO CEM JAPUIBA PROC. 2022014857											
<b>Fornecedor:</b> LIVIA PEREIRA CALDELLAS CNPJ/CPF: 054.456.467-77											
2023.27.2701.10.302.0204.2209.339036.15.16000000 203 20231799 191 0 02/01/2023 115.496,00 0,00 115.496,00 105.871,37 9.624,63 105.871,37											
Histórico: LOCAÇÃO DO IMÓVEL SITUADO À RUA PREFEITO JOÃO GREGÓRIO GALINDO, Nº 7005, JAPUIBA - ANGRA DOS REIS /RJ, DESTINADO A INSTALAÇÃO E IMPLANTAÇÃO DO CEM JAPUIBA PROC. 2022014857											
<b>Fornecedor:</b> MARCELA CALDELLAS CORREA CNPJ/CPF: 189.306.307-07											
2023.27.2701.10.302.0204.2209.339036.15.16000000 203 20231799 187 0 02/01/2023 38.498,67 0,00 38.498,67 35.290,42 3.208,25 35.290,42											
Histórico: LOCAÇÃO DO IMÓVEL SITUADO À RUA PREFEITO JOÃO GREGÓRIO GALINDO, Nº 7005, JAPUIBA - ANGRA DOS REIS /RJ, DESTINADO A INSTALAÇÃO E IMPLANTAÇÃO DO CEM JAPUIBA PROC. 2022014857											
<b>Fornecedor:</b> MARIANA CALDELLAS CORREA CNPJ/CPF: 189.306.477-82											
2023.27.2701.10.302.0204.2209.339036.15.16000000 203 20231799 182 0 02/01/2023 38.498,67 0,00 38.498,67 35.290,42 3.208,25 35.290,42											
Histórico: LOCAÇÃO DO IMÓVEL SITUADO À RUA PREFEITO JOÃO GREGÓRIO GALINDO, Nº 7005, JAPUIBA - ANGRA DOS REIS /RJ, DESTINADO A INSTALAÇÃO E IMPLANTAÇÃO DO CEM JAPUIBA PROC. 2022014857											
<b>Fornecedor:</b> MARLENE DA ROSA CARVALHO CNPJ/CPF: 614.313.547-91											
2023.27.2701.10.301.0204.2209.339036.15.16000000 20231664 1127 0 04/09/2023 16.000,00 10.133,34 5.866,66 933,33 4.933,33 933,33											
Histórico: LOCAÇÃO DE IMÓVEL LOCALIZADO NA PRAIA CARAVELA DE DENTRO - S/Nº SACO DO CEU - ENSEADA DAS ESTRELAS ILHA GRANDE PROCESSO Nº2023020155											
<b>Fornecedor:</b> ROGERIO NEGREIROS KNUST GRASSINI CNPJ/CPF: 086.409.417-50											
2023.27.2701.10.302.0204.2209.339036.15.16000000 20231799 914 0 14/07/2023 43.630,00 4.363,00 39.267,00 30.541,00 8.726,00 30.541,00											
Histórico: SOLICITAÇÃO DE ALUGUEL DE IMÓVEL POR TEMPO DETERMINADO PARA O CENTRO DE REABILITAÇÃO - CER PARA REFORMA DO PRÉDIO ATUAL.											
<b>Fornecedor:</b> ROSANE ANGELICA MAIA CNPJ/CPF: 008.254.327-58											







MUNICÍPIO DE ANGRA DOS REIS  
RELAÇÃO DE EMPENHO POR PERÍODO PROCESSADOS / NÃO PROCESSADOS GERAL

PERÍODO: 01/01/2023 A 31/12/2023

GESTÃO: Consolidado

FUNÇÃO: 10 - SAÚDE

PROJETO ATIVIDADE: 2209 - MANUTENÇÃO DA REDE MUNICIPAL DE SAÚDE DE ANGRA DOS REIS

<b>Fornecedor:</b> EMPRESA BRASILEIRA DE ENGENHARIA E COMERCIO SA EBEC <b>CNPJ/CPF:</b> 17.162.280/0001-37											
2023.27.2701.10.122.0204.2209.339039.99.15001002	61	20231581	697	0	26/04/2023	90.000,00	0,00	90.000,00	0,00	90.000,00	0,00
Histórico: PRORROGAÇÃO DA VIGÊNCIA DO CONTRATO DE LOCAÇÃO DE VEÍCULOS AUTOMOTORES (TIPO FURGÃO) EQUIPADOS COM RASTREAMENTO E BLOQUEIO ON LINE, VIA SATÉLITE, EM TEMPO REAL COM COBERTURA EM TODO TERRITÓRIO NACIONAL, PARA USO DESTA SECRETARIA DE SAÚDE - PROC. 2017017688.											
2023.27.2701.10.122.0204.2209.339039.99.15001002	61	20231581	1252	0	25/10/2023	32.000,00	0,00	32.000,00	0,00	32.000,00	0,00
Histórico: PRORROGAÇÃO DA VIGÊNCIA DO CONTRATO DE LOCAÇÃO DE VEÍCULOS AUTOMOTORES EQUIPADOS COM RASTREAMENTO E BLOQUEIO ONLINE, VIA SATÉLITE, EM TEMPO REAL COM COBERTURA EM TERRITÓRIO NACIONAL, PARA USO DESTA SECRETARIA DE SAÚDE PROC. 2017017688											
2023.27.2701.10.122.0204.2209.339039.99.16350000	045	20231583	69	0	02/01/2023	247.884,00	0,00	247.884,00	105.363,00	142.521,00	105.363,00
Histórico: LOCAÇÃO DE VEÍCULOS AUTOMOTORES EQUIPADOS COM RASTREAMENTO E BLOQUEIO ON-LINE, EM TEMPO REAL COM COBERTURA EM TODO TERRITÓRIO NACIONAL, PROC. 2021005290.											
2023.27.2701.10.301.0204.2209.339039.99.16000000	045	20231670	61	0	02/01/2023	36.876,00	0,00	36.876,00	33.803,00	3.073,00	33.803,00
Histórico: LOCAÇÃO DE VEÍCULOS AUTOMOTORES EQUIPADOS COM RASTREAMENTO E BLOQUEIO ON-LINE, EM TEMPO REAL COM COBERTURA EM TODO TERRITÓRIO NACIONAL, PROC. 2021005290.											
2023.27.2701.10.302.0204.2209.339039.99.16000000	045	20231800	101	0	02/01/2023	401.940,00	0,00	401.940,00	0,00	401.940,00	0,00
Histórico: LOCAÇÃO DE VEÍCULOS AUTOMOTORES EQUIPADOS COM RASTREAMENTO E BLOQUEIO ON-LINE, EM TEMPO REAL COM COBERTURA EM TODO TERRITÓRIO NACIONAL, PROC. 2021005290.											
2023.27.2701.10.302.0204.2209.339039.99.16000000	045	20231800	455	0	31/01/2023	185.790,00	0,00	185.790,00	185.790,00	0,00	185.790,00
Histórico: ADITIVO AO CONTRATO Nº 045/2022 REFERENTE À ADIÇÃO DE 01 (UM) VEÍCULO TIPO VAN NOVO, 14+1+1 LUGARES - PROC. Nº 2021005290.											
<b>Fornecedor:</b> FUNDO MUNICIPAL DE SAÚDE <b>CNPJ/CPF:</b> 39.157.029/0001-17											
2023.27.2701.10.122.0204.2209.339039.81.15000000		20232744	696	0	25/04/2023	5.000,00	5.000,00	0,00	0,00	0,00	0,00
Histórico: REFERENTE A PAGAMENTO DE TARIFAS BANCÁRIAS PROC. Nº2023012820											
<b>Fornecedor:</b> G.P. DA COSTA FORNECIMENTO DE REFEICOES - ME <b>CNPJ/CPF:</b> 04.943.904/0001-01											
2023.27.2701.10.122.0204.2209.339039.41.16350000		20232407	636	0	24/03/2023	82.500,00	0,00	82.500,00	82.500,00	0,00	82.500,00
Histórico: CONTRATAÇÃO DE EMPRESA PARA PRESTAÇÃO DE SERVIÇO DE ALIMENTAÇÃO PARA ATENDER A 12ª CONFERENCIA MUNICIPAL DE SAÚDE, NOS DIAS 24/03/2023 E 25/03/2023 - PROC. Nº202300809											
2023.27.2701.10.122.0204.2209.339039.41.16350000		20232407	637	0	24/03/2023	13.750,00	0,00	13.750,00	13.750,00	0,00	13.750,00
Histórico: CONTRATAÇÃO DE EMPRESA PARA PRESTAÇÃO DE SERVIÇO DE ALIMENTAÇÃO PARA ATENDER A 12ª CONFERENCIA MUNICIPAL DE SAÚDE, NOS DIAS 24/03/2023 E 25/03/2023 - PROC. Nº202300809											
<b>Fornecedor:</b> GL COMERCIO DE CONS DE SEG DO TRAB LTDA-ME <b>CNPJ/CPF:</b> 30.809.560/0001-52											
2023.27.2701.10.302.0181.2209.339039.50.16350000		20233143	1490	0	12/12/2023	9.560,00	0,00	9.560,00	0,00	9.560,00	0,00
Histórico: PRESTAÇÃO DE SERVIÇO DE MEDICINA E SEGURANÇA DO TRABALHO PARA GESTAO E REALIZAÇÃO DE EXAMES MEDICOS PERIÓDICOS, PARA OS SERVIDORES DESTA SECRETARIA DE SAUDE - PROC. 2023012658.											
<b>Fornecedor:</b> HUMANAS DISTRIBUIDORA BIOMEDICA LTDA ME. <b>CNPJ/CPF:</b> 07.404.103/0001-66											
2023.27.2701.10.301.0204.2209.339039.12.16000000	068	20232072	198	0	02/01/2023	15.120,00	0,00	15.120,00	7.560,00	7.560,00	7.560,00
Histórico: LOCAÇÃO E INSTALAÇÃO DE APARELHOS DE AR CONDICIONADO E MANUTENÇÃO PREVENTIVA / CORRETIVA - PROC. 2021006910. (BÁSICA)											
2023.27.2701.10.301.0204.2209.339039.12.16000000	068	20232072	1217	0	11/10/2023	3.192,00	0,00	3.192,00	0,00	3.192,00	0,00
Histórico: PRORROGAÇÃO DA VIGÊNCIA DO CONTRATO DE PRESTAÇÃO DE SERVIÇOS ESPECIALIZADOS EM LOCAÇÃO E INSTALAÇÃO DE APARELHOS DE AR CONDICIONADO E MANUTENÇÃO PREVENTIVA/CORRETIVA COM REPOSIÇÃO DE PEÇAS E EQUIPAMENTOS, PARA ATENDER A REDE MUNICIPAL DE SAÚDE DE ANGRA DOS REIS - PROC. 2021006910. (DEAPR).											
2023.27.2701.10.302.0204.2209.339039.12.16000000	068	20232074	201	0	02/01/2023	6.480,00	0,00	6.480,00	3.780,00	2.700,00	3.780,00
Histórico: LOCAÇÃO E INSTALAÇÃO DE APARELHOS DE AR CONDICIONADO E MANUTENÇÃO PREVENTIVA / CORRETIVA - PROC. 2021006910. (MÉDIA E ALTA COMPLEXIDADE)											
2023.27.2701.10.302.0204.2209.339039.12.16000000	068	20232074	1219	0	11/10/2023	1.368,00	0,00	1.368,00	0,00	1.368,00	0,00
Histórico: PRORROGAÇÃO DA VIGÊNCIA DO CONTRATO DE PRESTAÇÃO DE SERVIÇOS ESPECIALIZADOS EM LOCAÇÃO E INSTALAÇÃO DE APARELHOS DE AR CONDICIONADO E MANUTENÇÃO PREVENTIVA/CORRETIVA COM REPOSIÇÃO DE PEÇAS E EQUIPAMENTOS, PARA ATENDER A REDE MUNICIPAL DE SAÚDE DE ANGRA DOS REIS - PROC. 2021006910. (MÉDIA E ALTA).											
2023.27.2701.10.122.0204.2209.339039.12.15001002	068	20232076	197	0	02/01/2023	19.440,00	0,00	19.440,00	18.900,00	540,00	18.900,00
Histórico: LOCAÇÃO E INSTALAÇÃO DE APARELHOS DE AR CONDICIONADO E MANUTENÇÃO PREVENTIVA / CORRETIVA - PROC. 2021006910. (PRÉDIO)											
2023.27.2701.10.122.0204.2209.339039.12.15001002	068	20232076	1216	0	11/10/2023	4.104,00	0,00	4.104,00	0,00	4.104,00	0,00
Histórico: PRORROGAÇÃO DA VIGÊNCIA DO CONTRATO DE PRESTAÇÃO DE SERVIÇOS ESPECIALIZADOS EM LOCAÇÃO E INSTALAÇÃO DE APARELHOS DE AR CONDICIONADO E MANUTENÇÃO PREVENTIVA/CORRETIVA COM REPOSIÇÃO DE PEÇAS E EQUIPAMENTOS, PARA ATENDER A REDE MUNICIPAL DE SAÚDE DE ANGRA DOS REIS - PROC. 2021006910. (ADMINISTRAÇÃO).											
<b>Fornecedor:</b> IATE CLUBE AQUIDABA <b>CNPJ/CPF:</b> 28.507.572/0001-80											
2023.27.2701.10.122.0204.2209.339039.99.16350000		20231583	638	0	24/03/2023	24.032,11	0,00	24.032,11	24.032,11	0,00	24.032,11
Histórico: LOCAÇÃO DO AQUIDABÁ PARA REALIZAÇÃO DA 12ª CONFERENCIA MUNICIPAL DE SAÚDE, CONFORME FSE Nº 045/2023/SSA.SUAPR PROC. 2023006769											
<b>Fornecedor:</b> INSTITUTO DE NEGÓCIOS PÚBLICOS DO BRASIL - INP <b>CNPJ/CPF:</b> 10.498.974/0002-81											
2023.27.2701.10.122.0204.2209.339039.99.16350000		20231583	1068	0	25/08/2023	14.727,00	0,00	14.727,00	14.727,00	0,00	14.727,00
Histórico: INSCRIÇÃO PARA PARTICIPAÇÃO NO EVENTO: 17ª PREGÃO WEEK PROC. 2023031275											
2023.27.2701.10.122.0204.2209.339039.99.16350000		20231583	1101	0	04/09/2023	9.818,00	4.909,00	4.909,00	4.909,00	0,00	4.909,00
Histórico: INSCRIÇÃO PARA PARTICIPAÇÃO NO EVENTO 17ª PREGÃO WEEK PROCESSO Nº 2023034379											
<b>Fornecedor:</b> INTELIGENCIA ARTIFICIAL TECNOLOGIA E REFRIGERAÇÃO EIRELI <b>CNPJ/CPF:</b> 01.579.387/0001-45											
2023.27.2701.10.301.0204.2209.339039.12.16000000	067	20232072	205	0	02/01/2023	279.888,00	0,00	279.888,00	253.227,95	26.660,05	253.227,95
Histórico: LOCAÇÃO E INSTALAÇÃO DE APARELHOS DE AR CONDICIONADO E MANUTENÇÃO PREVENTIVA / CORRETIVA, COM REPOSIÇÃO DE PEÇAS DESSES EQUIPAMENTOS - PROC. 2021006910 (BÁSICA).											
2023.27.2701.10.301.0204.2209.339039.12.16000000	045	20232072	210	0	02/01/2023	58.097,68	0,00	58.097,68	47.760,44	10.337,24	47.760,44
Histórico: LOCAÇÃO DE APARELHOS DE AR CONDICIONADO E MANUTENÇÃO PREVENTIVA / CORRETIVA, COM REPOSIÇÃO DE PEÇAS DESSES EQUIPAMENTOS - PROC. 2019010261 (BÁSICA).											
2023.27.2701.10.301.0204.2209.339039.12.16000000		20232072	982	0	28/07/2023	44.068,79	0,00	44.068,79	13.645,84	30.422,95	13.645,84
Histórico: PRORROGAÇÃO DE VIGÊNCIA DE CONTRATO DE PRESTAÇÃO DE SERVIÇO DE LOCAÇÃO, INSTALAÇÃO E MANUTENÇÃO PREVENTIVA E CORRETIVA DE APARELHOS DE AR CONDICIONADO, PARA ATENDER A REDE MUNICIPAL DE SAÚDE DE ANGRA DOS REIS, ITENS 01, 02, 11 E 12. ATA DE REGISTRO DE PREÇOS Nº 045/2020. PREGÃO PRESENCIAL Nº 095/2019 PROCESSO Nº 2019010261											
2023.27.2701.10.301.0204.2209.339039.12.16000000	067	20232072	1221	0	11/10/2023	66.307,45	0,00	66.307,45	0,00	66.307,45	0,00
Histórico: PRORROGAÇÃO DA VIGÊNCIA DO CONTRATO DE PRESTAÇÃO DE SERVIÇOS ESPECIALIZADOS EM LOCAÇÃO E INSTALAÇÃO DE APARELHOS DE AR CONDICIONADO E MANUTENÇÃO PREVENTIVA/CORRETIVA COM REPOSIÇÃO DE PEÇAS E EQUIPAMENTOS, PARA ATENDER A REDE MUNICIPAL DE SAÚDE DE ANGRA DOS REIS - PROC. 2021006910. (DEAPR).											
2023.27.2701.10.302.0204.2209.339039.12.16000000	067	20232074	207	0	02/01/2023	73.776,00	0,00	73.776,00	73.776,00	0,00	73.776,00
Histórico: LOCAÇÃO E INSTALAÇÃO DE APARELHOS DE AR CONDICIONADO E MANUTENÇÃO PREVENTIVA / CORRETIVA, COM REPOSIÇÃO DE PEÇAS DESSES EQUIPAMENTOS - PROC. 2021006910 (MÉDIA E ALTA COMPLEXIDADE).											
2023.27.2701.10.302.0204.2209.339039.12.16000000	045	20232074	213	0	02/01/2023	2.163,43	0,00	2.163,43	2.130,00	33,43	2.130,00
Histórico: LOCAÇÃO DE APARELHOS DE AR CONDICIONADO E MANUTENÇÃO PREVENTIVA / CORRETIVA, COM REPOSIÇÃO DE PEÇAS DESSES EQUIPAMENTOS - PROC. 2019010261 (TFD).											
2023.27.2701.10.302.0204.2209.339039.12.16000000		20232074	985	0	28/07/2023	1.604,45	0,00	1.604,45	1.065,00	539,45	1.065,00
Histórico: PRORROGAÇÃO DE VIGÊNCIA DE CONTRATO DE PRESTAÇÃO DE SERVIÇO DE LOCAÇÃO, INSTALAÇÃO E MANUTENÇÃO PREVENTIVA E CORRETIVA DE APARELHOS DE AR CONDICIONADO, PARA ATENDER A REDE MUNICIPAL DE SAÚDE DE ANGRA DOS REIS, ITEM 02 DA ATA DE REGISTRO DE PREÇOS Nº 045/2020. PREGÃO PRESENCIAL Nº 095/2019 PROCESSO Nº 2019010261											
2023.27.2701.10.302.0204.2209.339039.12.16000000	067	20232074	1223	0	11/10/2023	20.370,52	0,00	20.370,52	0,00	20.370,52	0,00
Histórico: PRORROGAÇÃO DA VIGÊNCIA DO CONTRATO DE PRESTAÇÃO DE SERVIÇOS ESPECIALIZADOS EM LOCAÇÃO E INSTALAÇÃO DE APARELHOS DE AR CONDICIONADO E MANUTENÇÃO PREVENTIVA/CORRETIVA COM REPOSIÇÃO DE PEÇAS E EQUIPAMENTOS, PARA ATENDER A REDE MUNICIPAL DE SAÚDE DE ANGRA DOS REIS - PROC. 2021006910 (MÉDIA E ALTA).											
2023.27.2701.10.122.0204.2209.339039.12.15001002	067	20232076	203	0	02/01/2023	28.404,00	0,00	28.404,00	28.192,00	212,00	28.192,00
Histórico: LOCAÇÃO E INSTALAÇÃO DE APARELHOS DE AR CONDICIONADO E MANUTENÇÃO PREVENTIVA / CORRETIVA, COM REPOSIÇÃO DE PEÇAS DESSES EQUIPAMENTOS - PROC. 2021006910 (PRÉDIO).											
2023.27.2701.10.122.0204.2209.339039.12.15001002	067	20232076	1220	0	11/10/2023	9.897,62	0,00	9.897,62	0,00	9.897,62	0,00



MUNICÍPIO DE ANGRA DOS REIS  
RELAÇÃO DE EMPENHO POR PERÍODO PROCESSADOS / NÃO PROCESSADOS GERAL

PERÍODO: 01/01/2023 A 31/12/2023

GESTÃO: Consolidado

FUNÇÃO: 10 - SAÚDE

PROJETO ATIVIDADE: 2209 - MANUTENÇÃO DA REDE MUNICIPAL DE SAÚDE DE ANGRA DOS REIS

<b>Fornecedor:</b> INTELIGENCIA ARTIFICIAL TECNOLOGIA E REFRIGERAÇÃO EIRELI <b>CNPJ/CPF:</b> 01.579.387/0001-45											
Histórico: PRORROGAÇÃO DA VIGÊNCIA DO CONTRATO DE PRESTAÇÃO DE SERVIÇOS ESPECIALIZADOS EM LOCAÇÃO E INSTALAÇÃO DE APARELHOS DE AR CONDICIONADO E MANUTENÇÃO PREVENTIVA/CORRETIVA COM REPOSIÇÃO DE PEÇAS E EQUIPAMENTOS. PARA ATENDER A REDE MUNICIPAL DE SAÚDE DE ANGRA DOS REIS - PROC. 2021006910 (ADMINISTRAÇÃO).											
<b>Fornecedor:</b> IVONE SILVA SANTOS <b>CNPJ/CPF:</b> 30.188.677/0001-66											
2023.27.2701.10.122.0204.2209.339039.41.16350000 20232407 1203 0 03/10/2023 1.200,00 0,00 1.200,00 1.200,00 0,00 1.200,00											
Histórico: SERVIÇOS DE BUFFET PARA CELEBRAR O DIA DOS AGENTES COMUNITÁRIOS DE SAÚDE - PROC. 2023038580											
<b>Fornecedor:</b> JUSTO LOPES SOLUCOES LTDA <b>CNPJ/CPF:</b> 46.469.503/0001-01											
2023.27.2701.10.122.0204.2209.339039.99.16350000 20231583 1466 0 05/12/2023 12.592,10 12.592,10 0,00 0,00 0,00 0,00											
Histórico: CONTRATAÇÃO DE EMPRESA ESPECIALIZADA PARA EXECUÇÃO DE OBRA DE ADAPTAÇÃO DAS SALAS 10 E 11 DO PRÉDIO DA SECRETARIA DE SAÚDE - PROC. 2023019731											
<b>Fornecedor:</b> M B AZEVEDO CONSULTORIA IMOBILIARIA LTDA <b>CNPJ/CPF:</b> 10.258.118/0001-78											
2023.27.2701.10.122.0204.2209.339039.10.15001002 130 20231582 170 0 02/01/2023 162.567,12 2.566,61 160.000,51 157.143,36 2.857,15 157.143,36											
Histórico: LOCAÇÃO DE IMÓVEL LOCALIZADO NA RUA COMANDANTE CASTELO BRANCO, Nº 898 - PARQUE DAS PALMEIRAS, ANGRA DOS REIS/RJ, DESTINADO AO ALMOXARIFADO - PROC 2018019927.											
2023.27.2701.10.122.0204.2209.339039.10.15001002 130 20231582 1396 0 28/11/2023 11.904,80 0,00 11.904,80 0,00 11.904,80 0,00											
Histórico: PRORROGAÇÃO DA VIGÊNCIA DO CONTRATO DE LOCAÇÃO DE IMÓVEL LOCALIZADO NA RUA COMANDANTE CASTELO BRANCO, Nº 898 - PARQUE DAS PALMEIRAS, ANGRA DOS REIS/RJ, DESTINADO AO ALMOXARIFADO - PROC 2018019927.											
<b>Fornecedor:</b> MADG DE ANGRA POUSADA LTDA-ME <b>CNPJ/CPF:</b> 09.380.368/0001-05											
2023.27.2701.10.122.0204.2209.339039.80.16350000 20232444 620 0 23/03/2023 3.370,00 0,00 3.370,00 3.370,00 0,00 3.370,00											
Histórico: CONTRATAÇÃO DE SERVIÇOS DE HOSPEDAGENS PARA PARTICIPANTES DA 12ª CONFERÊNCIA MUNICIPAL PROC. 2023008682											
<b>Fornecedor:</b> MARIANA TOUR LTDA ME <b>CNPJ/CPF:</b> 25.140.677/0001-56											
2023.27.2701.10.301.0204.2209.339039.99.16000000 181 20231670 3 0 02/01/2023 292.800,00 58.330,00 234.470,00 234.470,00 0,00 234.470,00											
Histórico: CONTRATAÇÃO DE LOCAÇÃO DE EMBARCAÇÕES DESTINADAS AO TRANSLADO DE PROFISSIONAIS DA SAÚDE QUE ATUAM NAS UNIDADES DE SAÚDE NA BAIÁ DA ILHA GRANDE, ANGRA DOS REIS/RJ, PACIENTES(QUANDO NECESSÁRIO) E MATERIAIS. DA ATA DE REGISTRO DE PREÇO 319/2022 DO PREGÃO PRESENCIAL 025/2022. PROC 2019021815											
2023.27.2701.10.301.0204.2209.339039.99.16000000 181 20231670 1194 0 02/10/2023 87.600,00 8.600,00 79.000,00 56.200,00 22.800,00 56.200,00											
Histórico: PRORROGAÇÃO DA VIGÊNCIA DO CONTRATO DE LOCAÇÃO DE EMBARCAÇÕES DESTINADAS AO TRANSLADO DE PROFISSIONAIS DA SAÚDE QUE ATUAM NAS UNIDADES DE SAÚDE NA BAIÁ DA ILHA GRANDE, ANGRA DOS REIS/RJ. PACIENTES (QUANDO NECESSÁRIO) E MATERIAIS - PROC. 2019021815											
<b>Fornecedor:</b> MATOS TEIXEIRA ENGENHARIA E SERVICOS LTDA <b>CNPJ/CPF:</b> 30.329.197/0001-78											
2023.27.2701.10.301.0204.2209.339039.78.15001002 58 20231668 179 0 02/01/2023 3.686.231,16 0,00 3.686.231,16 3.686.231,16 0,00 3.686.231,16											
Histórico: CONTRATO PARA PRESTAÇÃO DE SERVIÇOS CONTÍNUOS DE LIMPEZA TÉCNICA HOSPITALAR E DE CONSERVAÇÃO EM UNIDADES MUNICIPAIS DE SAÚDE. - PROC. 2017014823.											
2023.27.2701.10.301.0204.2209.339039.78.15001002 58 20231668 580 0 14/03/2023 41.248,25 0,00 41.248,25 0,00 41.248,25 0,00											
Histórico: ADITIVO DE 19,37 % AO CONTRATO DE PRESTAÇÃO DE SERVIÇOS CONTÍNUOS DE LIMPEZA TÉCNICA HOSPITALAR E DE CONSERVAÇÃO EM UNIDADES MUNICIPAIS DE SAÚDE - PROC. 2017014823.											
2023.27.2701.10.301.0204.2209.339039.78.15001002 58 20231668 679 0 14/04/2023 1.367.000,04 0,00 1.367.000,04 1.367.000,04 0,00 1.367.000,04											
Histórico: PRORROGAÇÃO DA VIGÊNCIA DO CONTRATO DE PRESTAÇÃO DE SERVIÇOS CONTÍNUOS DE LIMPEZA TÉCNICA HOSPITALAR E DE CONSERVAÇÃO EM UNIDADES MUNICIPAIS DE SAÚDE (OUTROS) PROC. 2017014823											
2023.27.2701.10.301.0204.2209.339039.78.15001002 58 20231668 1551 0 19/12/2023 94.048,62 0,00 94.048,62 0,00 94.048,62 0,00											
Histórico: REPACTUAÇÃO DE 19,37% AO CONTRATO 058/2018 DE PRESTAÇÃO DE SERVIÇOS CONTÍNUOS DE LIMPEZA TÉCNICA HOSPITALAR E DE CONSERVAÇÃO EM UNIDADES MUNICIPAIS DE SAÚDE - PROC. 2017014823.											
2023.27.2701.10.301.0204.2209.339039.99.16360000 20231672 176 0 02/01/2023 608.332,86 0,00 608.332,86 576.625,16 31.707,70 576.625,16											
Histórico: CONTRATO DE MANUTENÇÃO PREVENTIVA E CORRETIVA DE PRÓPRIOS MUNICIPAIS - PREGÃO PRESENCIAL 046/2018 - PROC. 2017022243											
2023.27.2701.10.301.0204.2209.339039.99.16360000 20231672 651 0 31/03/2023 26.448,18 0,00 26.448,18 17.257,19 9.190,99 17.257,19											
Histórico: REPACTUAÇÃO DO CONTRATO 123/2018 REFERENTE A CONTRATAÇÃO DE EMPRESA PARA SERVIÇOS DE MANUTENÇÃO PREVENTIVA E CORRETIVA DE PRÓPRIOS MUNICIPAIS, VIAS, LOGRADOUROS PÚBLICOS E EQUIPAMENTOS URBANOS, COM FORNECIMENTO DE MÃO DE OBRA, VEÍCULOS E INSUMOS PROC. 2017022243											
2023.27.2701.10.301.0204.2209.339039.99.16360000 20231672 820 0 15/06/2023 35.442,18 0,00 35.442,18 35.442,18 0,00 35.442,18											
Histórico: EMPENHO COMPLEMENTAR PARA REPACTUAÇÃO DO CONTRATO 123/2018 - SERVIÇO DE MANUTENÇÃO PREVENTIVA E CORRETIVA DE PRÓPRIOS MUNICIPAIS, VIAS E LOGRADOUROS PÚBLICOS. PREGÃO PRESENCIAL 046/2018. PROC.2017022243. ESE 074/2023/CTADM											
2023.27.2701.10.301.0204.2209.339039.99.16360000 20231672 1138 0 14/09/2023 25.654,38 0,00 25.654,38 0,00 25.654,38 0,00											
Histórico: REPACTUAÇÃO AO CONTRATO 123/2018 REFERENTE A PRESTAÇÃO DOS SERVIÇOS DE MANUTENÇÃO PREVENTIVA E CORRETIVA DE PRÓPRIOS MUNICIPAIS, VIAS, LOGRADOUROS PÚBLICOS E EQUIPAMENTOS URBANOS, COM FORNECIMENTO DE MÃO DE OBRA, VEÍCULOS E INSUMOS - PREGÃO PRESENCIAL 046/2018 - PROC. 2017022243											
2023.27.2701.10.301.0204.2209.339039.99.16360000 20231672 1367 0 14/11/2023 559,68 0,00 559,68 0,00 559,68 0,00											
Histórico: REPACTUAÇÃO DE PASSAGEM AO CONTRATO 123/2018, REFERENTE A PRESTAÇÃO DOS SERVIÇOS EM UNIDADES DE SAÚDE SERVIÇOS DE MANUTENÇÃO PREVENTIVA E CORRETIVA DE PRÓPRIOS MUNICIPAIS, VIAS, LOGRADOUROS PÚBLICOS E EQUIPAMENTOS URBANOS, COM FORNECIMENTO DE MÃO DE OBRA, VEÍCULOS E INSUMOS - PROC. 2017022243.											
2023.27.2701.10.122.0204.2209.339039.78.16350000 20231672 1390 0 27/11/2023 55.021,96 0,00 55.021,96 0,00 55.021,96 0,00											
Histórico: PRORROGAÇÃO DA VIGÊNCIA DO CONTRATO DE EMPRESA PARA SERVIÇOS DE MANUTENÇÃO PREVENTIVA E CORRETIVA DE PRÓPRIOS MUNICIPAIS, VIAS, LOGRADOUROS PÚBLICOS E EQUIPAMENTOS URBANOS, COM FORNECIMENTO DE MÃO DE OBRA, VEÍCULOS E INSUMOS - PROC. 2017022243.											
2023.27.2701.10.122.0204.2209.339039.78.16350000 58 20232583 681 0 14/04/2023 1.888.349,46 0,00 1.888.349,46 1.888.349,46 0,00 1.888.349,46											
Histórico: PRORROGAÇÃO DA VIGÊNCIA DO CONTRATO DE PRESTAÇÃO DE SERVIÇOS CONTÍNUOS DE LIMPEZA TÉCNICA HOSPITALAR E DE CONSERVAÇÃO EM UNIDADES MUNICIPAIS DE SAÚDE (OUTROS) PROC. 2017014823											
2023.27.2701.10.122.0204.2209.339039.78.16350000 58 20232583 1229 0 16/10/2023 1.670.933,29 0,00 1.670.933,29 1.670.933,29 0,00 1.670.933,29											
Histórico: PRORROGAÇÃO DA VIGÊNCIA DO CONTRATO DE PRESTAÇÃO DE SERVIÇOS CONTÍNUOS DE LIMPEZA TÉCNICA HOSPITALAR E DE CONSERVAÇÃO EM UNIDADES MUNICIPAIS DE SAÚDE PROC. 2017014823											
<b>Fornecedor:</b> MV5 COMÉRCIO LTDA <b>CNPJ/CPF:</b> 05.295.679/0001-07											
2023.27.2701.10.301.0204.2209.339039.99.16000000 20231670 650 0 30/03/2023 17.600,00 0,00 17.600,00 17.600,00 0,00 17.600,00											
Histórico: CONTRATAÇÃO DE EMPRESA ESPECIALIZADA NA LOCAÇÃO DE VEÍCULOS UTILITÁRIOS ELÉTRICOS (MODELO ?CARRINHO DE GOLFE?), COM SEGUROS DE ACIDENTES E DE RESPONSABILIDADE CIVIL E COM MANUTENÇÃO PREVENTIVA E CORRETIVA PROC. Nº2023010295											
<b>Fornecedor:</b> NEC EMPREENDIMENTOS E PARTICIPACOES SOCIAIS LTDA <b>CNPJ/CPF:</b> 08.563.953/0001-70											
2023.27.2701.10.301.0204.2209.339039.99.16000000 20231670 490 0 08/02/2023 2.750,00 2.750,00 0,00 0,00 0,00 0,00											
Histórico: TAXA DE CONDOMÍNIO RELATIVA A LOCAÇÃO DO IMÓVEL LOCALIZADO NA RUA JAPORANGA, Nº 1970, SALA 209 JAPUIBA, DESTINADO AO ATENDIMENTO DE PSICOLOGIA INFANTIL DE ANGRA DOS REIS - PROC. 2023000744.											
2023.27.2701.10.301.0204.2209.339039.10.16000000 20232198 404 0 23/01/2023 59.116,12 0,00 59.116,12 49.746,67 9.369,45 49.746,67											
Histórico: LOCAÇÃO DO IMÓVEL LOCALIZADO NA RUA JAPORANGA, Nº 1970, SALA 201, 203, 206 E 208 JAPUIBA, DESTINADO AO CENTRO DE ESCUTA ESPECIALIZADA DAS CRIANÇAS, ADOLESCENTES E MULHERES VÍTIMAS DE VIOLÊNCIA - PROC. 2023000749.											
2023.27.2701.10.301.0204.2209.339039.10.16000000 20232198 457 0 31/01/2023 11.290,32 11.290,32 0,00 0,00 0,00 0,00											
Histórico: COMPLEMENTO DA NE 404 REFERENTE A LOCAÇÃO DO IMÓVEL LOCALIZADO NA RUA JAPORANGA, Nº 1970, SALA 201, 203, 206 E 208 JAPUIBA, DESTINADO AO CENTRO DE ESCUTA ESPECIALIZADA DAS CRIANÇAS, ADOLESCENTES E MULHERES VÍTIMAS DE VIOLÊNCIA - PROC. 2023000749.											
2023.27.2701.10.301.0204.2209.339039.10.16000000 20232198 489 0 08/02/2023 13.910,00 0,00 13.910,00 12.436,61 1.473,39 12.436,61											
Histórico: LOCAÇÃO DO IMÓVEL LOCALIZADO NA RUA JAPORANGA, Nº 1970, SALA 209 JAPUIBA, DESTINADO AO ATENDIMENTO DE PSICOLOGIA INFANTIL DE ANGRA DOS REIS - PROC. 2023000744.											
2023.27.2701.10.301.0204.2209.339039.10.16000000 026 20232198 1686 0 29/12/2023 1.126,61 1.126,61 0,00 0,00 0,00 0,00											
Histórico: COMPLEMENTO DE EMPENHO RELATIVO A LOCAÇÃO DO IMÓVEL LOCALIZADO NA RUA JAPORANGA, Nº 1970, SALA 209 JAPUIBA, DESTINADO AO ATENDIMENTO DE PSICOLOGIA INFANTIL DE ANGRA DOS REIS - PROC. 2023000744.											
<b>Fornecedor:</b> PALACE HOTEL ANGRA LTDA-ME <b>CNPJ/CPF:</b> 10.816.782/0001-95											
2023.27.2701.10.122.0204.2209.339039.80.16350000 20232444 622 0 23/03/2023 2.850,00 1.050,00 1.800,00 1.800,00 0,00 1.800,00											
Histórico: CONTRATAÇÃO DE EMPRESA PARA PRESTAÇÃO DE SERVIÇO DE HOSPEDAGEM PARA ATENDER PALESTRANSTES E OUTROS CONVIVADOS PARA A 12ª CONFERÊNCIA PROC. 2023008632											



**MUNICÍPIO DE ANGRA DOS REIS**  
**RELAÇÃO DE EMPENHO POR PERÍODO PROCESSADOS / NÃO PROCESSADOS GERAL**

**PERÍODO: 01/01/2023 A 31/12/2023**

**GESTÃO: Consolidado**

**FUNÇÃO: 10 - SAÚDE**

**PROJETO ATIVIDADE: 2209 - MANUTENÇÃO DA REDE MUNICIPAL DE SAÚDE DE ANGRA DOS REIS**

<b>Fornecedor:</b> PORTO SEGURO CIA DE SEGUROS GERAIS <b>CNPJ/CPF:</b> 61.198.164/0001-60											
2023.27.2701.10.301.0204.2209.339039.69.16000000	20233067	1029	0	09/08/2023	1.032,80	0,00	1.032,80	1.032,80	0,00	1.032,80	
Histórico: PRESTAÇÃO DE SERVIÇOS CONTINUADOS PARA SEGURAR A FROTA DE VEÍCULOS OFICIAIS DO MUNICÍPIO DE ANGRA DOS REIS, LOTADOS NA SECRETARIA DE SAÚDE, COM COBERTURA CONTRA DANOS MATERIAIS RESULTANTES DE SINISTROS DE ROUBO OU FURTO, COLISÃO, INCÊNDIO, DANOS CAUSADOS PELA NATUREZA, E ASSISTÊNCIA 24 HORAS, COBERTURA A TERCEIROS ? DANOS MATERIAIS E DANOS PESSOAIS, ACIDENTES PESSOAIS POR PASSAGEIROS, FRANQUIA OBRIGATORIA NORMAL, FRANQUIA PARA VIDROS E RETROVISORES PROC. 2021012450											
<b>Fornecedor:</b> TR2 PRESTADORA DE SERVICOS LTDA-ME <b>CNPJ/CPF:</b> 19.214.084/0001-94											
2023.27.2701.10.301.0204.2209.339039.74.16000000	031	20232085	45	0	02/01/2023	59.549,92	6.723,38	52.826,54	52.826,54	0,00	52.826,54
Histórico: PRESTAÇÃO DE SERVIÇOS DE LOGÍSTICA (ORGANIZAÇÃO, GERENCIAMENTO E GESTÃO DAS ATIVIDADES) TRANSPORTE, ENTREGA DE DOCUMENTOS, MATERIAIS, OBJETOS DE PEQUENO PORTE, PROCESSOS E PEQUENAS CARGAS, REALIZADA POR MOTOCICLISTA - PROC. 2020007145											
2023.27.2701.10.301.0204.2209.339039.74.16000000	031	20232085	688	0	18/04/2023	125.263,82	11.290,00	113.973,82	106.302,28	7.671,54	106.302,28
Histórico: PRORROGAÇÃO DA VIGÊNCIA DO CONTRATO DE PRESTAÇÃO DE SERVIÇOS DE LOGÍSTICA (ORGANIZAÇÃO, GERENCIAMENTO E GESTÃO DAS ATIVIDADES), TRANSPORTE, ENTREGA DE DOCUMENTOS, MATERIAIS, OBJETOS DE PEQUENO PORTE, PROCESSOS E PEQUENAS CARGAS, REALIZADA POR MOTOCICLISTA PROC. 2020007145											
2023.27.2701.10.301.0204.2209.339039.74.16000000	031	20232085	1702	0	29/12/2023	11.290,00	0,00	11.290,00	0,00	11.290,00	0,00
Histórico: COMPLEMENTO DO EMPENHO Nº 688/2023 DO CONTRATO DE PRESTAÇÃO DE SERVIÇOS DE LOGÍSTICA (ORGANIZAÇÃO, GERENCIAMENTO E GESTÃO DAS ATIVIDADES), TRANSPORTE, ENTREGA DE DOCUMENTOS, MATERIAIS, OBJETOS DE PEQUENO PORTE, PROCESSOS E PEQUENAS CARGAS, REALIZADA POR MOTOCICLISTA PROC. 2020007145											
<b>Fornecedor:</b> VITTA - SOLUÇÕES EM ALIMENTAÇÃO LTDA <b>CNPJ/CPF:</b> 28.685.343/0001-56											
2023.27.2701.10.302.0204.2209.339039.41.16000000	20232081	1143	0	19/09/2023	39.764,17	12.000,00	27.764,17	0,00	27.764,17	0,00	
Histórico: EMPRESA ESPECIALIZADA EM ALIMENTAÇÃO DESTINADA AOS DOADORES DE SANGUE DO HEMONÚCLEO. PROCESSO Nº 2023014165											
<b>Fornecedor:</b> XAVIER DISTRIBUICOES, COMERCIO E SERVICOS LTDA <b>CNPJ/CPF:</b> 15.119.995/0001-81											
2023.27.2701.10.302.0204.2209.339039.41.16000000	69	20232081	290	0	02/01/2023	76.193,33	24.627,23	51.566,10	51.566,10	0,00	51.566,10
Histórico: FORNECIMENTO DE ALIMENTAÇÃO DESTINADA AOS DOADORES DE SANGUE DO HEMONÚCLEO - PROC. 2017014491.											
2023.27.2701.10.302.0204.2209.339039.41.16000000	69	20232081	857	0	28/06/2023	37.678,02	9.609,12	28.068,90	28.068,90	0,00	28.068,90
Histórico: PRORROGAÇÃO DA VIGÊNCIA DO CONTRATO COM EMPRESA ESPECIALIZADA EM ALIMENTAÇÃO DESTINADA AOS DOADORES DE SANGUE DO HEMONÚCLEO - PROC. 2017014491											
2023.27.2701.10.122.0204.2209.339039.41.16350000	20232407	559	0	06/03/2023	11.960,00	0,00	11.960,00	11.960,00	0,00	11.960,00	
Histórico: CONTRATAÇÃO DE SERVIÇO DE BUFFET PARA CAFÉ DA MANHÃ, COFFEE BREAK E COQUETEL PROC. 2023007224											
<b>TOTAL 339039 - OUTROS SERV. DE TERCEIROS-PES. JURÍD.</b>					<b>17.389.329,85</b>	<b>1.275.490,68</b>	<b>16.113.839,17</b>	<b>13.730.118,7</b>	<b>2.383.720,44</b>	<b>13.730.118,73</b>	

<b>Natureza:</b> 339040 - SERVICOS DE TEC. DA INF.COMU. - JUR											
<b>Fornecedor:</b> CHADA COMERCIO E SERVIÇOS LTDA <b>CNPJ/CPF:</b> 02.478.800/0001-48											
2023.27.2701.10.122.0204.2209.339040.15001002	005	20231584	233	0	02/01/2023	14.598,45	0,00	14.598,45	13.271,32	1.327,13	13.271,32
Histórico: CONTRATO DE PRESTAÇÃO DE SERVIÇOS DE OUTSOURCING DE IMPRESSÃO E REPROGRAFIA -PROC. 2019000458.(PRÉDIO).											
2023.27.2701.10.122.0204.2209.339040.15001002	005	20231584	476	0	02/02/2023	144.657,39	0,00	144.657,39	92.899,24	51.758,15	92.899,24
Histórico: PRORROGAÇÃO DA VIGÊNCIA DO CONTRATO DE PRESTAÇÃO DE SERVIÇOS DE OUTSOURCING DE IMPRESSÃO E REPROGRAFIA -PROC. 2019000458.											
2023.27.2701.10.301.0204.2209.339040.16000000	005	20231674	217	0	02/01/2023	61.394,06	0,00	61.394,06	55.812,47	5.581,59	55.812,47
Histórico: CONTRATO DE PRESTAÇÃO DE SERVIÇOS DE OUTSOURCING DE IMPRESSÃO E REPROGRAFIA -PROC. 2019000458.(BÁSICA).											
2023.27.2701.10.301.0204.2209.339040.16000000	005	20231674	473	0	02/02/2023	608.359,29	0,00	608.359,29	390.687,29	217.672,00	390.687,29
Histórico: PRORROGAÇÃO DA VIGÊNCIA DO CONTRATO DE PRESTAÇÃO DE SERVIÇOS DE OUTSOURCING DE IMPRESSÃO E REPROGRAFIA -PROC. 2019000458.											
2023.27.2701.10.302.0204.2209.339040.16000000	005	20231802	216	0	02/01/2023	32.592,71	0,00	32.592,71	29.610,00	2.982,71	29.610,00
Histórico: CONTRATO DE PRESTAÇÃO DE SERVIÇOS DE OUTSOURCING DE IMPRESSÃO E REPROGRAFIA -PROC. 2019000458.(MÉDIA E ALTA COMPLEXIDADE).											
2023.27.2701.10.302.0204.2209.339040.16000000	005	20231802	471	0	02/02/2023	322.964,16	0,00	322.964,16	207.270,00	115.694,16	207.270,00
Histórico: PRORROGAÇÃO DA VIGÊNCIA DO CONTRATO DE PRESTAÇÃO DE SERVIÇOS DE OUTSOURCING DE IMPRESSÃO E REPROGRAFIA -PROC. 2019000458.											
<b>Fornecedor:</b> INTELIGENCIA ARTIFICIAL TECNOLOGIA E REFRIGERAÇÃO EIRELI <b>CNPJ/CPF:</b> 01.579.387/0001-45											
2023.27.2701.10.302.0204.2209.339040.16000000	250	20232087	628	0	24/03/2023	230.769,00	158.530,52	72.238,48	60.560,29	11.678,19	60.560,29
Histórico: SERVIÇOS TÉCNICOS DE GESTÃO ELETRÔNICA DE DOCUMENTOS (GED), PARA PREPARAÇÃO E HIGIENIZAÇÃO DE DOCUMENTOS FÍSICOS, DIGITALIZAÇÃO E INDEXAÇÃO, DA ATA DE REGISTRO DE PREÇOS Nº233/2022 DO PREGÃO ELETRÔNICO Nº 015/2021 PROC Nº2021019192											
2023.27.2701.10.122.0204.2209.339040.16350000	250	20232503	630	0	24/03/2023	230.769,00	158.530,52	72.238,48	60.560,29	11.678,19	60.560,29
Histórico: SERVIÇOS TÉCNICOS DE GESTÃO ELETRÔNICA DE DOCUMENTOS (GED), PARA PREPARAÇÃO E HIGIENIZAÇÃO DE DOCUMENTOS FÍSICOS, DIGITALIZAÇÃO E INDEXAÇÃO, DA ATA DE REGISTRO DE PREÇOS Nº233/2022 DO PREGÃO ELETRÔNICO Nº 015/2021 PROC Nº2021019192											
2023.27.2701.10.122.0204.2209.339040.15001002	250	20232922	822	0	16/06/2023	599.999,96	1.402,24	598.597,72	0,00	598.597,72	0,00
Histórico: COMPLEMENTO DE EMPENHO - UTILIZAÇÃO DA ATA DE REGISTRO DE PREÇOS PARA SERVIÇOS TÉCNICOS DE GESTÃO ELETRÔNICA DE DOCUMENTOS (GED), PARA PREPARAÇÃO E HIGIENIZAÇÃO DE DOCUMENTOS FÍSICOS, DIGITALIZAÇÃO E INDEXAÇÃO, ATA DE REGISTRO DE PREÇOS Nº 233/2022 PREGÃO ELETRÔNICO Nº 015/2021 PROCESSO Nº 2021019192											
<b>Fornecedor:</b> LEO-RADIOLOGIA LTDA <b>CNPJ/CPF:</b> 21.959.862/0001-16											
2023.27.2701.10.302.0204.2209.339040.16000000	017	20232087	93	0	02/01/2023	18.894,41	0,00	18.894,41	18.894,41	0,00	18.894,41
Histórico: CONTRATO DE EMPRESA ESPECIALIZADA EM SERVIÇO DE LOCAÇÃO DE SISTEMA DE DIGITALIZAÇÃO DE IMAGENS RADIOLÓGICAS. - PROC. 2020002603. (SPA)											
2023.27.2701.10.302.0204.2209.339040.16000000	017	20232087	657	0	05/04/2023	53.390,64	0,00	53.390,64	41.911,44	11.479,20	41.911,44
Histórico: PRORROGAÇÃO DE VIGÊNCIA DO CONTRATO DE EMPRESA ESPECIALIZADA EM SERVIÇO DE LOCAÇÃO DE SISTEMA DE DIGITALIZAÇÃO DE IMAGENS RADIOLÓGICAS. - PROC. 2020002603.											
2023.27.2701.10.302.0204.2209.339040.16000000	017	20232087	1701	0	29/12/2023	682,16	0,00	682,16	0,00	682,16	0,00
Histórico: COMPLEMENTO DE EMPENHO DA PRORROGAÇÃO DE VIGÊNCIA DO CONTRATO DE EMPRESA ESPECIALIZADA EM SERVIÇO DE LOCAÇÃO DE SISTEMA DE DIGITALIZAÇÃO DE IMAGENS RADIOLÓGICAS. - PROC. 2020002603.											
<b>Fornecedor:</b> NOXTEC SERVIÇOS LTDA <b>CNPJ/CPF:</b> 21.388.231/0001-94											
2023.27.2701.10.301.0204.2209.339040.15001002	7	20232071	194	0	02/01/2023	210.671,25	0,00	210.671,25	210.671,25	0,00	210.671,25
Histórico: PRESTAÇÃO DOS SERVIÇOS DE FORNECIMENTO DE SISTEMA INTEGRADO DE GESTÃO EM SAÚDE PÚBLICA MUNICIPAL, BEM COMO OS SERVIÇOS DE INSTALAÇÃO DO SISTEMA, IMPLANTAÇÃO, TREINAMENTO, SUPORTE E MANUTENÇÃO CORRETIVA. SOB CONTRATO DE LICENÇA E USO PROC. 2017013239											
2023.27.2701.10.301.0204.2209.339040.15001002	7	20232071	487	0	07/02/2023	1.024.887,18	0,00	1.024.887,18	985.030,46	39.856,72	985.030,46
Histórico: PRORROGAÇÃO DA VIGÊNCIA DO CONTRATO DE PRESTAÇÃO DOS SERVIÇOS DE FORNECIMENTO DE SISTEMA INTEGRADO DE GESTÃO EM SAÚDE PÚBLICA MUNICIPAL, BEM COMO OS SERVIÇOS DE INSTALAÇÃO DO SISTEMA, IMPLANTAÇÃO, TREINAMENTO, SUPORTE E MANUTENÇÃO CORRETIVA. SOB CONTRATO DE LICENÇA E USO PROC. 2017013239											
2023.27.2701.10.122.0204.2209.339040.16350000	166	20232245	422	0	23/01/2023	247.094,00	0,00	247.094,00	247.094,00	0,00	247.094,00
Histórico: CONTRATAÇÃO DE EMPRESA ESPECIALIZADA EM LICENÇAS DE SOLUÇÃO INFORMATIZADA EM SISTEMA INTEGRADO DE GESTÃO DE SAÚDE PÚBLICA PARA ATENDER AS UNIDADES BÁSICAS, ESPECIALIZADAS, VIGILÂNCIA EM SAÚDE E O ADMINISTRATIVO DA SECRETARIA MUNICIPAL DE SAÚDE - (SERVIÇOS TÉCNICOS ESPECIALIZADOS DE OPERAÇÃO ASSISTIDA IN LOCO ? HOSPITALAR) PROC. 2022022558											
2023.27.2701.10.122.0204.2209.339040.16350000	166	20232245	1099	0	04/09/2023	94.776,18	0,00	94.776,18	79.014,46	15.761,72	79.014,46
Histórico: PRORROGAÇÃO DA VIGÊNCIA DO CONTRATO DE EMPRESA ESPECIALIZADA EM LICENÇAS DE SOLUÇÃO INFORMATIZADA EM SISTEMA INTEGRADO DE GESTÃO DE SAÚDE PÚBLICA PARA ATENDER AS UNIDADES BÁSICAS, ESPECIALIZADAS, VIGILÂNCIA EM SAÚDE E O ADMINISTRATIVO DA SECRETARIA MUNICIPAL DE SAÚDE - (SERVIÇOS TÉCNICOS ESPECIALIZADOS DE OPERAÇÃO ASSISTIDA IN LOCO ? HOSPITALAR) PROCESSO Nº 2022022558											
2023.27.2701.10.122.0204.2209.339040.16350000	166	20232245	1464	0	01/12/2023	28.432,85	0,00	28.432,85	0,00	28.432,85	0,00
Histórico: PRORROGAÇÃO DA VIGÊNCIA DO CONTRATO DE EMPRESA ESPECIALIZADA EM LICENÇAS DE SOLUÇÃO INFORMATIZADA EM SISTEMA INTEGRADO DE GESTÃO DE SAÚDE PÚBLICA PARA ATENDER AS UNIDADES BÁSICAS, ESPECIALIZADAS, VIGILÂNCIA EM SAÚDE E O ADMINISTRATIVO DA SECRETARIA MUNICIPAL DE SAÚDE - (SERVIÇOS TÉCNICOS ESPECIALIZADOS DE OPERAÇÃO ASSISTIDA IN LOCO- HOSPITALAR) PROCESSO Nº 2022022558											
2023.27.2701.10.122.0204.2209.339040.16350000	166	20232246	421	0	23/01/2023	170.800,00	0,00	170.800,00	170.800,00	0,00	170.800,00



MUNICIPIO DE ANGRA DOS REIS  
RELAÇÃO DE EMPENHO POR PERÍODO PROCESSADOS / NÃO PROCESSADOS GERAL  
PERÍODO: 01/01/2023 A 31/12/2023  
GESTÃO: Consolidado

FUNÇÃO: 10 - SAÚDE  
PROJETO ATIVIDADE: 2209 - MANUTENÇÃO DA REDE MUNICIPAL DE SAÚDE DE ANGRA DOS REIS

Fornecedor: NOXTEC SERVIÇOS LTDA CNPJ/CPF: 21.388.231/0001-94											
Histórico: CONTRATAÇÃO DE EMPRESA ESPECIALIZADA EM LICENÇAS DE SOLUÇÃO INFORMATIZADA EM SISTEMA INTEGRADO DE GESTÃO DE SAÚDE PÚBLICA PARA ATENDER AS UNIDADES BÁSICAS, ESPECIALIZADAS, VIGILÂNCIA EM SAÚDE E O ADMINISTRATIVO DA SECRETARIA MUNICIPAL DE SAÚDE - (SERVIÇOS TÉCNICOS ESPECIALIZADOS DE OPERAÇÃO ASSISTIDA IN LOCO ? HOSPITALAR) PROC. 2022022558											
2023.27.2701.10.122.0204.2209.339040.16350000	166	20232246	1098	0	04/09/2023	65.515,23	0,00	65.515,23	65.515,23	0,00	65.515,23
Histórico: PRORROGAÇÃO DA VIGÊNCIA DO CONTRATO DE EMPRESA ESPECIALIZADA EM LICENÇAS DE SOLUÇÃO INFORMATIZADA EM SISTEMA INTEGRADO DE GESTÃO DE SAÚDE PÚBLICA PARA ATENDER AS UNIDADES BÁSICAS, ESPECIALIZADAS, VIGILÂNCIA EM SAÚDE E O ADMINISTRATIVO DA SECRETARIA MUNICIPAL DE SAÚDE - (SERVIÇOS TÉCNICOS ESPECIALIZADOS DE OPERAÇÃO ASSISTIDA IN LOCO ? HOSPITALAR) PROCESSO Nº 2022022558											
2023.27.2701.10.122.0204.2209.339040.16350000	166	20232246	1463	0	01/12/2023	19.654,57	0,00	19.654,57	0,00	19.654,57	0,00
Histórico: PRORROGAÇÃO DA VIGÊNCIA DO CONTRATO DE EMPRESA ESPECIALIZADA EM LICENÇAS DE SOLUÇÃO INFORMATIZADA EM SISTEMA INTEGRADO DE GESTÃO DE SAÚDE PÚBLICA PARA ATENDER AS UNIDADES BÁSICAS, ESPECIALIZADAS, VIGILÂNCIA EM SAÚDE E O ADMINISTRATIVO DA SECRETARIA MUNICIPAL DE SAÚDE - (SERVIÇOS TÉCNICOS ESPECIALIZADOS DE OPERAÇÃO ASSISTIDA IN LOCO ? HOSPITALAR) PROCESSO Nº 2022022558											
2023.27.2701.10.302.0204.2209.339040.16000000	166	20232247	423	0	23/01/2023	406.666,67	0,00	406.666,67	350.000,00	56.666,67	350.000,00
Histórico: CONTRATAÇÃO DE EMPRESA ESPECIALIZADA EM LICENÇAS DE SOLUÇÃO INFORMATIZADA EM SISTEMA INTEGRADO DE GESTÃO DE SAÚDE PÚBLICA PARA ATENDER AS UNIDADES BÁSICAS, ESPECIALIZADAS, VIGILÂNCIA EM SAÚDE E O ADMINISTRATIVO DA SECRETARIA MUNICIPAL DE SAÚDE - (SERVIÇOS TÉCNICOS ESPECIALIZADOS DE OPERAÇÃO ASSISTIDA IN LOCO ? HOSPITALAR) PROC. 2022022558											
2023.27.2701.10.302.0204.2209.339040.16000000	166	20232247	1100	0	04/09/2023	155.988,66	0,00	155.988,66	0,00	155.988,66	0,00
Histórico: PRORROGAÇÃO DA VIGÊNCIA DO CONTRATO DE EMPRESA ESPECIALIZADA EM LICENÇAS DE SOLUÇÃO INFORMATIZADA EM SISTEMA INTEGRADO DE GESTÃO DE SAÚDE PÚBLICA PARA ATENDER AS UNIDADES BÁSICAS, ESPECIALIZADAS, VIGILÂNCIA EM SAÚDE E O ADMINISTRATIVO DA SECRETARIA MUNICIPAL DE SAÚDE - (SERVIÇOS TÉCNICOS ESPECIALIZADOS DE OPERAÇÃO ASSISTIDA IN LOCO ? HOSPITALAR) PROCESSO Nº 2022022558											
2023.27.2701.10.302.0204.2209.339040.16000000	166	20232247	1465	0	01/12/2023	46.796,60	0,00	46.796,60	0,00	46.796,60	0,00
Histórico: PRORROGAÇÃO DA VIGÊNCIA DO CONTRATO DE EMPRESA ESPECIALIZADA EM LICENÇAS DE SOLUÇÃO INFORMATIZADA EM SISTEMA INTEGRADO DE GESTÃO DE SAÚDE PÚBLICA PARA ATENDER AS UNIDADES BÁSICAS, ESPECIALIZADAS, VIGILÂNCIA EM SAÚDE E O ADMINISTRATIVO DA SECRETARIA MUNICIPAL DE SAÚDE - (SERVIÇOS TÉCNICOS ESPECIALIZADOS DE OPERAÇÃO ASSISTIDA IN LOCO ? HOSPITALAR) PROCESSO Nº 2022022558											
Fornecedor: NP TECNOLOGIA E GESTÃO DE DADOS LTDA CNPJ/CPF: 07.797.967/0001-95											
2023.27.2701.10.122.0204.2209.339040.16350000		20233131	990	0	01/08/2023	11.580,00	0,00	11.580,00	11.580,00	0,00	11.580,00
Histórico: CONTRATAÇÃO DE EMPRESA ESPECIALIZADA PARA PRESTAÇÃO DE SERVIÇOS DE FERRAMENTA DE PESQUISA DE PREÇOS ONLINE, VISANDO O ESTABELECIMENTO DO VALOR ESTIMADO OU MÁXIMO PARA ATENDIMENTO DAS NECESSIDADES DO DEPARTAMENTO DE COMPRAS E LICITAÇÃO PROC. 2023024504											
2023.27.2701.10.122.0204.2209.339040.16350000		20233133	1001	0	02/08/2023	4.560,00	0,00	4.560,00	4.560,00	0,00	4.560,00
Histórico: CONTRATAÇÃO DE EMPRESA ESPECIALIZADA PARA FORNECIMENTO DE LICENÇA PARA USO DO SISTEMA INTEGRADO DE GESTÃO DE PREGÃO PRESENCIAL, PARA UTILIZAÇÃO DO DEPARTAMENTO DE LICITAÇÃO DA SECRETARIA MUNICIPAL DE SAÚDE PROC. 2023024506											
<b>TOTAL 339040 - SERVICOS DE TEC. DA INF.COMU. - JUR</b>						<b>4.806.494,42</b>	<b>318.463,28</b>	<b>4.488.031,14</b>	<b>3.095.742,15</b>	<b>1.392.288,99</b>	<b>3.095.742,15</b>

Natureza: 339093 - INDENIZAÇÕES E RESTITUIÇÕES											
Fornecedor: JOSÉ MARIA DE AGUIAR CNPJ/CPF: 107.251.997-68											
2023.27.2701.10.301.0204.2209.339093.2.15001002	36	20233181	1093	0	29/08/2023	2.964,30	0,00	2.964,30	2.964,30	0,00	2.964,30
Histórico: RESSARCIMENTO DE SEGURO CONTRA INCÊNDIO REFERENTE A LOCAÇÃO DO IMÓVEL LOCALIZADO NA RUA ALMIRANTE MACHADO PORTELA Nº 85, BALNEÁRIO - DESTINADO AO PRÉDIO ADMINISTRATIVO DA SSA - ANGRA DOS REIS - PROC. 2016008738											
<b>TOTAL 339093 - INDENIZAÇÕES E RESTITUIÇÕES</b>						<b>2.964,30</b>	<b>0,00</b>	<b>2.964,30</b>	<b>2.964,30</b>	<b>0,00</b>	<b>2.964,30</b>

Natureza: 449052 - EQUIPAMENTOS E MATERIAL PERMANENTE											
Fornecedor: ADVANCED COMERCIO DE EQUIPAMENTOS LTDA CNPJ/CPF: 08.331.877/0001-77											
2023.27.2701.10.122.0204.2209.449052.42.16350000		20232235	727	0	08/05/2023	3.160,00	0,00	3.160,00	3.160,00	0,00	3.160,00
Histórico: AQUISIÇÃO DE MOBILIÁRIO EM GERAL, ITEM 23, DA ATA DE REGISTRO DE PREÇOS 465/2022 PREGÃO PRESENCIAL 065/2022 PROC. 2022035934 (SSA.SUPCAR)											
2023.27.2701.10.122.0204.2209.449052.42.16350000		20232235	735	0	08/05/2023	3.160,00	0,00	3.160,00	3.160,00	0,00	3.160,00
Histórico: AQUISIÇÃO DE MOBILIÁRIO EM GERAL, ITEM 23, DA ATA DE REGISTRO DE PREÇOS 465/2022 PREGÃO PRESENCIAL 065/2022 PROC. 2022035934 (SSA.SUGER)											

Fornecedor: C A I NETO COMERCIO DE ACESSORIOS E SERVICOS - ME CNPJ/CPF: 24.958.978/0001-29											
2023.27.2701.10.122.0204.2209.449052.35.16350000		20232233	810	0	01/06/2023	6.545,00	0,00	6.545,00	6.545,00	0,00	6.545,00
Histórico: AQUISIÇÃO DE 7 SWITCH GIGABIT 24 PORTAS PARA ATENDER AS NECESSIDADES DA SECRETARIA DE SAÚDE PROCESSO Nº 2023012313											
2023.27.2701.10.122.0204.2209.449052.15001002		20233458	1553	0	20/12/2023	9.499,50	0,00	9.499,50	0,00	9.499,50	0,00
Histórico: AQUISIÇÃO DE LEITORES DE CÓDIGO DE BARRAS PARA SEREM INSTALADOS NAS UNIDADES DE ATENDIMENTO A SAÚDE E DEPARTAMENTOS QUE COMPÕEM A REDE MUNICIPAL DE SAÚDE PROC. 2023046564											

Fornecedor: DIMAS INDUSTRIA DE MOVEIS LTDA CNPJ/CPF: 06.351.401/0001-72											
2023.27.2701.10.122.0204.2209.449052.42.16350000		20232235	739	0	08/05/2023	18.602,00	0,00	18.602,00	0,00	18.602,00	0,00
Histórico: AQUISIÇÃO DE MOBILIÁRIO EM GERAL, ITENS 12, 16 E 18, , DA ATA DE REGISTRO DE PREÇOS 467/2022 PREGÃO PRESENCIAL 065/2022 PROC. 2022035934 (SSA.SUGER)											

Fornecedor: ECO 805 COMÉRCIO E SERVIÇOS DE EQUIPAMENTOS LTDA ME. CNPJ/CPF: 39.548.763/0001-07											
2023.27.2701.10.122.0204.2209.449052.42.16350000		20232235	737	0	08/05/2023	2.134,50	0,00	2.134,50	2.134,50	0,00	2.134,50
Histórico: AQUISIÇÃO DE MOBILIÁRIO EM GERAL, ITEM 6, DA ATA DE REGISTRO DE PREÇOS 466/2022 PREGÃO PRESENCIAL 065/2022 PROC. 2022035934 (SSA.SUGER)											

Fornecedor: HAWAI 2010 COMERCIAL LTDA CNPJ/CPF: 11.472.955/0001-68											
2023.27.2701.10.122.0204.2209.449052.42.16350000		20232235	723	0	08/05/2023	3.445,00	0,00	3.445,00	3.445,00	0,00	3.445,00
Histórico: AQUISIÇÃO DE MOBILIÁRIO EM GERAL, ITENS 04, 14, 15, 17 E 19, DA ATA DE REGISTRO DE PREÇOS 463/2022 PREGÃO PRESENCIAL 065/2022 PROC. 2022035934 (SSA.SUPCAR)											
2023.27.2701.10.122.0204.2209.449052.42.16350000		20232235	730	0	08/05/2023	23.057,00	0,00	23.057,00	23.057,00	0,00	23.057,00
Histórico: AQUISIÇÃO DE MOBILIÁRIO EM GERAL, ITENS 01, 04, 14, 15, 17 E 19, DA ATA DE REGISTRO DE PREÇOS 463/2022 PREGÃO PRESENCIAL 065/2022 PROC. 2022035934 (SSA.SUGER)											

Fornecedor: KARPEL SUPRIMENTOS E UTENSILIOS PARA ESCRITORIO LTDA CNPJ/CPF: 39.197.983/0001-33											
2023.27.2701.10.122.0204.2209.449052.42.16350000		20232235	725	0	08/05/2023	589,90	0,00	589,90	0,00	589,90	0,00
Histórico: AQUISIÇÃO DE MOBILIÁRIO EM GERAL, ITEM 11, DA ATA DE REGISTRO DE PREÇOS 464/2022 PREGÃO PRESENCIAL 065/2022 PROC. 2022035934 (SSA.SUPCAR)											
2023.27.2701.10.122.0204.2209.449052.42.16350000		20232235	733	0	08/05/2023	39.301,70	0,00	39.301,70	0,00	39.301,70	0,00
Histórico: AQUISIÇÃO DE MOBILIÁRIO EM GERAL, ITENS 08, 09, 11 E 20, DA ATA DE REGISTRO DE PREÇOS 464/2022 PREGÃO PRESENCIAL 065/2022 PROC. 2022035934 (SSA.SUGER)											

Fornecedor: LAZZARI MARTINEZ COMERCIO VAREJISTA DE MATERIAIS E EQUIPAMENTOS LTDA ME CNPJ/CPF: 09.543.571/0001-47											
2023.27.2701.10.122.0204.2209.449052.42.16350000		20232235	720	0	08/05/2023	6.517,35	0,00	6.517,35	6.517,35	0,00	6.517,35
Histórico: AQUISIÇÃO DE MOBILIÁRIO EM GERAL, ITEM 10, DA ATA DE REGISTRO DE PREÇOS 469/2022 PREGÃO PRESENCIAL 065/2022 PROC. 2022035934 (SSA.SUGER)											

Fornecedor: MARMORARIA LITORAL LTDA CNPJ/CPF: 33.029.346/0001-71											
2023.27.2701.10.122.0204.2209.449052.42.16350000		20232235	729	0	08/05/2023	575,00	0,00	575,00	575,00	0,00	575,00
Histórico: AQUISIÇÃO DE MOBILIÁRIO EM GERAL, ITEM 02, DA ATA DE REGISTRO DE PREÇOS 468/2022 PREGÃO PRESENCIAL 065/2022 PROC. 2022035934 (SSA.SUPCAR)											
2023.27.2701.10.122.0204.2209.449052.42.16350000		20232235	740	0	08/05/2023	5.700,00	0,00	5.700,00	5.700,00	0,00	5.700,00
Histórico: AQUISIÇÃO DE MOBILIÁRIO EM GERAL, ITENS 02 E 03, DA ATA DE REGISTRO DE PREÇOS 468/2022 PREGÃO PRESENCIAL 065/2022 PROC. 2022035934 (SSA.SUGER)											

Fornecedor: PRIME COMERCIOS E SERVICOS LTDA CNPJ/CPF: 49.064.684/0001-84											
2023.27.2701.10.122.0204.2209.449052.12.16350000		20232423	624	0	24/03/2023	9.785,35	0,00	9.785,35	9.785,35	0,00	9.785,35



**MUNICIPIO DE ANGRA DOS REIS**  
**RELAÇÃO DE EMPENHO POR PERÍODO PROCESSADOS / NÃO PROCESSADOS GERAL**  
**PERÍODO: 01/01/2023 A 31/12/2023**  
**GESTÃO: Consolidado**

**FUNÇÃO: 10 - SAÚDE**  
**PROJETO ATIVIDADE: 2209 - MANUTENÇÃO DA REDE MUNICIPAL DE SAÚDE DE ANGRA DOS REIS**

<b>Fornecedor:</b> PRIME COMERCIOS E SERVICOS LTDA <b>CNPJ/CPF:</b> 49.064.684/0001-84										
Histórico: AQUISIÇÃO DE UTENSILIOS/EQUIPAMENTOS DE COPA E COZINHA PARA A SECRETARIA MUNICIPAL DE SAUDE DE ANGRA DOS REIS ITENS 02, 04, 05, 06 E 07 PROC. Nº2023009610										
2023.27.2701.10.302.0204.2209.449052.15001002	20233477	1544	0	18/12/2023	877,50	0,00	877,50	0,00	877,50	0,00
Histórico: AQUISIÇÃO DE EQUIPAMENTO DE TIC - TELEFONIA, 10 UNIDADES DO ITEM 06 DA ATA DE REGISTRO DE PREÇOS Nº 046/2023-B DO PREGÃO PRESENCIAL Nº 0019/2022 - PROC. 2023029144.-										
2023.27.2701.10.302.0204.2209.449052.12.15001002	20233478	1532	0	18/12/2023	17.809,90	0,00	17.809,90	0,00	17.809,90	0,00
Histórico: AQUISIÇÃO DE APARELHOS E UTENSILIOS, ITENS 04, 07, 10 E 28 DA ATA DE REGISTRO DE PREÇOS Nº 046/2023-B DO PREGÃO PRESENCIAL Nº 0019/2022 - PROC. 2023029144.-										
<b>Fornecedor:</b> RC 360 COMERCIO SERVIÇOS LTDA <b>CNPJ/CPF:</b> 32.254.391/0001-67										
Histórico: AQUISIÇÃO DE IMOBILIARIO DE COPA E COZINHA ITENS 09 E 10 PARA A SECRETARIA MUNICIPAL DE SAUDE DE ANGRA DOS REIS PROC. Nº2023009610										
2023.27.2701.10.122.0204.2209.449052.42.16350000	20232235	626	0	24/03/2023	3.969,31	0,00	3.969,31	3.969,31	0,00	3.969,31
Histórico: AQUISIÇÃO DE IMOBILIARIO DE COPA E COZINHA ITENS 09 E 10 PARA A SECRETARIA MUNICIPAL DE SAUDE DE ANGRA DOS REIS PROC. Nº2023009610										
2023.27.2701.10.122.0204.2209.449052.12.16350000	20232423	625	0	24/03/2023	3.341,98	0,03	3.341,95	3.341,95	0,00	3.341,95
Histórico: AQUISIÇÃO DE UTENSILIOS/EQUIPAMENTOS DE COPA E COZINHA PARA A SECRETARIA MUNICIPAL DE SAUDE DE ANGRA DOS REIS ITENS 01, 03 E 08 PROC. Nº2023009610										
<b>TOTAL 449052 - EQUIPAMENTOS E MATERIAL PERMANENTE</b>					<b>158.070,99</b>	<b>0,03</b>	<b>158.070,96</b>	<b>71.390,46</b>	<b>86.680,50</b>	<b>71.390,46</b>
<b>TOTAL 27 - FUNDO MUNICIPAL DE SAÚDE</b>					<b>42.724.826,63</b>	<b>3.201.952,61</b>	<b>39.522.874,02</b>	<b>33.684.571,3</b>	<b>5.838.302,72</b>	<b>33.684.571,30</b>
<b>TOTAL GERAL</b>					<b>42.724.826,63</b>	<b>3.201.952,61</b>	<b>39.522.874,02</b>	<b>33.684.571,30</b>	<b>5.838.302,72</b>	<b>33.684.571,30</b>



MUNICÍPIO DE ANGRA DOS REIS  
RELAÇÃO DE EMPENHO POR PERÍODO PROCESSADOS / NÃO PROCESSADOS GERAL  
PERÍODO: 01/01/2023 A 31/12/2023  
GESTÃO: Consolidado

FUNÇÃO: 10 - SAÚDE  
PROJETO ATIVIDADE: 2212 - CONVÊNIO COM A ASSOCIAÇÃO PESTALOZZI

DOTAÇÃO	Nº CONTRATO	FICHA	Nº EMPENHO	PEDIDO	DATA EMP.	VL EMPENHO	VL ANUL. EMP	EMP. NO PERÍODO	LIQ. NO PERÍODO	SALDO A LIQUIDAR	PAGO NO PERÍODO
<b>Gestão: 27 - FUNDO MUNICIPAL DE SAÚDE</b>											
<b>Natureza: 335043 - SUBVENÇÕES SOCIAIS</b>											
<b>Fornecedor: ASSOCIAÇÃO PESTALOZZI DE ANGRA DOS REIS CNPJ/CPF: 29.833.175/0001-61</b>											
2023.27.2701.10.302.0204.2212.335043.15001002	20231806	363	0	02/01/2023	700.000,00	0,00	700.000,00	700.000,00	0,00	700.000,00	700.000,00
Histórico: DESPESAS REFERENTE A SOLICITAÇÃO DE CONVÊNIO ENTRE A ASSOCIAÇÃO PESTALOZZI DE ANGRA DOS REIS E A REDE MUNICIPAL DE SAÚDE. PROC 2022046964											
2023.27.2701.10.302.0204.2212.335043.15001002	20231806	420	0	23/01/2023	104.737,63	0,00	104.737,63	104.737,63	0,00	104.737,63	104.737,63
Histórico: COMPLEMENTO DA NE 363 REFERENTE A SOLICITAÇÃO DE CONVÊNIO ENTRE A ASSOCIAÇÃO PESTALOZZI DE ANGRA DOS REIS E A REDE MUNICIPAL DE SAÚDE. PROC 2022046964											
<b>TOTAL 335043 - SUBVENÇÕES SOCIAIS</b>						<b>804.737,63</b>	<b>0,00</b>	<b>804.737,63</b>	<b>804.737,63</b>	<b>0,00</b>	<b>804.737,63</b>
<b>TOTAL 27 - FUNDO MUNICIPAL DE SAÚDE</b>						<b>804.737,63</b>	<b>0,00</b>	<b>804.737,63</b>	<b>804.737,63</b>	<b>0,00</b>	<b>804.737,63</b>
<b>TOTAL GERAL</b>						<b>804.737,63</b>	<b>0,00</b>	<b>804.737,63</b>	<b>804.737,63</b>	<b>0,00</b>	<b>804.737,63</b>



MUNICÍPIO DE ANGRA DOS REIS  
RELAÇÃO DE EMPENHO POR PERÍODO PROCESSADOS / NÃO PROCESSADOS GERAL  
PERÍODO: 01/01/2023 A 31/12/2023  
GESTÃO: Consolidado

FUNÇÃO: 10 - SAÚDE  
PROJETO ATIVIDADE: 2216 - ASSISTÊNCIA MÉDICA

DOTAÇÃO	Nº CONTRATO	FICHA	Nº EMPENHO	PEDIDO	DATA EMP.	VL EMPENHO	VL ANUL. EMP	EMP. NO PERÍODO	LIQ. NO PERÍODO	SALDO A LIQUIDAR	PAGO NO PERÍODO
<b>Gestão: 27 - FUNDO MUNICIPAL DE SAÚDE</b>											
<b>Natureza: 339030 - MATERIAL DE CONSUMO</b>											
<b>Fornecedor: ACÁCIA COMERCIO DE MEDICAMENTOS EIRELI CNPJ/CPF: 03.945.035/0001-91</b>											
2023.27.2701.10.301.0129.2216.339030.36.16000000	20231597	303	0	02/01/2023	3.824,00	0,00	3.824,00	0,00	3.824,00	0,00	0,00
Histórico: AQUISIÇÃO DE INSUMOS HOSPITALARES, ITENS 79, 190 E 191, DA ATA DE REGISTRO DE PREÇOS 285/2021 PREGÃO PRESENCIAL 015/2021 PROC. 2021007371 (PROC. DE PAGAMENTO 2022011826)											
<b>Fornecedor: ALFAMA INDÚSTRIA E COMÉRCIO DESCARTÁVEIS LTDA CNPJ/CPF: 15.361.478/0001-14</b>											
2023.27.2701.10.301.0129.2216.339030.36.16000000	20231597	1547	0	18/12/2023	27.800,00	0,00	27.800,00	0,00	27.800,00	0,00	0,00
Histórico: AQUISIÇÃO DE FRALDAS, ITENS 282, 283, 284 E 285, DA ATA DE REGISTRO DE PREÇOS 039/2023-A PREGÃO PRESENCIAL 0007/2023 PROC. 2023013071 PROC. DE PAGAMENTO 2023047402											
<b>Fornecedor: ATIVA MEDICO CIRURGICA LTDA CNPJ/CPF: 09.182.725/0001-12</b>											
2023.27.2701.10.301.0129.2216.339030.36.16000000	20231597	289	0	02/01/2023	8.475,00	127,96	8.347,04	8.347,04	0,00	0,00	8.347,04
Histórico: AQUISIÇÃO DE INSUMOS HOSPITALARES, ITENS 63, 73, 100 E 111 DO PREGÃO PRESENCIAL Nº015/2021 ATA DE REGISTRO DE PREÇOS Nº282/2021 PROC. 2021007371 PROCESSO DE PAGAMENTO Nº 2022011820											
<b>Fornecedor: BIONEFRO COMERCIO DE MATERIAL HOSPITALAR LTDA CNPJ/CPF: 00.683.826/0001-00</b>											
2023.27.2701.10.302.0129.2216.339030.36.16000000	20231687	867	0	05/07/2023	12.000,00	0,00	12.000,00	12.000,00	0,00	0,00	12.000,00
Histórico: AQUISIÇÃO DE INSUMOS, ITENS 22 E 25, DO PREGÃO ELETRÔNICO Nº 060/2022 ATA DE REGISTRO DE PREÇOS Nº 344/2022. PROC 2022014154 ( PROCESSO DE PAGAMENTO 2022037907 )											
<b>Fornecedor: CEPALAB LABORATORIOS S.A CNPJ/CPF: 02.248.312/0001-44</b>											
2023.27.2701.10.303.0129.2216.339030.9.16350000	20233370	1459	0	01/12/2023	27.930,00	0,00	27.930,00	0,00	27.930,00	0,00	0,00
Histórico: AQUISIÇÃO DE 133.000 UND. DE TIRAS DE TESTE REAGENTE PARA DETERMINAÇÃO DE GLICEMIA, ITEM 01, DA ATA DE REGISTRO DE PREÇOS 032/2023/A PREGÃO ELETRÔNICO 043/2023 PROC. 2023006809 PROC. DE PAGAMENTO 2023041396											
2023.27.2701.10.303.0129.2216.339030.9.16350000	20233370	1461	0	01/12/2023	8.400,00	0,00	8.400,00	0,00	8.400,00	0,00	0,00
Histórico: AQUISIÇÃO DE 40.000 UND. DE TIRAS DE TESTE REAGENTE PARA DETERMINAÇÃO DE GLICEMIA, ITEM 01, DA ATA DE REGISTRO DE PREÇOS 032/2023/A PREGÃO ELETRÔNICO 043/2023 PROC. 2023006809 PROC. DE PAGAMENTO 2023041396											
<b>Fornecedor: COMERCIAL CIRURGICA RIOCLARENSE LTDA CNPJ/CPF: 67.729.178/0002-20</b>											
2023.27.2701.10.301.0129.2216.339030.9.15001002	20231596	828	0	19/06/2023	5.500,00	4,51	5.495,49	5.495,49	0,00	0,00	5.495,49
Histórico: AQUISIÇÃO DE MEDICAMENTOS, ITEM 106, DA ATA DE REGISTRO DE PREÇOS 454/2022 PREGÃO PRESENCIAL 044/2022 PROC. 2022018391 (PROC. DE PAGAMENTO 2023005776)											
<b>Fornecedor: COSTA CAMARGO COMÉRCIO DE PRODUTOS HOSPITALARES LTDA CNPJ/CPF: 36.325.157/0001-34</b>											
2023.27.2701.10.303.0129.2216.339030.9.16350000	20233370	1405	0	28/11/2023	4.990,00	0,00	4.990,00	0,00	4.990,00	0,00	0,00
Histórico: AQUISIÇÃO DE MEDICAMENTOS, ITEM 28, DA ATA DE REGISTRO DE PREÇOS 017/2023/C PREGÃO PRESENCIAL Nº 004/2023 PROC 2022041953 PROCESSO DE PAGAMENTO Nº 2023027560											
2023.27.2701.10.303.0129.2216.339030.9.16350000	20233370	1408	0	28/11/2023	200.200,00	200.200,00	0,00	0,00	0,00	0,00	0,00
Histórico: AQUISIÇÃO DE MEDICAMENTOS, ITENS 27, 28, 39, 40, 112, 113, 123, 124 E 163, DA ATA DE REGISTRO DE PREÇOS 460/2022 PREGÃO PRESENCIAL Nº 044/2022 PROC 2022018391 PROCESSO DE PAGAMENTO Nº 2023005803											
2023.27.2701.10.303.0129.2216.339030.9.16350000	20233370	1410	0	28/11/2023	176.500,00	176.500,00	0,00	0,00	0,00	0,00	0,00
Histórico: AQUISIÇÃO DE MEDICAMENTOS, ITENS 01, 08, 13, 15, 17 E 20, DA ATA DE REGISTRO DE PREÇOS 460/2022 PREGÃO PRESENCIAL Nº 044/2022 PROC 2022018391 PROCESSO DE PAGAMENTO Nº 2023005803											
2023.27.2701.10.303.0129.2216.339030.9.16350000	20233370	1512	0	18/12/2023	17.000,00	0,00	17.000,00	0,00	17.000,00	0,00	0,00
Histórico: AQUISIÇÃO DE MEDICAMENTOS, ITENS 01 E 112, DA ATA DE REGISTRO DE PREÇOS 460/2022 PREGÃO PRESENCIAL Nº 044/2022 PROC 2022018391 PROCESSO DE PAGAMENTO Nº 2023005803											
2023.27.2701.10.303.0129.2216.339030.9.16350000	20233370	1515	0	18/12/2023	165.050,00	0,00	165.050,00	0,00	165.050,00	0,00	0,00
Histórico: AQUISIÇÃO DE MEDICAMENTOS, ITENS 28, 39, 40, 88, 112, 113, 123, 124, 126 E 163, DA ATA DE REGISTRO DE PREÇOS 460/2022 PREGÃO PRESENCIAL Nº 044/2022 PROC 2022018391 PROCESSO DE PAGAMENTO Nº 2023005803											
<b>Fornecedor: DENTAL BONSUCESSO PRODUTOS ODONTOLÓGICOS LTDA CNPJ/CPF: 02.482.141/0001-13</b>											
2023.27.2701.10.302.0129.2216.339030.36.16000000	20231687	1688	0	29/12/2023	10.528,80	0,00	10.528,80	0,00	10.528,80	0,00	0,00
Histórico: AQUISIÇÃO DE INSUMOS ODONTOLÓGICOS, ITENS 01 E 02, PARA ATENDER AS DEMANDAS ODONTOLÓGICAS DA SECRETARIA MUNICIPAL DE SAUDE DE ANGRA DOS REIS PROC. 2023050276											
<b>Fornecedor: DENTAL MARIA LTDA CNPJ/CPF: 09.222.369/0001-13</b>											
2023.27.2701.10.302.0129.2216.339030.36.16000000	20231687	1689	0	29/12/2023	613,35	0,00	613,35	0,00	613,35	0,00	0,00
Histórico: AQUISIÇÃO DE INSUMOS ODONTOLÓGICOS, ITEM 03, PARA ATENDER AS DEMANDAS ODONTOLÓGICAS DA SECRETARIA MUNICIPAL DE SAUDE DE ANGRA DOS REIS PROC. 2023050276											
<b>Fornecedor: DISK MED PADUA DISTRIBUIDORA DE MEDICAMENTOS LTDA CNPJ/CPF: 04.216.957/0001-20</b>											
2023.27.2701.10.302.0129.2216.339030.36.16000000	20231687	1682	0	28/12/2023	5.925,00	0,00	5.925,00	0,00	5.925,00	0,00	0,00
Histórico: AQUISIÇÃO DE INSUMOS HOSPITALARES, ITEM 412, DA ATA DE REGISTRO DE PREÇOS 039/2023-E PREGÃO PRESENCIAL 0007/2023 PROC. 2023013071 PROC. DE PAGAMENTO 2023047391											
<b>Fornecedor: ESPECIFARMA COMERCIO DE MEDICAMENTOS E PRODUTOS HOSPITALARES LTDA CNPJ/CPF: 00.085.822/0001-12</b>											
2023.27.2701.10.301.0129.2216.339030.36.16000000	20231597	308	0	02/01/2023	65.869,76	744,00	65.125,76	65.125,76	0,00	0,00	65.125,76
Histórico: AQUISIÇÃO DE INSUMOS HOSPITALARES, ITENS 02, 07, 16, 149, 150, 187, 188 E 189 DA ATA DE REGISTRO DE PREÇOS 273/2021 PREGÃO PRESENCIAL 015/2021 PROC. 2021007371 PROC. DE PAGAMENTO 2022011772											
2023.27.2701.10.303.0129.2216.339030.9.16350000	20233370	1597	0	22/12/2023	46.946,00	0,00	46.946,00	46.946,00	0,00	0,00	46.946,00
Histórico: EM SUBSTITUIÇÃO AO EMPENHO Nº 940/2023 POR ESTAR EM NATUREZA ADVERSA. AQUISIÇÃO DE MEDICAMENTOS, ITENS 41, 58 E 66 , DA ATA DE REGISTRO DE PREÇOS 447/2022 PREGÃO PRESENCIAL 044/2022 PROC. 2022018391 PROC. DE PAGAMENTO 2023005818											
2023.27.2701.10.303.0129.2216.339030.9.16350000	20233370	1674	0	27/12/2023	14.066,40	0,00	14.066,40	0,00	14.066,40	0,00	0,00
Histórico: AQUISIÇÃO DE MEDICAMENTOS, ITENS 07, 80 E 130, DA ATA DE REGISTRO DE PREÇOS 017/2023/G PREGÃO PRESENCIAL 004/2023 PROC. 2022041953 PROC. DE PAGAMENTO 2023027770											
<b>Fornecedor: ESSENCIAL RIO DISTRIBUIDORA DE PRODUTOS MEDICOS CNPJ/CPF: 24.875.483/0001-36</b>											
2023.27.2701.10.301.0129.2216.339030.36.16000000	20231597	325	0	02/01/2023	58.602,71	0,00	58.602,71	58.602,71	0,00	0,00	58.602,71
Histórico: AQUISIÇÃO DE INSUMOS HOSPITALARES, ITENS 22, 25, 74, 76, 109, 112, 151, 177, 195 E 196, DA ATA DE REGISTRO DE PREÇOS 270/2021 PREGÃO PRESENCIAL 015/2021 PROC. 2021007371 PROC. DE PAGAMENTO 2022011807											
2023.27.2701.10.303.0129.2216.339030.9.16350000	20233370	1606	0	26/12/2023	41.623,50	0,00	41.623,50	0,00	41.623,50	0,00	0,00
Histórico: AQUISIÇÃO DE MEDICAMENTOS, ITENS 122 E 118, DA ATA DE REGISTRO DE PREÇOS 017/2023-H PREGÃO PRESENCIAL 004/2023 PROC. 2022041953 PROC. DE PAGAMENTO 2023026462											
<b>Fornecedor: FERREIRA E VASCONCELLOS COMERCIO E SERVIÇOS LTDA CNPJ/CPF: 37.842.983/0001-13</b>											
2023.27.2701.10.302.0129.2216.339030.36.16000000	20231687	961	0	25/07/2023	650,00	650,00	0,00	0,00	0,00	0,00	0,00
Histórico: AQUISIÇÃO DE INSUMOS PARA ATENDER O HEMONÚCLEO COSTA VERDE E UNIDADE TRANSFUSIONAL ITEM 03. PROCESSO Nº 2023014767											
<b>Fornecedor: FIT PLAST ADESIVO LTDA CNPJ/CPF: 11.422.711/0001-70</b>											
2023.27.2701.10.302.0129.2216.339030.36.16000000	20231687	960	0	25/07/2023	6.713,60	0,00	6.713,60	6.713,60	0,00	0,00	6.713,60
Histórico: AQUISIÇÃO DE INSUMOS ITENS 01, 02, 04, 06, 07 E 08. ETIQUETAS PARA UTILIZAÇÃO NOS SETORES DE LIBERAÇÃO DE SANGUE DE DOADORES NO HEMONÚCLEO COSTA VERDE E UNIDADE TRANSFUSIONAL. PROCESSO Nº 2023014767											
2023.27.2701.10.302.0129.2216.339030.36.16000000	20231687	1073	0	29/08/2023	700,00	0,00	700,00	700,00	0,00	0,00	700,00





**MUNICIPIO DE ANGRA DOS REIS**  
**RELAÇÃO DE EMPENHO POR PERÍODO PROCESSADOS / NÃO PROCESSADOS GERAL**  
**PERÍODO: 01/01/2023 A 31/12/2023**  
**GESTÃO: Consolidado**

**FUNÇÃO: 10 - SAÚDE**  
**PROJETO ATIVIDADE: 2216 - ASSISTÊNCIA MÉDICA**

<b>Fornecedor:</b> FIT PLAST ADESIVO LTDA <b>CNPJ/CPF:</b> 11.422.711/0001-70										
Histórico: AQUISIÇÃO DE INSUMOS ITEM 3 (ETIQUETAS AUTOADESIVAS) PARA UTILIZAÇÃO NOS SETORES DE LIBERAÇÃO DE SANGUE DE DOADORES NO HEMONÚCLEO COSTA VERDE E UNIDADE TRANSFUSIONAL. PROCESSO Nº 2023014767.										
<b>Fornecedor:</b> G M VALENCIA PRODUTOS HOSPITALARES ME <b>CNPJ/CPF:</b> 23.420.875/0001-48										
2023.27.2701.10.302.0129.2216.339030.36.16000000 20231687 1074 0 29/08/2023 6.990,00 0,00 6.990,00 6.990,00 0,00 6.990,00										
Histórico: AQUISIÇÃO DE INSUMOS, ITEM 26, DO PREGÃO ELETRÔNICO Nº 060/2022 ATA DE REGISTRO DE PREÇOS Nº 346/2022. PROC 2022014154 (PROCESSO DE PAGAMENTO Nº 2022037890).										
<b>Fornecedor:</b> GA MEDICAL LTDA ME <b>CNPJ/CPF:</b> 23.121.810/0001-00										
2023.27.2701.10.301.0129.2216.339030.36.16000000 20231597 293 0 02/01/2023 41.390,82 0,00 41.390,82 41.390,82 0,00 41.390,82										
Histórico: AQUISIÇÃO DE INSUMOS HOSPITALARES, ITENS 11, 12, 13, 15, 31, 135, 136, 137 E 138, DA ATA DE REGISTRO DE PREÇOS 281/2021 PREGÃO PRESENCIAL 015/2021 PROC. 2021007371 PROC. DE PAGAMENTO 2022011817										
<b>Fornecedor:</b> HRX PRODUTOS HOSPITALARES LTDA - EPP <b>CNPJ/CPF:</b> 11.634.742/0001-95										
2023.27.2701.10.303.0129.2216.339030.9.16350000 20233370 1458 0 30/11/2023 1.321,00 0,00 1.321,00 0,00 1.321,00 0,00										
Histórico: AQUISIÇÃO DE MEDICAMENTOS, ITENS 32 E 81, DA ATA DE REGISTRO DE PREÇOS 017/2023/I PREGÃO PRESENCIAL 004/2023 PROC. 2022041953 PROC. DE PAGAMENTO 2023027754										
<b>Fornecedor:</b> IMPULSE PRODUTOS HOSPITALARES LTDA <b>CNPJ/CPF:</b> 42.322.863/0001-25										
2023.27.2701.10.302.0129.2216.339030.36.16000000 20231687 1341 0 09/11/2023 47.209,00 0,00 47.209,00 0,00 47.209,00 0,00										
Histórico: AQUISIÇÃO DE MATERIAL HOSPITALAR, ITENS 02, 03, E 06, DA ATA DE REGISTRO DE PREÇOS 372/2022 PREGÃO ELETRÔNICO 079/2022 PROC. 2022021448 PROC. DE PAGAMENTO 2022047193										
<b>Fornecedor:</b> JM WILLIAM COMERCIO DE MATERIAIS HOSPITALARES LTDA <b>CNPJ/CPF:</b> 05.637.386/0001-60										
2023.27.2701.10.301.0129.2216.339030.36.16000000 20231597 1474 0 07/12/2023 118.597,89 0,00 118.597,89 0,00 118.597,89 0,00										
Histórico: AQUISIÇÃO DE INSUMOS HOSPITALARES ITENS 01, 134, 135, 226, 227, 310, 335, 352 E 373 DA ATA DE REGISTRO DE PREÇOS Nº 039/2023 DO PREGÃO PRESENCIAL Nº 007/2023.- PROC. 2023013071 (PROC. 2023047344).										
2023.27.2701.10.301.0129.2216.339030.36.16000000 20231597 1546 0 18/12/2023 118.621,60 0,00 118.621,60 0,00 118.621,60 0,00										
Histórico: AQUISIÇÃO DE INSUMOS HOSPITALARES, ITENS 05, 06, 24, 25, 220, 352, 357, 373, 376, 378, 564, 565, 378, 377 E 219, DA ATA DE REGISTRO DE PREÇOS 039/2023-L PREGÃO PRESENCIAL 0007/2023 PROC. 2023013071 PROC. DE PAGAMENTO 2023047344										
<b>Fornecedor:</b> LIFETEC COMÉRCIO, MANUTENÇÃO E LOCAÇÃO DE MATERIAL MÉDICO LTDA <b>CNPJ/CPF:</b> 10.454.996/0001-69										
2023.27.2701.10.302.0129.2216.339030.36.16000000 20231687 1638 0 27/12/2023 123.537,40 0,00 123.537,40 0,00 123.537,40 0,00										
Histórico: AQUISIÇÃO DE MATERIAL HOSPITALAR ITENS 59, 60, 61, 62, 63, 64, 65,66, 68, 72,112,113,143,145,152,327, 361, 399,400 E 496, DO PREGÃO PRESENCIAL Nº007/2023 ATA DE REGISTRO DE PREÇOS Nº039/2023-AC PROCESSO Nº2023013071 (PROCESSO DE PAGTO. 2023047366).										
<b>Fornecedor:</b> MARTELL COMERCIO DE PRODUTOS HOSPITALARES LTDA - ME <b>CNPJ/CPF:</b> 02.956.455/0001-00										
2023.27.2701.10.302.0129.2216.339030.36.16000000 20231687 504 0 14/02/2023 29.007,95 0,00 29.007,95 29.007,95 0,00 29.007,95										
Histórico: AQUISIÇÃO DE REAGENTES, CARTELAS PARA PARA IMUNOHEMATOLOGIA, BOLSAS PARA COLETA DE SANGUE, ITENS 16, 17, 18, 19, 20 E 21DA ATA DE REGISTRO DE PREÇOS Nº 343/2022 DO PREGÃO ELETRÔNICO Nº 060/2022 - PROC. 2022014154.										
2023.27.2701.10.302.0129.2216.339030.36.16000000 20231687 816 0 14/06/2023 29.007,95 189,00 28.818,95 28.818,95 0,00 28.818,95										
Histórico: AQUISIÇÃO DE REAGENTES, CARTELAS PARA PARA IMUNOHEMATOLOGIA, BOLSAS PARA COLETA DE SANGUE, FILTRO DE LEUCÓCITOS, MICROCUVETAS, TUBOS E OUTROS MATERIAIS DE USO CONTINUO NAS ROTINAS DE COLETA. ITENS 16, 17, 18, 19, 20 E 21 DA ATA DE REGISTRO DE PREÇOS Nº 343/2022 DO PREGÃO ELETRÔNICO Nº 060/2022 - PROC. 2022037972										
2023.27.2701.10.302.0129.2216.339030.36.16000000 20231687 1075 0 29/08/2023 40.793,38 0,00 40.793,38 40.793,38 0,00 40.793,38										
Histórico: AQUISIÇÃO DE REAGENTES, CARTELAS PARA PARA IMUNOHEMATOLOGIA, BOLSAS PARA COLETA DE SANGUE, FILTRO DE LEUCÓCITOS, MICROCUVETAS, TUBOS E OUTROS MATERIAIS DE USO CONTINUO NAS ROTINAS DE COLETA. ITENS 16, 17, 18, 19, 20 E 21 DA ATA DE REGISTRO DE PREÇOS Nº 343/2022 DO PREGÃO ELETRÔNICO Nº 060/2022 - PRC. 2022014154 - PROCESSO DE PAGAMENTO 2022037972.										
2023.27.2701.10.302.0129.2216.339030.36.16000000 20231687 1675 0 28/12/2023 16.146,28 0,00 16.146,28 0,00 16.146,28 0,00										
Histórico: AQUISIÇÃO DE REAGENTES, CARTELAS PARA PARA IMUNOHEMATOLOGIA, FILTRO DE LEUCÓCITOS PEDIÁTRICO E OUTROS MATERIAIS DE USO CONTINUOPARA ATENDER O HEMONÚCLEO CSOTA VERDE - PROC. 2023046578.										
<b>Fornecedor:</b> MASTER MEDICAL COMERCIO DE PRODUTOS HOSPITALARES EIRELI <b>CNPJ/CPF:</b> 29.475.673/0001-80										
2023.27.2701.10.301.0129.2216.339030.36.16000000 20231597 328 0 02/01/2023 45.604,40 0,00 45.604,40 45.604,40 0,00 45.604,40										
Histórico: AQUISIÇÃO DE INSUMOS HOSPITALARES, ITEM 156, DA ATA DE REGISTRO DE PREÇOS 283/2021 PREGÃO PRESENCIAL 015/2021 PROC. 2021007371 PROC. DE PAGAMENTO 2022011822										
<b>Fornecedor:</b> MED CENTER - COMERCIAL LTDA. <b>CNPJ/CPF:</b> 00.874.929/0001-40										
2023.27.2701.10.302.0129.2216.339030.36.16000000 20231687 1610 0 26/12/2023 123.015,00 0,00 123.015,00 0,00 123.015,00 0,00										
Histórico: AQUISIÇÃO DE INSUMOS HOSPITALARES, ITENS 09, 10, 12, 13, 79, 80, 250, 266, 267, 273, 314, 317, 318, 319, 320, 324, 356, 364, 365, 366, 418, 419, 458, 463, 474 E 476, DA ATA DE REGISTRO DE PREÇOS 039/2023-A PREGÃO PRESENCIAL 0007/2023 PROC. 2023013071 PROC. DE PAGAMENTO 2023047338										
2023.27.2701.10.302.0129.2216.339030.36.16000000 20231687 1611 0 26/12/2023 123.015,00 0,00 123.015,00 0,00 123.015,00 0,00										
Histórico: AQUISIÇÃO DE INSUMOS HOSPITALARES, ITENS 09, 10, 12, 13, 79, 80, 250, 266, 267, 273, 314, 317, 318, 319, 320, 324, 356, 364, 365, 366, 418, 419, 458, 463, 474 E 476, DA ATA DE REGISTRO DE PREÇOS 039/2023-A PREGÃO PRESENCIAL 0007/2023 PROC. 2023013071 PROC. DE PAGAMENTO 2023047338										
2023.27.2701.10.302.0129.2216.339030.36.16000000 20231687 1612 0 26/12/2023 123.015,00 0,00 123.015,00 0,00 123.015,00 0,00										
Histórico: AQUISIÇÃO DE INSUMOS HOSPITALARES, ITENS 09, 10, 12, 13, 79, 80, 250, 266, 267, 273, 314, 317, 318, 319, 320, 324, 356, 364, 365, 366, 418, 419, 458, 463, 474 E 476, DA ATA DE REGISTRO DE PREÇOS 039/2023-A PREGÃO PRESENCIAL 0007/2023 PROC. DE PAGAMENTO 2023047338										
2023.27.2701.10.302.0129.2216.339030.36.16000000 20231687 1613 0 26/12/2023 146.979,50 0,00 146.979,50 0,00 146.979,50 0,00										
Histórico: AQUISIÇÃO DE INSUMOS HOSPITALARES, ITENS 09, 10, 12, 13, 79, 80, 250, 266, 267, 273, 314, 317, 318, 319, 320, 324, 356, 364, 365, 366, 371, 372, 418, 419, 458, 463, 474 E 476, DA ATA DE REGISTRO DE PREÇOS 039/2023-A PREGÃO PRESENCIAL 0007/2023 PROC. 2023013071 PROC. DE PAGAMENTO 2023047338										
<b>Fornecedor:</b> MED SUR COM DE MATERIAL HOSPITALAR LTDA ME <b>CNPJ/CPF:</b> 07.943.870/0001-43										
2023.27.2701.10.302.0129.2216.339030.36.16000000 20231687 1681 0 28/12/2023 15.906,00 0,00 15.906,00 0,00 15.906,00 0,00										
Histórico: AQUISIÇÃO DE INSUMOS HOSPITALARES, ITENS 233 E 237, DA ATA DE REGISTRO DE PREÇOS 039/2023-R PREGÃO PRESENCIAL 0007/2023 PROC. 2023013071 PROC. DE PAGAMENTO 2023047390										
<b>Fornecedor:</b> MEDICOM RIO FARMA LTDA <b>CNPJ/CPF:</b> 39.499.710/0001-43										
2023.27.2701.10.303.0129.2216.339030.9.16350000 20233370 1399 0 28/11/2023 9.400,00 0,00 9.400,00 0,00 9.400,00 0,00										
Histórico: AQUISIÇÃO DE MEDICAMENTOS, ITEM 42, DA ATA DE REGISTRO DE PREÇOS 017/2023/K PREGÃO PRESENCIAL 004/2023 PROC. 2022041953 PROC. DE PAGAMENTO 2023027784										
2023.27.2701.10.303.0129.2216.339030.9.16350000 20233370 1401 0 28/11/2023 31.790,00 0,00 31.790,00 0,00 31.790,00 0,00										
Histórico: AQUISIÇÃO DE MEDICAMENTOS, ITENS 09, 57 E 166, DA ATA DE REGISTRO DE PREÇOS 446/2022 PREGÃO PRESENCIAL 044/2022 PROC. 2022018391 PROC. DE PAGAMENTO 2023005751										
2023.27.2701.10.303.0129.2216.339030.9.16350000 20233370 1573 0 21/12/2023 660,00 0,00 660,00 0,00 660,00 0,00										
Histórico: AQUISIÇÃO DE MEDICAMENTOS, ITEM 166, DA ATA DE REGISTRO DE PREÇOS 446/2022 PREGÃO PRESENCIAL 044/2022 PROC. 2022018391 PROC. DE PAGAMENTO 2023005751										
<b>Fornecedor:</b> MEDILAR IMPORTAÇÃO E DISTRIBUIÇÃO DE PRODUTOS MEDICOS HOSPITALARES S/A <b>CNPJ/CPF:</b> 07.752.236/0001-23										
2023.27.2701.10.301.0129.2216.339030.36.16000000 20231597 313 0 02/01/2023 80.999,50 0,00 80.999,50 80.999,50 0,00 80.999,50										
Histórico: AQUISIÇÃO DE INSUMOS HOSPITALARES, ITENS 113, 115, 116, 117, 118, 119, 120, 121, 122, 123, 124 E 125, DA ATA DE REGISTRO DE PREÇOS 271/2021 PREGÃO PRESENCIAL 015/2021 PROC. 2021007371 PROC. DE PAGAMENTO 2022011802										
<b>Fornecedor:</b> MNX COMERCIAL DE PAPEIS EIRELI <b>CNPJ/CPF:</b> 13.410.297/0001-05										
2023.27.2701.10.302.0129.2216.339030.36.16000000 20231687 962 0 25/07/2023 960,00 0,00 960,00 960,00 0,00 960,00										
Histórico: AQUISIÇÃO DE INSUMOS PARA ATENDER O HEMONÚCLEO COSTA VERDE E UNIDADE TRANSFUSIONAL ITEM 05. PROCESSO Nº 2023014767										
<b>Fornecedor:</b> NATHO COMERCIO E SERVIÇO LTDA <b>CNPJ/CPF:</b> 26.086.221/0001-18										
2023.27.2701.10.302.0129.2216.339030.36.16000000 20231687 1683 0 28/12/2023 13.855,00 0,00 13.855,00 0,00 13.855,00 0,00										
Histórico: AQUISIÇÃO DE INSUMOS HOSPITALARES, ITENS 156 E 157, DA ATA DE REGISTRO DE PREÇOS 039/2023-S PREGÃO PRESENCIAL 0007/2023 PROC. 2023013071 PROC. DE PAGAMENTO 2023047414										



MUNICIPIO DE ANGRA DOS REIS  
RELAÇÃO DE EMPENHO POR PERÍODO PROCESSADOS / NÃO PROCESSADOS GERAL

PERÍODO: 01/01/2023 A 31/12/2023

GESTÃO: Consolidado

FUNÇÃO: 10 - SAÚDE  
PROJETO ATIVIDADE: 2216 - ASSISTÊNCIA MÉDICA

<b>Fornecedor:</b> NOVA AMITAF ARTES GRAFICAS LTDA ME CNPJ/CPF: 08.759.955/0001-39											
2023.27.2701.10.302.0129.2216.339030.16.16350000	20233371	1300	0	27/10/2023	131.280,00	0,00	131.280,00	131.280,00	0,00	131.280,00	
Histórico: AQUISIÇÃO DE IMPRESSOS, ITEM 32, DA ATA DE REGISTRO DE PREÇOS 395/2022 PREGÃO PRESENCIAL 046/2022 PROC. 2022022767											
2023.27.2701.10.302.0129.2216.339030.16.16350000	20233371	1303	0	27/10/2023	274.474,00	0,00	274.474,00	0,00	274.474,00	0,00	
Histórico: AQUISIÇÃO DE IMPRESSOS, ITENS 43, 44, 75, 79, 81, 82 E 83, DA ATA DE REGISTRO DE PREÇOS 395/2022 PREGÃO PRESENCIAL 046/2022 PROC. 2022022767											
<b>Fornecedor:</b> NUTRIPLAN COMERCIAL LTDA CNPJ/CPF: 32.694.553/0001-88											
2023.27.2701.10.302.0129.2216.339030.36.16000000	20231687	1492	0	13/12/2023	71.223,08	0,00	71.223,08	0,00	71.223,08	0,00	
Histórico: AQUISIÇÃO DE FÓRMULAS, ITENS 01, 03, 05, 08, 09, 10, 11, 13 E 14, DA ATA DE REGISTRO DE PREÇOS 441/2022 PREGÃO ELETRÔNICO 090/2022 PROC. 2022030227 (PROC. DE PAGAMENTO 2023002922)											
<b>Fornecedor:</b> PROCARE- COMERCIO DE PRODUTOS HOSPITALARES LTDA. CNPJ/CPF: 05.050.260/0001-95											
2023.27.2701.10.302.0129.2216.339030.36.16000000	20231687	492	0	10/02/2023	112.475,00	0,00	112.475,00	112.475,00	0,00	112.475,00	
Histórico: AQUISIÇÃO DE 2.500 UND DE BOLSA TRIPLA PARA COLETA DE SANGUE, ITEM 01, DA ATA DE REGISTRO DE PREÇOS 074/2022 PREGÃO ELETRÔNICO 094/2021 PROC. 2021015601											
2023.27.2701.10.302.0129.2216.339030.36.16000000	20231687	493	0	10/02/2023	19.141,67	0,00	19.141,67	19.141,67	0,00	19.141,67	
Histórico: AQUISIÇÃO DE INSUMOS, ITENS 01, 02, 04, 05, 11, 12 E 23, DA ATA DE REGISTRO DE PREÇOS 342/2022 PREGÃO ELETRÔNICO 060/2022 PROC. 2022014154 PROC DE PAGAMENTO 2022037922											
2023.27.2701.10.302.0129.2216.339030.36.16000000	20231687	817	0	14/06/2023	59.447,48	73,22	59.374,26	59.374,26	0,00	59.374,26	
Histórico: AQUISIÇÃO DE REAGENTES, CARTELAS PARA IMUNOHEMATOLOGIA, BOLSAS PARA COLETA DE SANGUE, FILTRO DE LEUCÓCITOS, MICROCUVETAS, TUBOS E OUTROS MATERIAIS DE USO CONTINUO NAS ROTINAS DE COLETA, PROCESSAMENTO E TRANSFUSÃO DE SANGUE, DE USO CONTÍNUO PARA ATENDER O HEMONÚCLEO COSTA VERDE. ITENS 01, 02, 04, 05, 06, 07, 08, 09, 10, 11, 12, 13, 14, 15, E 23. DA ATA DE REGISTRO DE PREÇOS 342/2022 PREGÃO ELETRÔNICO Nº 060/2022 PROCESSO Nº 2022037922											
2023.27.2701.10.302.0129.2216.339030.36.16000000	20231687	1071	0	29/08/2023	80.197,64	0,00	80.197,64	80.197,64	0,00	80.197,64	
Histórico: AQUISIÇÃO DE INSUMOS, ITENS 01, 05, 06, 07, 08, 09, 13, 14, 15 E 23 DA ATA DE REGISTRO DE PREÇOS Nº 342/2022 PREGÃO ELETRÔNICO Nº 060/2022 PROC 2022014154 ( PROCESSO DE PAGAMENTO 2022037922)											
<b>Fornecedor:</b> PROMERJ COMÉRCIO DE PRODUTOS FARMACÊUTICOS EIRELI-EPP CNPJ/CPF: 19.217.859/0001-85											
2023.27.2701.10.302.0129.2216.339030.36.16000000	20231687	1685	0	28/12/2023	40.215,00	0,00	40.215,00	0,00	40.215,00	0,00	
Histórico: AQUISIÇÃO DE INSUMOS HOSPITALARES, ITENS 32, 130, 131, 132, 133, 222, 472 E 473 DA ATA DE REGISTRO DE PREÇOS 039/2023-A PREGÃO PRESENCIAL 0007/2023 PROC. 2023013071 PROC. DE PAGAMENTO 2023047410											
<b>Fornecedor:</b> R.A.M MARQUES COMÉRCIO DE PRODUTOS MÉDICOS EIRELI CNPJ/CPF: 03.749.855/0001-08											
2023.27.2701.10.301.0129.2216.339030.36.16000000	20231597	331	0	02/01/2023	30.107,28	0,00	30.107,28	30.107,28	0,00	30.107,28	
Histórico: AQUISIÇÃO DE INSUMOS HOSPITALARES, ITENS 09 E 127, DA ATA DE REGISTRO DE PREÇOS 279/2021 PREGÃO PRESENCIAL 015/2021 PROC. 2021007371 PROC. DE PAGAMENTO 2022011814											
<b>Fornecedor:</b> SULLAB-COMERCIO DE PRODUTOS HOSPITALARES LTDA CNPJ/CPF: 32.198.434/0001-34											
2023.27.2701.10.302.0129.2216.339030.36.16000000	20231687	706	0	08/05/2023	2.430,00	0,00	2.430,00	2.430,00	0,00	2.430,00	
Histórico: AQUISIÇÃO DE INSUMOS, ITENS 27, 29 E 32, DA ATA DE REGISTRO DE PREÇOS Nº 345/2022 PREGÃO ELETRÔNICO Nº 060/2022 PROC 2022014154 ( PROCESSO DE PAGAMENTO 2023017459 )											
2023.27.2701.10.302.0129.2216.339030.36.16000000	20231687	1070	0	29/08/2023	4.462,00	75,00	4.387,00	4.387,00	0,00	4.387,00	
Histórico: AQUISIÇÃO DE INSUMOS, ITENS 27, 29, 30, 31 E 32, DA ATA DE REGISTRO DE PREÇOS Nº 345/2022 PREGÃO ELETRÔNICO Nº 060/2022 PROC 2022014154 ( PROCESSO DE PAGAMENTO 2023017459 )											
<b>Fornecedor:</b> TECLABEL SOLUÇÕES INDUSTRIAIS LTDA CNPJ/CPF: 07.114.368/0001-20											
2023.27.2701.10.302.0129.2216.339030.36.16000000	20231687	1186	0	29/09/2023	802,60	0,00	802,60	802,60	0,00	802,60	
Histórico: AQUISIÇÃO DE ETIQUETAS ESPECÍFICAS PARA UTILIZAÇÃO NO SETOR DE COLETA DE SANGUE DE DOADORES NO HEMONÚCLEO COSTA VERDE - ANGRADOS REIS PROC. 2023034580											
<b>Fornecedor:</b> TIDIMAR COMERCIO DE PRODUTOS MEDICOS HOSPITALARES LTDA CNPJ/CPF: 25.296.849/0001-85											
2023.27.2701.10.301.0129.2216.339030.36.16000000	20231597	319	0	02/01/2023	12.087,50	30,00	12.057,50	12.057,50	0,00	12.057,50	
Histórico: AQUISIÇÃO DE INSUMOS HOSPITALARES, ITENS 01, 05, 06, 86 E 87, DA ATA DE REGISTRO DE PREÇOS 278/2021 PREGÃO PRESENCIAL 015/2021 PROC. 2021007371 PROC. DE PAGAMENTO 2022011752											
2023.27.2701.10.302.0129.2216.339030.36.16000000	20231687	1684	0	28/12/2023	12.533,40	0,00	12.533,40	0,00	12.533,40	0,00	
Histórico: AQUISIÇÃO DE INSUMOS HOSPITALARES, ITENS 240, 265, 316, 454 E 455, DA ATA DE REGISTRO DE PREÇOS Nº 039/2023-Z - PROCESSO Nº 2023013071 PROCESSO DE PAGAMENTO 2023047386											
<b>Fornecedor:</b> VERTICAL RIO COMÉRCIO DE PRODUTOS MÉDICOS LTDA CNPJ/CPF: 13.123.772/0001-62											
2023.27.2701.10.301.0129.2216.339030.36.16000000	20231597	1491	0	13/12/2023	26.980,00	0,00	26.980,00	0,00	26.980,00	0,00	
Histórico: AQUISIÇÃO DE FÓRMULAS E SUPLEMENTOS, ITENS 12 E 17, DA ATA DE REGISTRO DE PREÇOS 442/2022 PREGÃO ELETRÔNICO 090/2022 PROC. 2022030227 (PROC. DE PAGAMENTO 2023002924)											
<b>Fornecedor:</b> VIVA BEM ACESSORIA E DISTRIBUIDORA DE PRODUTOS PARA SAÚDE LTDA CNPJ/CPF: 16.741.406/0001-65											
2023.27.2701.10.301.0129.2216.339030.36.16000000	20231597	297	0	02/01/2023	18.400,00	0,00	18.400,00	18.400,00	0,00	18.400,00	
Histórico: AQUISIÇÃO DE INSUMOS HOSPITALARES, ITEM 77, DA ATA DE REGISTRO DE PREÇOS 286/2021 PREGÃO PRESENCIAL 015/2021 PROC. 2021007371 PROC. DE PAGAMENTO 2022011837											
<b>Fornecedor:</b> WHITE MARTINS GASES IND. NORDESTE LTDA CNPJ/CPF: 24.380.578/0001-89											
2023.27.2701.10.301.0129.2216.339030.36.16000000	15	20231597	200	0	02/01/2023	111.185,65	0,00	111.185,65	52.204,37	58.981,28	52.204,37
Histórico: FORNECIMENTO DE GASES MEDICINAIS A GRANEL E LOCAÇÃO DE TANQUES CRIOGÊNICOS FIXOS, COM MANUTENÇÃO PREVENTIVA E CORRETIVA DESTINADO A ATENDER A REDE MUNICIPAL DE SAÚDE. PROC 2017013263.											
2023.27.2701.10.302.0129.2216.339030.36.16000000	15	20231687	202	0	02/01/2023	111.185,65	0,00	111.185,65	45.451,46	65.734,19	45.451,46
Histórico: FORNECIMENTO DE GASES MEDICINAIS A GRANEL E LOCAÇÃO DE TANQUES CRIOGÊNICOS FIXOS, COM MANUTENÇÃO PREVENTIVA E CORRETIVA DESTINADO A ATENDER A REDE MUNICIPAL DE SAÚDE. PROC 2017013263.											
<b>Fornecedor:</b> WHITE MARTINS GASES INDUSTRIAIS NE LTDA CNPJ/CPF: 24.380.578/0020-41											
2023.27.2701.10.302.0129.2216.339030.36.16000000	20231687	1022	0	07/08/2023	117.587,75	0,00	117.587,75	0,00	117.587,75	0,00	
Histórico: CONTRATAÇÃO DE EMPRESA ESPECIALIZADA NO SERVIÇO DE FORNECIMENTO ININTERRUPTO DE GASES MEDICINAIS A GRANEL. PROCESSO Nº 2023009606											
<b>TOTAL 339030 - MATERIAL DE CONSUMO</b>						<b>3.433.946,49</b>	<b>378.593,69</b>	<b>3.055.352,80</b>	<b>1.046.804,38</b>	<b>2.008.548,42</b>	<b>1.046.804,38</b>
<b>Natureza:</b> 339033 - PASSAGENS E DESPESAS COM LOCOMOÇÃO											
<b>Fornecedor:</b> COLITUR TRANSPORTES RODOVIARIOS LTDA CNPJ/CPF: 28.690.998/0001-12											
2023.27.2701.10.302.0129.2216.339033.1.16000000	20232070	153	0	02/01/2023	564.764,04	0,00	564.764,04	504.060,82	60.703,22	504.060,82	
Histórico: CONTRATO DE EMPRESA DE TRANSPORTE RODOVIÁRIO PARA FORNECIMENTO DE BILHETES DE PASSAGENS PARA OS ITINERÁRIOS QUE CUBRAM O PERCURSO DE IDA E VOLTA, PARTINDO DE ANGRA DOS REIS E PARQUE MAMBUCABA, PARA BARRA MANSA E VOLTA REDONDA - PROC. 2022037934.											
2023.27.2701.10.302.0129.2216.339033.1.16000000	232	20232070	988	0	31/07/2023	69.546,00	0,00	69.546,00	0,00	69.546,00	0,00
Histórico: TERMO DE APOSTILAMENTO PARA CONTRATO DE EMPRESA DE TRANSPORTE RODOVIÁRIO QUE DISPONIBILIZE, PARA AQUISIÇÃO PELA SECRETARIA DE SAÚDE DE ANGRA DOS REIS, BILHETES DE PASSAGENS PARA OS ITINERÁRIOS QUE CUBRAM O PERCURSO DE IDA E VOLTA, PARTINDO DE ANGRA DOS REIS E PARQUE MAMBUCABA PARA BARRA MANSA E VOLTA REDONDA PROC. 2022037934											
2023.27.2701.10.302.0129.2216.339033.1.16000000	232	20232070	1481	0	11/12/2023	30.828,17	0,00	30.828,17	0,00	30.828,17	0,00
Histórico: PRORROGAÇÃO DA VIGÊNCIA DO CONTRATO DE EMPRESA DE TRANSPORTE RODOVIÁRIO QUE DISPONIBILIZE, PARA AQUISIÇÃO PELA SECRETARIA DE SAÚDE DE ANGRA DOS REIS, BILHETES DE PASSAGENS PARA OS ITINERÁRIOS QUE CUBRAM O PERCURSO DE IDA E VOLTA, PARTINDO DE ANGRA DOS REIS E PARQUE MAMBUCABA PARA BARRA MANSA E VOLTA REDONDA PROC. 2022037934											
<b>Fornecedor:</b> COSTA VERDE TRANSPORTES LTDA CNPJ/CPF: 02.027.952/0001-24											
2023.27.2701.10.302.0129.2216.339033.1.16000000	185	20232070	111	0	02/01/2023	830.498,18	180.000,00	650.498,18	492.115,53	158.382,65	492.115,53
Histórico: CONTRATAÇÃO DE EMPRESA DE TRANSPORTE RODOVIÁRIO QUE DISPONIBILIZE PARA AQUISIÇÃO PELA SECRETARIA DE SAÚDE, BILHETE DE PASSAGENS PARA OS ITINERÁRIOS DE IDA E VOLTA, PARTINDO DE ANGRA DOS REIS PARA CAMPO GRANDE, NOVA IGUAÇU, RIO DE JANEIRO E NITERÓI PROC. 2022034424											



**MUNICIPIO DE ANGRA DOS REIS**  
**RELAÇÃO DE EMPENHO POR PERÍODO PROCESSADOS / NÃO PROCESSADOS GERAL**  
**PERÍODO: 01/01/2023 A 31/12/2023**  
**GESTÃO: Consolidado**

**FUNÇÃO: 10 - SAÚDE**  
**PROJETO ATIVIDADE: 2216 - ASSISTÊNCIA MÉDICA**

<b>Fornecedor: COSTA VERDE TRANSPORTES LTDA CNPJ/CPF: 02.027.952/0001-24</b>											
2023.27.2701.10.302.0129.2216.339033.1.16000000	185	20232070	1193	0	02/10/2023	267.805,57	0,00	267.805,57	0,00	267.805,57	0,00
Histórico: PRORROGAÇÃO DA VIGÊNCIA DO CONTRATO DE EMPRESA DE TRANSPORTE RODOVIÁRIO QUE DISPONIBILIZE PARA AQUISIÇÃO PELA SECRETARIA DE SAÚDE, BILHETE DE PASSAGENS PARA OS ITINERÁRIOS DE IDA E VOLTA, PARTINDO DE ANGRA DOS REIS PARA CAMPO GRANDE, NOVA IGUAÇU, RIO DE JANEIRO E NITERÓI PROC. 2022034424											
2023.27.2701.10.302.0129.2216.339033.1.16000000	185	20232070	1554	0	21/12/2023	39.633,04	0,00	39.633,04	0,00	39.633,04	0,00
Histórico: TERMO DE APOSTILAMENTO AO CONTRATO DE EMPRESA DE TRANSPORTE RODOVIÁRIO QUE DISPONIBILIZE PARA AQUISIÇÃO PELA SECRETARIA DE SAÚDE, BILHETE DE PASSAGENS PARA OS ITINERÁRIOS DE IDA E VOLTA, PARTINDO DE ANGRA DOS REIS PARA CAMPO GRANDE, NOVA IGUAÇU, RIO DE JANEIRO E NITERÓI PROC. 2022034424											
<b>Fornecedor: EMPRESAS REUNIDAS PAULISTA DE TRANSPORTES LTDA CNPJ/CPF: 44.993.632/0001-79</b>											
2023.27.2701.10.302.0129.2216.339033.1.16000000	052	20232070	116	0	02/01/2023	5.665,15	0,00	5.665,15	3.571,62	2.093,53	3.571,62
Histórico: CONTRATAÇÃO DE EMPRESA DE TRANSPORTE RODOVIÁRIO QUE DISPONIBILIZE, PARA AQUISIÇÃO PELA SECRETARIA DE SAÚDE, BILHETES DE PASSAGENS PARA OS ITINERÁRIOS DE IDA E VOLTA, PARTINDO DE ANGRA DOS REIS PARA SÃO PAULO - PROC. 2021025032											
2023.27.2701.10.302.0129.2216.339033.1.16000000	052	20232070	586	0	15/03/2023	17.832,35	0,00	17.832,35	9.399,00	8.433,35	9.399,00
Histórico: PRORROGAÇÃO DA VIGÊNCIA DO CONTRATO DE EMPRESA DE TRANSPORTE RODOVIÁRIO QUE DISPONIBILIZE, PARA AQUISIÇÃO PELA SECRETARIA DE SAÚDE, BILHETES E PASSAGENS PARA OS ITINERÁRIOS DE IDA E VOLTA PARTINDO DE ANGRA DOS REIS PARA SÃO PAULO PROC. N°202125032											
<b>TOTAL 339033 - PASSAGENS E DESPESAS COM LOCOMOÇÃO</b>						<b>1.826.572,50</b>	<b>180.000,00</b>	<b>1.646.572,50</b>	<b>1.009.146,97</b>	<b>637.425,53</b>	<b>1.009.146,97</b>
<b>Natureza: 339034 - OUTRAS DESPESAS DE PESSOAL DECORRENTES DE CONTRATOS DE TERCEIRIZAÇÃO</b>											
<b>Fornecedor: INSTITUTO DE SAUDE HSVP CNPJ/CPF: 22.488.241/0005-98</b>											
2023.27.2701.10.302.0129.2216.339034.1.15001002	034	20231690	283	0	02/01/2023	1.930.994,82	0,00	1.930.994,82	1.930.994,82	0,00	1.930.994,82
Histórico: CONTRATAÇÃO DE PRESTAÇÃO COMPLEMENTAR DE SERVIÇOS CONTINUADOS DE PROFISSIONAIS DE SAÚDE NA ÁREA DE URGÊNCIA PARA GARANTIR A CONTINUIDADE DOS SERVIÇOS DE PRONTO ATENDIMENTO (SPAS) DA REDE MUNICIPAL DE SAÚDE DE ANGRA DOS REIS. PROC. 2021026926.											
2023.27.2701.10.302.0129.2216.339034.1.15001002	034	20231690	560	0	06/03/2023	7.069.005,18	0,00	7.069.005,18	6.973.490,08	95.515,10	6.973.490,08
Histórico: PRORROGAÇÃO DA VIGÊNCIA DO CONTRATO DE PRESTAÇÃO COMPLEMENTAR DE SERVIÇOS CONTINUADOS DE PROFISSIONAIS DE SAÚDE NA ÁREA DE URGÊNCIA PARA GARANTIR A CONTINUIDADE DOS SERVIÇOS DE PRONTO ATENDIMENTO (SPAS) DA REDE MUNICIPAL DE SAÚDE DE ANGRA DOS REIS. PROC. 2021026926.											
2023.27.2701.10.302.0129.2216.339034.1.16350000	034	20233365	1244	0	19/10/2023	1.728.446,28	0,00	1.728.446,28	894.037,19	834.409,09	894.037,19
Histórico: COMPLEMENTO DE EMPENHO REFERENTE A PRESTAÇÃO COMPLEMENTAR DE SERVIÇOS CONTINUADOS DE PROFISSIONAIS DE SAÚDE NA ÁREA DE URGÊNCIA PARA GARANTIR A CONTINUIDADE DOS SERVIÇOS DE PRONTO ATENDIMENTO (SPAS) DA REDE MUNICIPAL DE SAÚDE DE ANGRA DOS REIS PROC. 2021026926											
<b>TOTAL 339034 - OUTRAS DESPESAS DE PESSOAL DECORRENTES DE CONTRATOS DE TERCEIRIZAÇÃO</b>						<b>10.728.446,28</b>	<b>0,00</b>	<b>10.728.446,28</b>	<b>9.798.522,09</b>	<b>929.924,19</b>	<b>9.798.522,09</b>
<b>Natureza: 339036 - OUTROS SERVI. TERCEIROS-PESSOA FÍSICA</b>											
<b>Fornecedor: RUTH GONCALVES COELHO CNPJ/CPF: 867.570.087-34</b>											
2023.27.2701.10.301.0129.2216.339036.15.16000000	006	20231599	96	0	02/01/2023	8.000,00	0,00	8.000,00	8.000,00	0,00	8.000,00
Histórico: LOCAÇÃO DE IMÓVEL LOCALIZADO NA RUA JOSÉ LUCAS PEIXOTO Nº 359, QD 13, LT 290 - PARQUE DAS PALMEIRAS, DESTINADO AO FUNCIONAMENTO DO POLO DE REABILITAÇÃO - PROCESSO Nº 2017012951.											
2023.27.2701.10.301.0129.2216.339036.15.16000000	006	20231599	428	0	24/01/2023	93.078,30	266,67	92.811,63	84.375,53	8.436,10	84.375,53
Histórico: PRORROGAÇÃO DA VIGÊNCIA DO CONTRATO DE LOCAÇÃO DE IMÓVEL LOCALIZADO NA RUA JOSÉ LUCAS PEIXOTO Nº 359, QD 13, LT 290 - PARQUE DAS PALMEIRAS, DESTINADO AO FUNCIONAMENTO DO POLO DE REABILITAÇÃO - PROCESSO Nº 2017012951.											
<b>TOTAL 339036 - OUTROS SERVI. TERCEIROS-PESSOA FÍSICA</b>						<b>101.078,30</b>	<b>266,67</b>	<b>100.811,63</b>	<b>92.375,53</b>	<b>8.436,10</b>	<b>92.375,53</b>
<b>Natureza: 339039 - OUTROS SERV. DE TERCEIROS-PES. JURÍDI.</b>											
<b>Fornecedor: AQUATICA SAUDE E MOVIMENTO LTDA CNPJ/CPF: 11.316.567/0001-98</b>											
2023.27.2701.10.302.0129.2216.339039.50.15001002	008	20231691	102	0	02/01/2023	23.431,60	0,00	23.431,60	22.207,50	1.224,10	22.207,50
Histórico: PRESTAÇÃO DE SERVIÇOS DE SESSÕES DE HIDROTERAPIA AOS USUÁRIOS DA REDE MUNICIPAL DE SAÚDE DE ANGRA DOS REIS - PROC. 2021018673.											
2023.27.2701.10.302.0129.2216.339039.50.15001002	008	20231691	453	0	30/01/2023	250.957,62	0,00	250.957,62	225.924,30	25.033,32	225.924,30
Histórico: PRORROGAÇÃO DA VIGÊNCIA DO CONTRATO DE PRESTAÇÃO DE SERVIÇOS DE SESSÕES DE HIDROTERAPIA AOS USUÁRIOS DA REDE MUNICIPAL DE SAÚDE DE ANGRA DOS REIS - PROC. 2021018673.											
2023.27.2701.10.302.0129.2216.339039.50.16350000	008	20233364	1236	0	16/10/2023	62.739,40	0,00	62.739,40	0,00	62.739,40	0,00
Histórico: TERMO ADITIVO DE ACRÉSCIMO DO CONTRATO DE PRESTAÇÃO DE SERVIÇOS DE SESSÕES DE HIDROTERAPIA AOS USUÁRIOS DA REDE MUNICIPAL DE SAÚDE DE ANGRA DOS REIS - PROC. 2021018673.											
<b>Fornecedor: ASSOCIAÇÃO PESTALOZZI DE ANGRA DOS REIS CNPJ/CPF: 29.833.175/0001-61</b>											
2023.27.2701.10.302.0129.2216.339039.50.16000000		20231693	702	0	02/05/2023	50.000,00	0,00	50.000,00	33.149,64	16.850,36	33.149,64
Histórico: EMPENHO ESTIMADO A DESPESA REFERENTE AOS SERVIÇOS AMBULATORIAIS - SUS- CONVENIO ENTRE ASSOCIAÇÃO PESTALOZZI DE ANGRA DOS REIS E A REDE MUNICIPAL DE SAÚDE PROC. 2023004971											
<b>Fornecedor: BMX - VALE IMAGEM SOCIEDADE EMPRESARIA LTDA - EPP CNPJ/CPF: 05.695.158/0001-47</b>											
2023.27.2701.10.302.0129.2216.339039.50.15001002		20231691	1312	0	06/11/2023	10.836,86	0,00	10.836,86	0,00	10.836,86	0,00
Histórico: PRESTAÇÃO DE SERVIÇOS DE DIAGNÓSTICO POR IMAGEM E/OU COM FINALIDADE DIAGNÓSTICA NA ÁREA DE MEDICINA NUCLEAR IN VIVO - CINTILOGRAFIA PROC. 2023033381											
2023.27.2701.10.302.0129.2216.339039.50.16000000	101	20231693	103	0	02/01/2023	91.256,70	0,00	91.256,70	91.256,70	0,00	91.256,70
Histórico: CONTRATO DE PRESTAÇÃO DE SERVIÇOS PARA REALIZAÇÃO DE EXAMES DE DIAGNÓSTICO POR IMAGEM NA ÁREA DE MEDICINA NUCLEAR IN VIVO - CINTILOGRAFIA PARA ATENDER AOS USUÁRIOS DO SUS DE ANGRA DOS REIS PROC. 2018007025.											
2023.27.2701.10.302.0129.2216.339039.50.16000000	101	20231693	1135	0	13/09/2023	12.234,37	1.237,82	10.996,55	10.996,55	0,00	10.996,55
Histórico: PRORROGAÇÃO DE CONTRATO DE PRESTAÇÃO DE SERVIÇOS PARA REALIZAÇÃO DE EXAMES DE DIAGNÓSTICO POR IMAGEM NA ÁREA DE MEDICINA NUCLEAR IN VIVO - CINTILOGRAFIA PARA ATENDER AOS USUÁRIOS DO SUS DE ANGRA DOS REIS PROC. 2018007025.											
<b>Fornecedor: CENTRO MEDICO NUCLEAR DE VOLTA REDONDA CINTIMED LTDA CNPJ/CPF: 03.763.314/0001-34</b>											
2023.27.2701.10.302.0129.2216.339039.50.15001002		20231691	1311	0	06/11/2023	11.303,69	0,00	11.303,69	0,00	11.303,69	0,00
Histórico: PRESTAÇÃO DE SERVIÇOS DE DIAGNÓSTICO POR IMAGEM E/OU COM FINALIDADE DIAGNÓSTICA NA ÁREA DE MEDICINA NUCLEAR IN VIVO - CINTILOGRAFIA PROC. 2023033381											
2023.27.2701.10.302.0129.2216.339039.50.16000000	102	20231693	104	0	02/01/2023	100.853,34	23.477,40	77.375,94	77.375,94	0,00	77.375,94
Histórico: CONTRATO DE PRESTAÇÃO DE SERVIÇOS PARA REALIZAÇÃO DE EXAMES DE DIAGNÓSTICO POR IMAGEM NA ÁREA DE MEDICINA NUCLEAR IN VIVO - CINTILOGRAFIA PARA ATENDER AOS USUÁRIOS DO SUS DE ANGRA DOS REIS PROC. 2018007025.											
<b>Fornecedor: CLINICA DE IMAGEM COMPUTADORIZADA LTDA EPP CNPJ/CPF: 07.961.810/0001-53</b>											
2023.27.2701.10.302.0129.2216.339039.50.15001002		20231691	196	0	02/01/2023	28.051,70	0,00	28.051,70	28.051,70	0,00	28.051,70
Histórico: CREDENCIAMENTO DE PESSOAS JURÍDICAS ESPECIALIZADAS EM PRESTAÇÃO DE SERVIÇOS DE APOIO DIAGNÓSTICO POR MEIO DE EXAMES DE MAMOGRAFIA - PROC. 2020006652											
2023.27.2701.10.302.0129.2216.339039.50.15001002		20231691	418	0	23/01/2023	28.051,69	0,00	28.051,69	24.285,80	3.765,89	24.285,80
Histórico: COMPLEMENTO DO EMPENHO Nº 196/2023 DO CONTRATO DE PRESTAÇÃO DE SERVIÇOS DE APOIO DIAGNÓSTICO POR MEIO DE EXAMES DE MAMOGRAFIA - PROC. 2020006652											
2023.27.2701.10.302.0129.2216.339039.50.15001002	245	20231691	577	0	14/03/2023	28.045,48	6.000,00	22.045,48	0,00	22.045,48	0,00
Histórico: COMPLEMENTO DO EMPENHO Nº 418/2023 DO CONTRATO DE PRESTAÇÃO DE SERVIÇOS DE APOIO DIAGNÓSTICO POR MEIO DE EXAMES DE MAMOGRAFIA - PROC. 2020006652											
2023.27.2701.10.302.0129.2216.339039.50.15001002	245	20231691	1505	0	18/12/2023	463,63	0,00	463,63	0,00	463,63	0,00
Histórico: PRORROGAÇÃO DA VIGÊNCIA DO CONTRATO DE PRESTAÇÃO DE SERVIÇOS DE APOIO DIAGNÓSTICO POR MEIO DE EXAMES DE MAMOGRAFIA - PROC. 2020006652											
2023.27.2701.10.302.0129.2216.339039.50.16000000		20231693	138	0	02/01/2023	179.513,44	47.045,48	132.467,96	94.207,50	38.260,46	94.207,50
Histórico: CREDENCIAMENTO DE PESSOAS JURÍDICAS ESPECIALIZADAS EM PRESTAÇÃO DE SERVIÇOS DE APOIO DIAGNÓSTICO POR MEIO DE EXAMES DE MAMOGRAFIA - PROC. 2020006652											
2023.27.2701.10.302.0129.2216.339039.50.16000000	245	20231693	1504	0	18/12/2023	834,53	0,00	834,53	0,00	834,53	0,00



MUNICÍPIO DE ANGRA DOS REIS  
RELAÇÃO DE EMPENHO POR PERÍODO PROCESSADOS / NÃO PROCESSADOS GERAL  
PERÍODO: 01/01/2023 A 31/12/2023  
GESTÃO: Consolidado

FUNÇÃO: 10 - SAÚDE  
PROJETO ATIVIDADE: 2216 - ASSISTÊNCIA MÉDICA

<b>Fornecedor:</b> CLINICA DE IMAGEM COMPUTADORIZADA LTDA EPP <b>CNPJ/CPF:</b> 07.961.810/0001-53											
Histórico: PRORROGAÇÃO DA VIGÊNCIA DO CONTRATO DE PRESTAÇÃO DE SERVIÇOS DE APOIO DIAGNÓSTICO POR MEIO DE EXAMES DE MAMOGRAFIA - PROC. 2020006652											
<b>Fornecedor:</b> CLINICA DE IMAGEM WINSTON DE ANDRADE LTDA - EPP <b>CNPJ/CPF:</b> 36.173.797/0001-76											
2023.27.2701.10.302.0129.2216.339039.50.15001002	246	20231691	142	0	02/01/2023	28.051,69	0,00	28.051,69	28.051,69	0,00	28.051,69
Histórico: CONTRATO DE PRESTAÇÃO DE SERVIÇOS DE APOIO DIAGNÓSTICO POR MEIO DE EXAMES DE MAMOGRAFIA - PROC. 2020006652.											
2023.27.2701.10.302.0129.2216.339039.50.15001002	246	20231691	417	0	23/01/2023	28.051,70	0,00	28.051,70	14.298,31	13.753,39	14.298,31
Histórico: COMPLEMENTO DO EMPENHO Nº 142/2023 DO CONTRATO DE PRESTAÇÃO DE SERVIÇOS DE APOIO DIAGNÓSTICO POR MEIO DE EXAMES DE MAMOGRAFIA - PROC. 2020006652.											
2023.27.2701.10.302.0129.2216.339039.50.15001002	246	20231691	576	0	14/03/2023	28.045,48	25.000,00	3.045,48	0,00	3.045,48	0,00
Histórico: COMPLEMENTO DO EMPENHO Nº 142/2023 DO CONTRATO DE PRESTAÇÃO DE SERVIÇOS DE APOIO DIAGNÓSTICO POR MEIO DE EXAMES DE MAMOGRAFIA - PROC. 2020006652.											
2023.27.2701.10.302.0129.2216.339039.50.15001002		20231691	1295	0	27/10/2023	26.483,98	0,00	26.483,98	0,00	26.483,98	0,00
Histórico: PRESTAÇÃO DE SERVIÇOS DE PROCEDIMENTOS COM FINALIDADE DIAGNÓSTICA POR RESSONÂNCIA MAGNÉTICA PROC. 2022027080											
2023.27.2701.10.302.0129.2216.339039.50.16000000	246	20231693	141	0	02/01/2023	179.513,44	73.045,48	106.467,96	76.230,00	30.237,96	76.230,00
Histórico: CONTRATO DE PRESTAÇÃO DE SERVIÇOS DE APOIO DIAGNÓSTICO POR MEIO DE EXAMES DE MAMOGRAFIA - PROC. 2020006652.											
2023.27.2701.10.302.0129.2216.339039.50.16000000		20231693	1042	0	17/08/2023	31.085,46	0,00	31.085,46	7.328,30	23.757,16	7.328,30
Histórico: EMPENHO PARA FORMALIZAÇÃO DO CONTRATO - CREDENCIAMENTO DE PESSOAS JURÍDICAS ESPECIALIZADAS EM PRESTAÇÃO DE SERVIÇOS DE APOIO DIAGNÓSTICO POR MEIO DE EXAMES DE DENSITOMETRIA ÓSSEA PROCESSO Nº 2022021724											
2023.27.2701.10.302.0129.2216.339039.50.16000000		20231693	1294	0	27/10/2023	182.458,36	0,00	182.458,36	0,00	182.458,36	0,00
Histórico: PRESTAÇÃO DE SERVIÇOS DE PROCEDIMENTOS COM FINALIDADE DIAGNÓSTICA POR RESSONÂNCIA MAGNÉTICA PROC. 2022027080											
<b>Fornecedor:</b> CLINICA MANOEL DE SOUZA LIMA LTDA <b>CNPJ/CPF:</b> 30.320.956/0001-31											
2023.27.2701.10.302.0129.2216.339039.50.15001002	006	20231691	90	0	02/01/2023	66.543,75	15.324,75	51.219,00	51.219,00	0,00	51.219,00
Histórico: CONTRATO DE PRESTAÇÃO DE SERVIÇO DE TRATAMENTO EM REABILITAÇÃO NA MODALIDADE OSTEOPATIA - PROC. 2020013501.											
2023.27.2701.10.302.0129.2216.339039.50.15001002	060	20231691	110	0	02/01/2023	73.436,13	0,00	73.436,13	73.436,13	0,00	73.436,13
Histórico: CONTRATO DE PRESTAÇÃO DE SERVIÇO DE APOIO DIAGNÓSTICO POR MEIO DE EXAMES DE ULTRASSONOGRAFIA - PROC. 2020019577.											
2023.27.2701.10.302.0129.2216.339039.50.15001002	006	20231691	485	0	06/02/2023	547.706,25	0,00	547.706,25	507.843,00	39.863,25	507.843,00
Histórico: PRORROGAÇÃO DA VIGÊNCIA DO CONTRATO PARA TRATAMENTO EM REABILITAÇÃO NA MODALIDADE OSTEOPATIA. PROC 2020013501.											
2023.27.2701.10.302.0129.2216.339039.50.15001002	060	20231691	1134	0	13/09/2023	56.981,32	0,00	56.981,32	39.899,18	17.082,14	39.899,18
Histórico: PRORROGAÇÃO DA VIGÊNCIA DO CONTRATO PARA CREDENCIAMENTO DE PESSOA JURÍDICA ESPECIALIZADA EM PRESTAÇÃO DE SERVIÇO DE APOIO DIAGNÓSTICO POR MEIO DE EXAMES DE ULTRASSONOGRAFIA. PROCESSO Nº 2019019577											
2023.27.2701.10.302.0129.2216.339039.50.16000000	060	20231693	107	0	02/01/2023	48.536,79	0,00	48.536,79	48.536,79	0,00	48.536,79
Histórico: CONTRATO DE PRESTAÇÃO DE SERVIÇO DE APOIO DIAGNÓSTICO POR MEIO DE EXAMES DE ULTRASSONOGRAFIA - PROC. 2020019577.											
2023.27.2701.10.302.0129.2216.339039.50.16000000	060	20231693	1133	0	13/09/2023	33.732,96	0,00	33.732,96	19.722,61	14.010,35	19.722,61
Histórico: PRORROGAÇÃO DA VIGÊNCIA DO CONTRATO PARA CREDENCIAMENTO DE PESSOA JURÍDICA ESPECIALIZADA EM PRESTAÇÃO DE SERVIÇO DE APOIO DIAGNÓSTICO POR MEIO DE EXAMES DE ULTRASSONOGRAFIA.											
<b>Fornecedor:</b> CLÍNICA DE MEDICINA NUCLEAR VILLELA PEDRAS LTDA <b>CNPJ/CPF:</b> 33.205.964/0001-25											
2023.27.2701.10.302.0129.2216.339039.50.15001002		20231691	1313	0	06/11/2023	12.706,55	0,00	12.706,55	0,00	12.706,55	0,00
Histórico: PRESTAÇÃO DE SERVIÇOS DE DIAGNÓSTICO POR IMAGEM E/OU COM FINALIDADE DIAGNÓSTICA NA ÁREA DE MEDICINA NUCLEAR IN VIVO - CINTILOGRAFIA PROC. 2023033381											
<b>Fornecedor:</b> EMPRESA BRASILEIRA DE ENGENHARIA E COMERCIO SA EBEC <b>CNPJ/CPF:</b> 17.162.280/0001-37											
2023.27.2701.10.302.0129.2216.339039.99.16000000	045	20231694	62	0	02/01/2023	611.604,00	0,00	611.604,00	611.604,00	0,00	611.604,00
Histórico: LOCAÇÃO DE VEÍCULOS AUTOMOTORES EQUIPADOS COM RASTREAMENTO E BLOQUEIO ON-LINE, EM TEMPO REAL COM COBERTURA EM TODO TERRITÓRIO NACIONAL, PROC. 2021005290.											
<b>Fornecedor:</b> FUNDAÇÃO ELETRONUCLEAR DE ASSISTENCIA MEDICA <b>CNPJ/CPF:</b> 02.993.385/0001-60											
2023.27.2701.10.302.0129.2216.339039.50.15001002		20231691	150	0	02/01/2023	90.385,63	0,05	90.385,58	82.688,27	7.697,31	82.688,27
Histórico: REFERENTE A CONTRATUALIZAÇÃO PARA PRESTAÇÃO DE SERVIÇOS AMBULATORIAIS E HOSPITALARES DE MÉDIA E ALTA COMPLEXIDADE PARCELA DA COMPLMENTAÇÃO DE TABELA MUNICIPAL - PROC. 2021028944											
2023.27.2701.10.302.0129.2216.339039.50.15001002		20231691	419	0	23/01/2023	1.982,14	0,00	1.982,14	1.982,14	0,00	1.982,14
Histórico: REFERENTE A CONTRATUALIZAÇÃO PARA PRESTAÇÃO DE SERVIÇOS AMBULATORIAIS E HOSPITALARES DE MÉDIA E ALTA COMPLEXIDADE PARCELA DA COMPLMENTAÇÃO DE TABELA MUNICIPAL - PROC. 2021028944											
2023.27.2701.10.302.0129.2216.339039.50.16000000		20231693	147	0	02/01/2023	4.006.697,09	0,00	4.006.697,09	3.339.026,48	667.670,61	3.339.026,48
Histórico: REFERENTE A CONTRATUALIZAÇÃO PARA PRESTAÇÃO DE SERVIÇOS AMBULATORIAIS E HOSPITALARES DE MÉDIA E ALTA COMPLEXIDADE DESTINADOS A ATENDER A REDE MUNICIPAL DE SAÚDE. - PROC. 2021028944											
<b>Fornecedor:</b> GLOBAL ADMINISTRAÇÃO E SOLUÇÕES INTEGRADAS LTDA - ME <b>CNPJ/CPF:</b> 19.711.426/0001-81											
2023.27.2701.10.302.0129.2216.339039.99.16000000	64	20231694	57	0	02/01/2023	788.800,00	67.666,66	721.133,34	721.133,34	0,00	721.133,34
Histórico: CONTRATO DE PRESTAÇÃO DE SERVIÇOS DE LOCAÇÃO DE 11 (ONZE) AMBULÂNCIAS PARA ATENDER A REDE MUNICIPAL DE SAÚDE - PROC. 2017006818											
2023.27.2701.10.302.0129.2216.339039.99.16000000	045	20231694	59	0	02/01/2023	264.600,00	39.733,66	224.866,34	224.866,34	0,00	224.866,34
Histórico: CONTRATO DE PRESTAÇÃO DE SERVIÇOS DE LOCAÇÃO DE 04 (QUATRO) AMBULÂNCIAS PARA ATENDER A REDE MUNICIPAL DE SAÚDE - PROC. 2017006818											
2023.27.2701.10.302.0129.2216.339039.99.16000000	045	20231694	703	0	03/05/2023	378.000,00	0,00	378.000,00	378.000,00	0,00	378.000,00
Histórico: PRORROGAÇÃO DA VIGÊNCIA DO CONTRATO DE PRESTAÇÃO DE SERVIÇOS DE LOCAÇÃO DE 04 (QUATRO) AMBULÂNCIAS PARA ATENDER A REDE MUNICIPAL DE SAÚDE - PROC. 2017006818											
2023.27.2701.10.302.0129.2216.339039.99.16000000	64	20231694	704	0	03/05/2023	1.044.000,00	0,00	1.044.000,00	1.026.033,28	17.966,72	1.026.033,28
Histórico: PRORROGAÇÃO DA VIGÊNCIA DO CONTRATO DE PRESTAÇÃO DE SERVIÇOS DE LOCAÇÃO DE 11 (QUATRO) AMBULÂNCIAS PARA ATENDER A REDE MUNICIPAL DE SAÚDE - PROC. 2017006818											
2023.27.2701.10.302.0129.2216.339039.99.16000000	64	20231694	1362	0	10/11/2023	172.100,23	0,00	172.100,23	0,00	172.100,23	0,00
Histórico: CONTRATO DE PRESTAÇÃO DE SERVIÇOS DE LOCAÇÃO DE 11 (QUATRO) AMBULÂNCIAS PARA ATENDER A REDE MUNICIPAL DE SAÚDE - PROC. 2017006818											
2023.27.2701.10.302.0129.2216.339039.99.16000000	045	20231694	1363	0	10/11/2023	66.933,30	0,00	66.933,30	3.933,63	62.999,67	3.933,63
Histórico: CONTRATO DE PRESTAÇÃO DE SERVIÇOS DE LOCAÇÃO DE 11 (QUATRO) AMBULÂNCIAS PARA ATENDER A REDE MUNICIPAL DE SAÚDE - PROC. 2017006818											
<b>Fornecedor:</b> INTELIGENCIA ARTIFICIAL TECNOLOGIA E REFRIGERAÇÃO EIRELI <b>CNPJ/CPF:</b> 01.579.387/0001-45											
2023.27.2701.10.302.0129.2216.339039.12.16000000	045	20232073	211	0	02/01/2023	3.709,75	0,00	3.709,75	2.173,78	1.535,97	2.173,78
Histórico: LOCAÇÃO DE APARELHOS DE AR CONDICIONADO E MANUTENÇÃO PREVENTIVA / CORRETIVA, COM REPOSIÇÃO DE PEÇAS DESSES EQUIPAMENTOS - PROC. 2019010261 (SUPCAR).											
2023.27.2701.10.302.0129.2216.339039.12.16000000		20232073	983	0	28/07/2023	2.751,25	0,00	2.751,25	621,08	2.130,17	621,08
Histórico: PRORROGAÇÃO DA VIGÊNCIA DO CONTRATO DE PRESTAÇÃO DE SERVIÇO DE LOCAÇÃO, INSTALAÇÃO E MANUTENÇÃO PREVENTIVA E CORRETIVA DE APARELHOS DE AR CONDICIONADO, PARA ATENDER A REDE MUNICIPAL DE SAÚDE DE ANGRA DOS REIS, ITEM 09 DA ATA DE REGISTRO DE PREÇOS Nº 045/2020. PREGÃO PRESENCIAL Nº 095/2019 PROCESSO Nº 2019010261											
<b>Fornecedor:</b> J C DE JESUS EXAMES CARDIOLOGICOS ME <b>CNPJ/CPF:</b> 32.013.032/0001-18											
2023.27.2701.10.302.0129.2216.339039.50.15001002	068	20231691	114	0	02/01/2023	315.457,82	0,00	315.457,82	315.457,82	0,00	315.457,82
Histórico: CONTRATO DE EXAMES EM CARDIOLOGIA - PROC 2018011380											
2023.27.2701.10.302.0129.2216.339039.50.16000000	068	20231693	113	0	02/01/2023	230.974,36	14.452,58	216.521,78	216.521,78	0,00	216.521,78
Histórico: CONTRATO DE EXAMES EM CARDIOLOGIA - PROC 2018011380											
2023.27.2701.10.302.0129.2216.339039.50.16000000	068	20231693	1238	0	18/10/2023	73.168,22	10.000,00	63.168,22	29.677,94	33.490,28	29.677,94



MUNICÍPIO DE ANGRA DOS REIS  
RELAÇÃO DE EMPENHO POR PERÍODO PROCESSADOS / NÃO PROCESSADOS GERAL  
PERÍODO: 01/01/2023 A 31/12/2023  
GESTÃO: Consolidado

FUNÇÃO: 10 - SAÚDE  
PROJETO ATIVIDADE: 2216 - ASSISTÊNCIA MÉDICA

<b>Fornecedor:</b> J C DE JESUS EXAMES CARDIOLÓGICOS ME CNPJ/CPF: 32.013.032/0001-18												
Histórico: PRORROGAÇÃO DA VIGÊNCIA DO CONTRATO DE EXAMES EM CARDIOLOGIA - PROC 2018011380												
2023.27.2701.10.302.0129.2216.339039.50.16350000	068	20233364	1237	0	18/10/2023	99.930,96	10.000,00	89.930,96	47.602,46	42.328,50	47.602,46	
Histórico: PRORROGAÇÃO DA VIGÊNCIA DO CONTRATO DE EXAMES EM CARDIOLOGIA - PROC 2018011380												
<b>Fornecedor:</b> JVA SERVIÇOS MÉDICOS E DIAGNÓSTICOS LTDA CNPJ/CPF: 00.756.850/0001-14												
2023.27.2701.10.302.0129.2216.339039.50.15001002	097	20231691	119	0	02/01/2023	262.826,68	147.643,75	115.182,93	115.182,93	0,00	115.182,93	
Histórico: CONTRATAÇÃO DE EMPRESA PARA REALIZAÇÃO DE EXAMES DE ULTRASSONOGRAFIA, PARA ATENDER AOS USUÁRIOS DA REDE MUNICIPAL DE SAÚDE DE ANGRA DOS REIS PROC. 2021022249.												
2023.27.2701.10.302.0129.2216.339039.50.15001002	098	20231691	121	0	02/01/2023	111.815,00	34.982,80	76.832,20	76.832,20	0,00	76.832,20	
Histórico: CONTRATAÇÃO DE EMPRESA PARA REALIZAÇÃO DE EXAMES DE ULTRASSONOGRAFIA COM DOPPLER, PARA ATENDER AOS USUÁRIOS DA REDE MUNICIPAL DE SAÚDE DE ANGRA DOS REIS PROC. 2021020377.												
2023.27.2701.10.302.0129.2216.339039.50.15001002	098	20231691	848	0	23/06/2023	225.162,73	0,00	225.162,73	111.729,00	113.433,73	111.729,00	
Histórico: PRORROGAÇÃO DA VIGÊNCIA DO CONTRATO PARA REALIZAÇÃO DE EXAMES DE ULTRASSONOGRAFIA COM DOPPLER, PARA ATENDER AOS USUÁRIOS DA REDE MUNICIPAL DE SAÚDE DE ANGRA DOS REIS PROC. 2021020377.												
2023.27.2701.10.302.0129.2216.339039.50.15001002	097	20231691	850	0	23/06/2023	274.169,39	80.000,00	194.169,39	81.995,21	112.174,18	81.995,21	
Histórico: PRORROGAÇÃO DA VIGÊNCIA DO CONTRATO PARA REALIZAÇÃO DE EXAMES DE ULTRASSONOGRAFIA, PARA ATENDER AOS USUÁRIOS DA REDE MUNICIPAL DE SAÚDE DE ANGRA DOS REIS PROC. 2021022249												
2023.27.2701.10.302.0129.2216.339039.50.15001002	098	20231691	1709	0	29/12/2023	55.326,97	0,00	55.326,97	0,00	55.326,97	0,00	
Histórico: APOSTILAMENTO DO CONTRATO DE EXAMES DE ULTRASSONOGRAFIA COM DOPPLER, PARA ATENDER AOS USUÁRIOS DA REDE MUNICIPAL D SAÚDE - PROC. 2021020377.												
2023.27.2701.10.302.0129.2216.339039.50.16000000	097	20231693	118	0	02/01/2023	159.916,03	80.000,00	79.916,03	78.599,40	1.316,63	78.599,40	
Histórico: CONTRATAÇÃO DE EMPRESA PARA REALIZAÇÃO DE EXAMES DE ULTRASSONOGRAFIA, PARA ATENDER AOS USUÁRIOS DA REDE MUNICIPAL DE SAÚDE DE ANGRA DOS REIS PROC. 2021022249.												
2023.27.2701.10.302.0129.2216.339039.50.16000000	098	20231693	120	0	02/01/2023	45.725,43	13.332,63	32.392,80	32.392,80	0,00	32.392,80	
Histórico: CONTRATAÇÃO DE EMPRESA PARA REALIZAÇÃO DE EXAMES DE ULTRASSONOGRAFIA COM DOPPLER, PARA ATENDER AOS USUÁRIOS DA REDE MUNICIPAL DE SAÚDE DE ANGRA DOS REIS PROC. 2021020377.												
2023.27.2701.10.302.0129.2216.339039.50.16000000	098	20231693	847	0	23/06/2023	83.137,43	0,00	83.137,43	52.272,00	30.865,43	52.272,00	
Histórico: PRORROGAÇÃO DA VIGÊNCIA DO CONTRATO PARA REALIZAÇÃO DE EXAMES DE ULTRASSONOGRAFIA COM DOPPLER, PARA ATENDER AOS USUÁRIOS DA REDE MUNICIPAL DE SAÚDE DE ANGRA DOS REIS PROC. 2021020377.												
2023.27.2701.10.302.0129.2216.339039.50.16000000	097	20231693	849	0	23/06/2023	160.660,30	30.000,00	130.660,30	57.181,30	73.479,00	57.181,30	
Histórico: PRORROGAÇÃO DA VIGÊNCIA DO CONTRATO PARA REALIZAÇÃO DE EXAMES DE ULTRASSONOGRAFIA, PARA ATENDER AOS USUÁRIOS DA REDE MUNICIPAL DE SAÚDE DE ANGRA DOS REIS PROC. 2021022249												
2023.27.2701.10.302.0129.2216.339039.50.16000000	098	20231693	1707	0	29/12/2023	12.210,52	12.210,52	0,00	0,00	0,00	0,00	
Histórico: APOSTILAMENTO DO CONTRATO DE EXAMES DE ULTRASSONOGRAFIA COM DOPPLER, PARA ATENDER AOS USUÁRIOS DA REDE MUNICIPAL D SAÚDE - PROC. 2021020377.												
<b>Fornecedor:</b> MEDSYSTEM MANUTENÇÃO E SERVIÇOS EIRELI CNPJ/CPF: 04.211.341/0001-67												
2023.27.2701.10.302.0129.2216.339039.17.16000000	120	20231695	321	0	02/01/2023	96.583,33	0,00	96.583,33	66.500,00	30.083,33	66.500,00	
Histórico: CONTRATO DE PRESTAÇÃO DE SERVIÇOS CONTINUADOS DE MANUTENÇÃO PREVENTIVA E CORRETIVA DE EQUIPAMENTOS DO HEMONÚCLEO PROC. 2018020027												
2023.27.2701.10.302.0129.2216.339039.17.16000000	120	20231695	1310	0	01/11/2023	17.416,67	0,00	17.416,67	0,00	17.416,67	0,00	
Histórico: PRORROGAÇÃO DA VIGÊNCIA DO CONTRATO DE PRESTAÇÃO DE SERVIÇOS CONTINUADOS DE MANUTENÇÃO PREVENTIVA E CORRETIVA DE EQUIPAMENTOS DO HEMONÚCLEO PROC. 2018020027												
<b>Fornecedor:</b> METROBRAS - METROLOGIA DAS RADIAÇÕES IONIZANTES LTDA CNPJ/CPF: 07.041.060/0001-00												
2023.27.2701.10.301.0129.2216.339039.99.16000000	20231600	1069	0	28/08/2023	4.501,70	0,00	4.501,70	4.501,70	0,00	0,00	4.501,70	
Histórico: PRESTAÇÃO DE SERVIÇOS EM DOSIMETRIA - PROC. 2022021653.												
<b>Fornecedor:</b> RADQUALYCENTER-SERVICIOS EM FISICA MEDICA E LABORATORIAL LTDA-ME CNPJ/CPF: 09.027.328/0001-76												
2023.27.2701.10.302.0129.2216.339039.99.16000000	20231694	499	0	14/02/2023	4.000,00	4.000,00	0,00	0,00	0,00	0,00	0,00	
Histórico: CONTRATAÇÃO DE SERVIÇOS DE EMPRESA ESPECIALIZADA EM FÍSICA MÉDICA PARA A SALA DE RAIOS X DO SPA FRADE. PROC 2021023822												
<b>Fornecedor:</b> SERV IMAGEM MINAS SERVIÇOS, INDÚSTRIA E COMÉRCIO LTDA CNPJ/CPF: 08.469.783/0001-69												
2023.27.2701.10.302.0129.2216.339039.17.16000000	20231695	993	0	01/08/2023	23.562,20	7.068,22	16.493,98	4.712,44	11.781,54	4.712,44		
Histórico: CONTRATAÇÃO DE EMPRESA ESPECIALIZADA NA PRESTAÇÃO DE SERVIÇOS DE MANUTENÇÃO PREVENTIVA E CORRETIVA DO APARELHO DE RAIOS X DIGITAL APOLO S/ MARCA: VMI SÉRIE 1:00411101001, COM REPOSIÇÃO DE PEÇAS E SERVIÇOS ESPECIALIZADOS, VISANDO ATENDER À NECESSIDADE DA REDE MUNICIPAL DE SAÚDE DE ANGRA DOS REIS PROC. 2023027884												
<b>Fornecedor:</b> SGHN - HIGIENIZAÇÃO TEXTIL E NUTRIÇÃO HOSPITALAR LTDA CNPJ/CPF: 11.083.162/0001-57												
2023.27.2701.10.302.0129.2216.339039.99.16350000	159	20231697	362	0	02/01/2023	426.916,80	0,00	426.916,80	426.916,80	0,00	426.916,80	
Histórico: CONTRATAÇÃO DE SERVIÇOS DE LAVANDERIA E ROUPARIA PARA ATENDER A SECRETARIA DE SAÚDE - PROC. 2020014304												
<b>Fornecedor:</b> TORRE ARQUITETOS ASSOCIADOS CNPJ/CPF: 09.540.426/0001-02												
2023.27.2701.10.302.0129.2216.339039.12.16000000	35	20232073	294	0	02/01/2023	1.117.803,61	609.711,06	508.092,55	508.092,55	0,00	508.092,55	
Histórico: CONTRATO Nº 035/2017 REFERENTE A PRESTAÇÃO DE SERVIÇOS EM LOCAÇÃO, INSTALAÇÃO E MANUTENÇÃO DE GERADORES PARA RMS - PROC. 2017007818.												
2023.27.2701.10.302.0129.2216.339039.12.16000000	35	20232073	795	0	31/05/2023	609.711,06	0,00	609.711,06	563.343,31	46.367,75	563.343,31	
Histórico: PRORROGAÇÃO DA VIGÊNCIA DO CONTRATO Nº 035/2017 REFERENTE A PRESTAÇÃO DE SERVIÇOS EM LOCAÇÃO, INSTALAÇÃO E MANUTENÇÃO DE GERADORES PARA RMS - PROC. 2017007818.												
2023.27.2701.10.302.0129.2216.339039.12.16000000	20232073	1453	0	30/11/2023	75.790,00	0,00	75.790,00	0,00	75.790,00	0,00		
Histórico: PRESTAÇÃO DE SERVIÇOS EM LOCAÇÃO E MANUTENÇÃO DE GERADORES PARA RMS, 04 UNIDADES DO ITEM 01 (65 KVA), 02 UNIDADES DO ITEM 02 (75 KVA), 01 UNIDADE DO ITEM 03 (170 KVA) E 01 UNIDADE DO ITEM 05 (500 KVA). - PROCESSO Nº 2023046599												
2023.27.2701.10.302.0129.2216.339039.12.16000000	20232073	1496	0	14/12/2023	32.185,39	0,00	32.185,39	0,00	32.185,39	0,00		
Histórico: COMPLEMENTO DE EMPENHO DA PRESTAÇÃO DE SERVIÇOS EM LOCAÇÃO E MANUTENÇÃO DE GERADORES PARA RMS - PROCESSO Nº 2017007818.												
<b>Fornecedor:</b> ULTRAMED R B LTDA CNPJ/CPF: 01.865.044/0001-47												
2023.27.2701.10.302.0129.2216.339039.50.15001002	20231691	1293	0	27/10/2023	26.483,98	0,00	26.483,98	0,00	26.483,98	0,00		
Histórico: PRESTAÇÃO DE SERVIÇOS DE PROCEDIMENTOS COM FINALIDADE DIAGNÓSTICA POR RESSONÂNCIA MAGNÉTICA - PROC. 2022027080.												
2023.27.2701.10.302.0129.2216.339039.50.16000000	18	20231693	130	0	02/01/2023	6.368,55	5.542,05	826,50	826,50	0,00	826,50	
Histórico: CONTRATO DE PRESTAÇÃO DE SERVIÇOS DE PROCEDIMENTOS DE DENSITOMETRIA ÓSSEA DUO-ENERGÉTICA DE COLUNA (VÉRTEBRAS LOMBARES) - PROC. 2017008092.												
2023.27.2701.10.302.0129.2216.339039.50.16000000	17	20231693	134	0	02/01/2023	178.239,79	0,00	178.239,79	178.239,79	0,00	178.239,79	
Histórico: CONTRATO DE PRESTAÇÃO DE SERVIÇOS DE PROCEDIMENTOS COM FINALIDADE DIAGNÓSTICA POR RESSONÂNCIA MAGNÉTICA - PROC. 2017008081.												
2023.27.2701.10.302.0129.2216.339039.50.16000000	17	20231693	442	0	26/01/2023	845.662,50	0,00	845.662,50	845.662,50	0,00	845.662,50	
Histórico: PRORROGAÇÃO DA VIGÊNCIA DO CONTRATO DE PRESTAÇÃO DE SERVIÇOS DE PROCEDIMENTOS COM FINALIDADE DIAGNÓSTICA POR RESSONÂNCIA MAGNÉTICA - PROC. 2017008081.												
2023.27.2701.10.302.0129.2216.339039.50.16000000	18	20231693	443	0	26/01/2023	30.993,75	192,85	30.800,90	30.800,90	0,00	30.800,90	
Histórico: PRORROGAÇÃO DA VIGÊNCIA DO CONTRATO DE PRESTAÇÃO DE SERVIÇOS DE PROCEDIMENTOS DE DENSITOMETRIA ÓSSEA DUO-ENERGÉTICA DE COLUNA - PROC. 2017008092.												
2023.27.2701.10.302.0129.2216.339039.50.16000000	17	20231693	488	0	07/02/2023	52.899,52	29.308,06	23.591,46	23.591,46	0,00	23.591,46	
Histórico: COMPLEMENTO DO EMPENHO Nº 134/2023, DO CONTRATO DE PRESTAÇÃO DE SERVIÇOS DE PROCEDIMENTOS COM FINALIDADE DIAGNÓSTICA POR RESSONÂNCIA MAGNÉTICA - PROC. 2017008081. CI Nº 037/2023/SSA SUPCAR												
2023.27.2701.10.302.0129.2216.339039.50.16000000	20231693	1292	0	27/10/2023	182.414,18	15.000,00	167.414,18	65.306,25	102.107,93	65.306,25		
Histórico: PRESTAÇÃO DE SERVIÇOS DE PROCEDIMENTOS COM FINALIDADE DIAGNÓSTICA POR RESSONÂNCIA MAGNÉTICA - PROC. 2022027080.												



MUNICÍPIO DE ANGRA DOS REIS  
RELAÇÃO DE EMPENHO POR PERÍODO PROCESSADOS / NÃO PROCESSADOS GERAL  
PERÍODO: 01/01/2023 A 31/12/2023  
GESTÃO: Consolidado

FUNÇÃO: 10 - SAÚDE  
PROJETO ATIVIDADE: 2216 - ASSISTÊNCIA MÉDICA

<b>TOTAL 339039 - OUTROS SERV. DE TERCEIROS-PES JURÍDI.</b>		<b>15.495.486,17</b>	<b>1.401.975,82</b>	<b>14.093.510,35</b>	<b>11.800.022,0</b>	<b>2.293.488,33</b>	<b>11.800.022,02</b>
<b>Natureza: 339092 - DESPESAS DE EXERCÍCIOS ANTERIORES</b>							
<b>Fornecedor: CLINICA MANOEL DE SOUZA LIMA LTDA CNPJ/CPF: 30.320.956/0001-31</b>							
2023.27.2701.10.302.0129.2216.339092.15001002 006 20232340 484 0 02/02/2023 18.711,00 0,00 18.711,00 18.711,00 0,00 18.711,00							
Histórico: COMPLEMENTO DO EMPENHO Nº 353/2022 PARA PAGAMENTO DA NOTA FISCAL Nº 4523, PARA TRATAMENTO EM REABILITAÇÃO NA MODALIDADE OSTEOPATIA. PROC 2020013501.							
<b>TOTAL 339092 - DESPESAS DE EXERCÍCIOS ANTERIORES</b>		<b>18.711,00</b>	<b>0,00</b>	<b>18.711,00</b>	<b>18.711,00</b>	<b>0,00</b>	<b>18.711,00</b>
<b>Natureza: 449051 - OBRAS E INSTALAÇÕES</b>							
<b>Fornecedor: ACLIVE CONSTRUÇÕES LTDA CNPJ/CPF: 09.426.728/0001-54</b>							
2023.27.2701.10.301.0129.2216.449051.91.16360000 189 20231602 615 0 17/03/2023 30.501,60 0,00 30.501,60 30.501,60 0,00 30.501,60							
Histórico: ADITIVO FINANCEIRO REFERENTE A CONTRATAÇÃO DE EMPRESA ESPECIALIZADA PARA SERVIÇOS DE REFORMA COM AMPLIAÇÃO DO ESF DO CAMPO BELO SITUADO NA RUA B QUADRA Q. ATUAL RUA DOS SUSPIROS Nº 445 CAMPO BELO - ANGRA DOS REIS PROC. 2021027262							
2023.27.2701.10.301.0129.2216.449051.91.16360000 20231602 907 0 13/07/2023 95.004,08 0,00 95.004,08 95.004,08 0,00 95.004,08							
Histórico: TERMO ADITIVO AO CONTRATO 189/2022 - REFORMA COM AMPLIAÇÃO DO ESF CAMPO BELO SITUADO A RUA B QUADRA Q. - TOMADA DE PREÇOS 025/2022 - PROC. 2021027262							
<b>TOTAL 449051 - OBRAS E INSTALAÇÕES</b>		<b>125.505,68</b>	<b>0,00</b>	<b>125.505,68</b>	<b>125.505,68</b>	<b>0,00</b>	<b>125.505,68</b>
<b>Natureza: 449052 - EQUIPAMENTOS E MATERIAL PERMANENTE</b>							
<b>Fornecedor: ADVANCED COMERCIO DE EQUIPAMENTOS LTDA CNPJ/CPF: 08.331.877/0001-77</b>							
2023.27.2701.10.301.0129.2216.449052.42.16360000 20232558 744 0 08/05/2023 3.160,00 0,00 3.160,00 3.160,00 0,00 3.160,00							
Histórico: AQUISIÇÃO DE MOBILIÁRIO EM GERAL, ITEM 23, DA ATA DE REGISTRO DE PREÇOS 465/2022 PREGÃO PRESENCIAL 065/2022 PROC. 2022035934 (UNIDADE DE SAÚDE DO PEREQUE)							
2023.27.2701.10.302.0129.2216.449052.42.16360000 20232775 749 0 09/05/2023 1.580,00 0,00 1.580,00 1.580,00 0,00 1.580,00							
Histórico: AQUISIÇÃO DE MOBILIÁRIO EM GERAL, ITEM 23, DA ATA DE REGISTRO DE PREÇOS 465/2022 PREGÃO PRESENCIAL 065/2022 PROC. 2022035934 (UNIDADE CEM JAPUIBA)							
2023.27.2701.10.302.0129.2216.449052.42.16360000 20232775 929 0 19/07/2023 3.160,00 0,00 3.160,00 0,00 3.160,00 0,00							
Histórico: AQUISIÇÃO DE MOBILIÁRIOS DE ESCRITÓRIO PARA ATENDER AS NECESSIDADES DA SECRETARIA DE SAÚDE ITEM 23 DA ATA DE REGISTRO DE PREÇOS Nº 465/2022 DO PREGÃO PRESENCIAL Nº 065/2022 PROCESSO Nº 2022035934							
<b>Fornecedor: CENTERCLEAN COMERCIO E SERVICOS DE EQUIPAMENTOS PARA LIMPEZA LTDA CNPJ/CPF: 04.522.146/0001-58</b>							
2023.27.2701.10.301.0129.2216.449052.8.16360000 20231603 1705 0 29/12/2023 10.200,00 0,00 10.200,00 0,00 10.200,00 0,00							
Histórico: AQUISIÇÃO DE MOBILIÁRIOS DE ESCRITÓRIO PARA ATENDER AS NECESSIDADES DA SECRETARIA DE SAÚDE ITEM 23 DA ATA DE REGISTRO DE PREÇOS Nº 465/2022 DO PREGÃO PRESENCIAL Nº 065/2022 PROCESSO Nº 2022035934							
<b>Fornecedor: COMERCIAL DE EQUIP. MÉDICO HOSP. SERRA DAS ARARAS LTDA. CNPJ/CPF: 08.117.794/0001-80</b>							
2023.27.2701.10.301.0129.2216.449052.8.16360000 20231603 664 0 06/04/2023 13.934,00 0,00 13.934,00 13.934,00 0,00 13.934,00							
Histórico: AQUISIÇÃO DE MOBILIÁRIOS DE ESCRITÓRIO PARA ATENDER AS NECESSIDADES DA SECRETARIA DE SAÚDE ITEM 23 DA ATA DE REGISTRO DE PREÇOS Nº 110/2022 DO PREGÃO PRESENCIAL Nº 003/2022 - PROC.2021023306 (PROC. PAGAMENTO 2022018826).							
2023.27.2701.10.301.0129.2216.449052.8.16360000 20231603 1376 0 16/11/2023 2.478,00 0,00 2.478,00 0,00 2.478,00 0,00							
Histórico: AQUISIÇÃO DOS ITENS 05 E 08, DA ATA DE REGISTRO DE PREÇOS 014/2023-A PREGÃO ELETRÔNICO 0009/2023 - PROC.2022038493 (PROC. PAGAMENTO 2023045281).							
<b>Fornecedor: D3JF EMPREENDIMENTOS COMERCIAIS EIRELI - ME CNPJ/CPF: 10.921.809/0001-00</b>							
2023.27.2701.10.301.0129.2216.449052.42.16360000 20232558 666 0 06/04/2023 74.425,00 0,00 74.425,00 74.425,00 0,00 74.425,00							
Histórico: AQUISIÇÃO DE MOBILIÁRIO EM GERAL, ITENS 09, 10, 13, 20, E 33 DA ATA DE REGISTRO DE PREÇOS 109/2022, PREGÃO PRESENCIAL 003/2022 PROC. 2021023306							
2023.27.2701.10.301.0129.2216.449052.34.16360000 20232559 667 0 06/04/2023 1.665,00 0,00 1.665,00 1.665,00 0,00 1.665,00							
Histórico: AQUISIÇÃO DE MAQUINAS, UTENSÍLIOS E EQUIP. DIVERSOS, ITEM 13 DA ATA DE REGISTRO DE PREÇOS 109/2022, PREGÃO PRESENCIAL 003/2022 PROC. 2021023306							
<b>Fornecedor: DENTEMED EQUIPAMENTOS ODONTOLÓGICOS LTDA CNPJ/CPF: 07.897.039/0001-00</b>							
2023.27.2701.10.301.0129.2216.449052.8.16360000 20231603 1375 0 16/11/2023 38.100,00 0,00 38.100,00 0,00 38.100,00 0,00							
Histórico: AQUISIÇÃO DE CONSULTÓRIO ODONTOLÓGICO, ITEM 09, DA ATA DE REGISTRO DE PREÇOS Nº 014/2023-B PREGÃO ELETRÔNICO 0009/2023 PROC. DE PAGAMENTO 2023045283							
<b>Fornecedor: DIMAS INDUSTRIA DE MOVEIS LTDA CNPJ/CPF: 06.351.401/0001-72</b>							
2023.27.2701.10.302.0129.2216.449052.42.15001002 20231700 775 0 19/05/2023 26.040,00 0,00 26.040,00 0,00 26.040,00 0,00							
Histórico: AQUISIÇÃO DE MOBILIÁRIO EM GERAL, ITEM 16 DA ATA DE REGISTRO DE PREÇOS 467/2022 PREGÃO PRESENCIAL 065/2022 PROC. 2022035934							
2023.27.2701.10.301.0129.2216.449052.42.16360000 20232558 746 0 08/05/2023 13.950,00 0,00 13.950,00 0,00 13.950,00 0,00							
Histórico: AQUISIÇÃO DE MOBILIÁRIO EM GERAL, ITEM 16, DA ATA DE REGISTRO DE PREÇOS 467/2022 PREGÃO PRESENCIAL 065/2022 PROC. 2022035934 (UNIDADE DE SAÚDE DO PEREQUE)							
2023.27.2701.10.301.0129.2216.449052.42.16360000 20232558 1033 0 10/08/2023 23.250,00 0,00 23.250,00 0,00 23.250,00 0,00							
Histórico: AQUISIÇÃO DE MOBILIÁRIOS DIVERSOS PARA ATENDER A SECRETARIA SAÚDE (SUAPR), ITEM 16 DO PREGÃO PRESENCIAL 090/2022. ARP 467/2022. PROC 2022035934							
2023.27.2701.10.301.0129.2216.449052.42.16360000 20232558 1381 0 17/11/2023 9.300,00 9.300,00 0,00 0,00 0,00 0,00							
Histórico: AQUISIÇÃO DE MOBILIÁRIOS, ITEM 16, DA ATA DE REGISTRO DE PREÇOS 467/2022 PREGÃO PRESENCIAL 065/2022 PROC 2022035934 PROC. DE PAGAMENTO 2023039891							
2023.27.2701.10.302.0129.2216.449052.42.16360000 20232775 751 0 09/05/2023 7.718,00 0,00 7.718,00 0,00 7.718,00 0,00							
Histórico: AQUISIÇÃO DE MOBILIÁRIO EM GERAL, ITENS 16 E 18, DA ATA DE REGISTRO DE PREÇOS 467/2022 PREGÃO PRESENCIAL 065/2022 PROC. 2022035934 (UNIDADE CEM JAPUIBA)							
2023.27.2701.10.302.0129.2216.449052.42.16360000 20232775 1393 0 27/11/2023 8.835,00 0,00 8.835,00 0,00 8.835,00 0,00							
Histórico: AQUISIÇÃO DE MOBILIÁRIOS, ITEM 16, DA ATA DE REGISTRO DE PREÇOS 467/2022 PREGÃO PRESENCIAL 065/2022 PROC 2022035934							
<b>Fornecedor: DVR CORPORATIVO COMÉRCIO DE MÓVEIS LTDA-ME CNPJ/CPF: 39.975.566/0001-74</b>							
2023.27.2701.10.301.0129.2216.449052.42.16360000 20232558 1690 0 29/12/2023 34.256,00 0,00 34.256,00 0,00 34.256,00 0,00							
Histórico: AQUISIÇÃO DE MOBILIÁRIOS, ITENS 15 E 26 DA ATA DE REGISTRO DE PREÇOS Nº 046/2023 - C DO PREGÃO PRESENCIAL Nº 0019/2023 - PROC. 2023029144 (PROC. PAGAMENTO 2023049729).							
2023.27.2701.10.301.0129.2216.449052.42.16360000 20232558 1696 0 29/12/2023 31.564,00 0,00 31.564,00 0,00 31.564,00 0,00							
Histórico: AQUISIÇÃO DE MOBILIÁRIOS, ITENS 15, 16, 17, 22 E 26 DA ATA DE REGISTRO DE PREÇOS Nº 046/2023-C DO PREGÃO PRESENCIAL Nº 0019/2023 - PROC. 2023029144 (PROC. PAGAMENTO 2023049729).							
2023.27.2701.10.302.0129.2216.449052.42.16360000 20232775 1498 0 14/12/2023 203.975,00 0,00 203.975,00 0,00 203.975,00 0,00							
Histórico: AQUISIÇÃO DE MOBILIÁRIOS, ITENS 14, 15, 16, 17, 18, 19, 22, 23, 26 E 29 DA ATA DE REGISTRO DE PREÇOS Nº 046/2023 - C DO PREGÃO PRESENCIAL Nº 0019/2023 - PROC. 2023029144.							
<b>Fornecedor: E-ELEVEN GROUP LTDA - ME CNPJ/CPF: 36.040.646/0001-40</b>							
2023.27.2701.10.301.0129.2216.449052.8.16360000 20231603 886 0 11/07/2023 9.065,88 0,00 9.065,88 9.065,88 0,00 9.065,88							
Histórico: AQUISIÇÃO DE BENS MATERIAIS (ITENS 02, 03 E 04) PARA A CLINICA DA FAMILIA DO PARQUE MAMBUCABA PROC. 2023016081							
<b>Fornecedor: ECO 805 COMÉRCIO E SERVIÇOS DE EQUIPAMENTOS LTDA ME. CNPJ/CPF: 39.548.763/0001-07</b>							
2023.27.2701.10.301.0129.2216.449052.42.16360000 20232558 745 0 08/05/2023 14.230,00 0,00 14.230,00 14.230,00 0,00 14.230,00							
Histórico: AQUISIÇÃO DE MOBILIÁRIO EM GERAL, ITEM 6, DA ATA DE REGISTRO DE PREÇOS 466/2022 PREGÃO PRESENCIAL 065/2022 PROC. 2022035934 (UNIDADE DE SAÚDE DO PEREQUE)							



MUNICÍPIO DE ANGRA DOS REIS  
RELAÇÃO DE EMPENHO POR PERÍODO PROCESSADOS / NÃO PROCESSADOS GERAL

PERÍODO: 01/01/2023 A 31/12/2023

GESTÃO: Consolidado

FUNÇÃO: 10 - SAÚDE  
PROJETO ATIVIDADE: 2216 - ASSISTÊNCIA MÉDICA

<b>Fornecedor:</b> ECO 805 COMÉRCIO E SERVIÇOS DE EQUIPAMENTOS LTDA ME. <b>CNPJ/CPF:</b> 39.548.763/0001-07										
2023.27.2701.10.302.0129.2216.449052.42.16360000	20232775	750	0	09/05/2023	5.523,00	0,00	5.523,00	5.523,00	0,00	5.523,00
Histórico: AQUISIÇÃO DE MOBILIÁRIO EM GERAL, ITENS 05 E 06, DA ATA DE REGISTRO DE PREÇOS 466/2022 PREGÃO PRESENCIAL 065/2022 PROC. 2022035934 (UNIDADE CEM JAPUIBA)										
2023.27.2701.10.302.0129.2216.449052.42.16360000	20232775	1395	0	27/11/2023	53.469,00	0,00	53.469,00	0,00	53.469,00	0,00
Histórico: AQUISIÇÃO DE MOBILIÁRIOS, ITENS 05 E 06, DA ATA DE REGISTRO DE PREÇOS 466/2022 PREGÃO PRESENCIAL 065/2022 PROC. 2022035934 PROC. DE PAGAMENTO 2023039831										
<b>Fornecedor:</b> EMIGE MATERIAIS ODONTOLÓGICOS LTDA <b>CNPJ/CPF:</b> 71.505.564/0001-24										
2023.27.2701.10.301.0129.2216.449052.8.16360000	20231603	1708	0	29/12/2023	2.399,99	0,00	2.399,99	0,00	2.399,99	0,00
Histórico: AQUISIÇÃO DE EQUIPAMENTOS ODONTOLÓGICOS, ITEM 04, PARA ESTRUTURA AOS CONSULTÓRIOS ODONTOLÓGICOS A SEREM INSTALADOS E REPOR E/OU SUPRIR AS NECESSIDADES DA SECRETARIA DE SAÚDE PROC. 2023031296 PROC. DE PAGAMENTO 2023050750										
<b>Fornecedor:</b> GA MEDICAL LTDA ME <b>CNPJ/CPF:</b> 23.121.810/0001-00										
2023.27.2701.10.301.0129.2216.449052.8.16360000	20231603	1379	0	16/11/2023	692,12	0,00	692,12	0,00	692,12	0,00
Histórico: AQUISIÇÃO DE PROTETOR RADIOLÓGICO, ITEM 04, DA ATA DE REGISTRO DE PREÇOS 014/2023-E PREGÃO ELETRÔNICO 0009/2023 PROC. 2022038493 PROC. DE PAGAMENTO 2023045273										
<b>Fornecedor:</b> HAWAI 2010 COMERCIAL LTDA <b>CNPJ/CPF:</b> 11.472.955/0001-68										
2023.27.2701.10.301.0129.2216.449052.42.16360000	20232558	742	0	08/05/2023	59.400,00	0,00	59.400,00	59.400,00	0,00	59.400,00
Histórico: AQUISIÇÃO DE MOBILIÁRIO EM GERAL, ITENS 01, 04, 14, 15, 17 E 19, DA ATA DE REGISTRO DE PREÇOS 463/2022 PREGÃO PRESENCIAL 065/2022 PROC. 2022035934 (UNIDADE DE SAÚDE DO PEREQUE)										
2023.27.2701.10.301.0129.2216.449052.42.16360000	20232558	1034	0	10/08/2023	13.395,00	0,00	13.395,00	13.395,00	0,00	0,00
Histórico: AQUISIÇÃO DE MOBILIÁRIOS PARA ATENDER AS NECESSIDADES DA SECRETARIA DE SAÚDE (SUAPR) ITENS 15 E 17 DA ATA DE REGISTRO DE PREÇOS Nº 463/2022 DO PREGÃO PRESENCIAL Nº 090/2022 PROCESSO Nº 2022035934										
2023.27.2701.10.301.0129.2216.449052.42.16360000	20232558	1382	0	17/11/2023	28.340,00	0,00	28.340,00	27.918,00	422,00	0,00
Histórico: AQUISIÇÃO DE MOBILIÁRIOS, ITENS 15, 17 E 04 DA ATA DE REGISTRO DE PREÇOS Nº 463/2022 DO PREGÃO PRESENCIAL Nº 065/2022 PROCESSO Nº 2022035934 PROC. DE PAGAMENTO 2023039736										
2023.27.2701.10.301.0129.2216.449052.42.16360000	20232558	1691	0	29/12/2023	50.225,00	0,00	50.225,00	0,00	50.225,00	0,00
Histórico: AQUISIÇÃO DE MOBILIÁRIOS, ITENS 15, 17, 4 E 19 DA ATA DE REGISTRO DE PREÇOS Nº 463/2022 DO PREGÃO PRESENCIAL Nº 065/2022 - PROC. 2022035934.										
2023.27.2701.10.302.0129.2216.449052.42.16360000	20232775	756	0	10/05/2023	24.267,00	0,00	24.267,00	24.267,00	0,00	24.267,00
Histórico: AQUISIÇÃO DE MOBILIÁRIO EM GERAL, ITENS 01, 14, 15 E 19, DA ATA DE REGISTRO DE PREÇOS 463/2022 PREGÃO PRESENCIAL 065/2022 PROC. 2022035934 (UNIDADE CEM JAPUIBA)										
2023.27.2701.10.302.0129.2216.449052.42.16360000	20232775	927	0	19/07/2023	27.918,00	0,00	27.918,00	0,00	27.918,00	0,00
Histórico: AQUISIÇÃO DE MOBILIÁRIOS DE ESCRITÓRIO PARA ATENDER AS NECESSIDADES DA SECRETARIA DE SAÚDE ITENS 01, 14, 15 E 19 DA ATA DE REGISTRO DE PREÇOS Nº 463/2022 DO PREGÃO PRESENCIAL Nº 065/2022 PROCESSO Nº 2022035934										
2023.27.2701.10.302.0129.2216.449052.42.16360000	20232775	1394	0	27/11/2023	18.145,00	0,00	18.145,00	0,00	18.145,00	0,00
Histórico: AQUISIÇÃO DE MOBILIÁRIOS, ITENS 04 E 19, DA ATA DE REGISTRO DE PREÇOS Nº 463/2022 DO PREGÃO PRESENCIAL Nº 065/2022 PROCESSO Nº 2022035934										
<b>Fornecedor:</b> HELTER COMÉRCIO E REPRESENTAÇÕES LTDA - EPP <b>CNPJ/CPF:</b> 37.682.561/0001-28										
2023.27.2701.10.301.0129.2216.449052.42.16360000	20232558	671	0	11/04/2023	158,50	0,00	158,50	158,50	0,00	158,50
Histórico: AQUISIÇÃO DE MOBILIÁRIO EM GERAL, ITEM 43, DA ATA DE REGISTRO DE PREÇOS 115/2022, PREGÃO PRESENCIAL 003/2022 PROC. 2021023306 (PROC. DE PAGAMENTO 2022018887)										
2023.27.2701.10.301.0129.2216.449052.12.16360000	20232571	673	0	11/04/2023	5.004,00	0,00	5.004,00	5.004,00	0,00	5.004,00
Histórico: AQUISIÇÃO DE UTENSÍLIOS DOMÉSTICOS, ITEM 29 E 31, DA ATA DE REGISTRO DE PREÇOS 115/2022, PREGÃO PRESENCIAL 003/2022 PROC. 2021023306 (PROC. DE PAGAMENTO 2022018887)										
<b>Fornecedor:</b> KARPEL SUPRIMENTOS E UTENSÍLIOS PARA ESCRITÓRIO LTDA <b>CNPJ/CPF:</b> 39.197.983/0001-33										
2023.27.2701.10.301.0129.2216.449052.42.16360000	20232558	668	0	11/04/2023	21.066,00	0,00	21.066,00	0,00	21.066,00	0,00
Histórico: AQUISIÇÃO DE MOBILIÁRIO EM GERAL, ITENS 17 E 42, DA ATA DE REGISTRO DE PREÇOS 111/2022 PREGÃO PRESENCIAL 003/2022 PROC. 2021023306 PROC. DE PAGAMENTO 2022018835										
2023.27.2701.10.301.0129.2216.449052.42.16360000	20232558	743	0	08/05/2023	28.035,00	0,00	28.035,00	0,00	28.035,00	0,00
Histórico: AQUISIÇÃO DE MOBILIÁRIO EM GERAL, ITENS 08, 09 E 20, DA ATA DE REGISTRO DE PREÇOS 464/2022 PREGÃO PRESENCIAL 065/2022 PROC. 2022035934 (UNIDADE DO PEREQUE)										
2023.27.2701.10.301.0129.2216.449052.42.16360000	20232558	1695	0	29/12/2023	17.850,00	0,00	17.850,00	0,00	17.850,00	0,00
Histórico: AQUISIÇÃO DE MOBILIÁRIOS, ITEM 09 DA ATA DE REGISTRO DE PREÇOS Nº 464/2022 DO PREGÃO PRESENCIAL Nº065/2022 - PROC. 2022035934 (PROC. PAGT. 2023039778).										
2023.27.2701.10.301.0129.2216.449052.42.16360000	20232558	1699	0	29/12/2023	8.925,00	0,00	8.925,00	0,00	8.925,00	0,00
Histórico: AQUISIÇÃO DE MOBILIÁRIOS, ITEM 08, DA ATA DE REGISTRO DE PREÇOS Nº 464/2022 DO PREGÃO PRESENCIAL Nº065/2022 - PROC. 2022035934 (PROC. PAGT. 2023039778).										
2023.27.2701.10.301.0129.2216.449052.12.16360000	20232571	674	0	11/04/2023	44.130,00	0,00	44.130,00	0,00	44.130,00	0,00
Histórico: AQUISIÇÃO DE APARELHOS E UTENSÍLIOS DOMÉSTICOS, ITENS 01, 21, 26 E 27, DA ATA DE REGISTRO DE PREÇOS 111/2022 PREGÃO PRESENCIAL 003/2022 PROC. 2021023306 PROC. DE PAGAMENTO 2022018835										
2023.27.2701.10.302.0129.2216.449052.42.16360000	20232775	757	0	10/05/2023	31.010,00	0,00	31.010,00	0,00	31.010,00	0,00
Histórico: AQUISIÇÃO DE MOBILIÁRIO EM GERAL, ITENS 08 E 20, DA ATA DE REGISTRO DE PREÇOS 464/2022 PREGÃO PRESENCIAL 065/2022 PROC. 2022035934 (UNIDADE CEM JAPUIBA)										
2023.27.2701.10.302.0129.2216.449052.42.16360000	20232775	928	0	19/07/2023	43.918,00	0,00	43.918,00	0,00	43.918,00	0,00
Histórico: AQUISIÇÃO DE MOBILIÁRIOS DE ESCRITÓRIO PARA ATENDER AS NECESSIDADES DA SECRETARIA DE SAÚDE ITENS 08 E 20 DA ATA DE REGISTRO DE PREÇOS Nº 464/2022 DO PREGÃO PRESENCIAL Nº 090/2022 PROCESSO Nº 2022035934										
2023.27.2701.10.302.0129.2216.449052.42.16360000	20232775	1392	0	27/11/2023	27.370,00	0,00	27.370,00	0,00	27.370,00	0,00
Histórico: AQUISIÇÃO DE MOBILIÁRIOS, ITEM 08, DA ATA DE REGISTRO DE PREÇOS 464/2022 PREGÃO PRESENCIAL 065/2022 PROC. 2022035934										
<b>Fornecedor:</b> LAZZARI MARTINEZ COMERCIO VAREJISTA DE MATERIAIS E EQUIPAMENTOS LTDA ME <b>CNPJ/CPF:</b> 09.543.571/0001-47										
2023.27.2701.10.301.0129.2216.449052.42.16360000	20232558	717	0	08/05/2023	2.896,60	0,00	2.896,60	2.896,60	0,00	2.896,60
Histórico: AQUISIÇÃO DE MOBILIÁRIO EM GERAL, ITEM 10, DA ATA DE REGISTRO DE PREÇOS 469/2022 PREGÃO PRESENCIAL 065/2022 PROC. 2022035934 (SSA.SUAPR - UNIDADE DO PEREQUÉ)										
2023.27.2701.10.301.0129.2216.449052.42.16360000	20232558	1032	0	10/08/2023	4.344,90	0,00	4.344,90	0,00	4.344,90	0,00
Histórico: AQUISIÇÃO DE MOBILIÁRIOS PARA ATENDER AS NECESSIDADES DA SECRETARIA DE SAÚDE (SUAPR) ITEM 10 DA ATA DE REGISTRO DE PREÇOS Nº 469/2022, DO PREGÃO PRESENCIAL Nº 090/2023 PROCESSO Nº 2022035934.										
2023.27.2701.10.302.0129.2216.449052.42.16360000	20232775	759	0	11/05/2023	5.793,20	0,00	5.793,20	5.793,20	0,00	5.793,20
Histórico: AQUISIÇÃO DE MOBILIÁRIO EM GERAL, ITEM 10, DA ATA DE REGISTRO DE PREÇOS 469/2022 PREGÃO PRESENCIAL 065/2022 PROC. 2022035934 (UNIDADE CEM JAPUIBA)										
2023.27.2701.10.302.0129.2216.449052.42.16360000	20232775	931	0	19/07/2023	4.055,24	0,00	4.055,24	0,00	4.055,24	0,00
Histórico: AQUISIÇÃO DE MOBILIÁRIOS DE ESCRITÓRIO PARA ATENDER AS NECESSIDADES DA SECRETARIA DE SAÚDE ITEM 10 DA ATA DE REGISTRO DE PREÇOS Nº 499/2022, DO PREGÃO PRESENCIAL Nº 090/2023 PROCESSO Nº 2022035934										
<b>Fornecedor:</b> LLS COMERCIO E SERVIÇOS EM EQUIPAMENTOS ELETRONICOS EIRELI- ME <b>CNPJ/CPF:</b> 19.345.406/0001-34										
2023.27.2701.10.301.0129.2216.449052.42.16360000	20232558	1698	0	29/12/2023	8.440,00	0,00	8.440,00	0,00	8.440,00	0,00
Histórico: AQUISIÇÃO DE MOBILIÁRIOS, ITEM 24, DA ATA DE REGISTRO DE PREÇOS 046/2023-D DO PREGÃO PRESENCIAL Nº 0019/2023 - PROC. 2023029144 PROC. DE PAGAMENTO 2023049726										
2023.27.2701.10.302.0129.2216.449052.42.16360000	20232775	1499	0	14/12/2023	51.760,00	0,00	51.760,00	0,00	51.760,00	0,00
Histórico: AQUISIÇÃO DE MOBILIÁRIOS, ITENS 20 E 24 DA ATA DE REGISTRO DE PREÇOS Nº 046/2023 DO PREGÃO PRESENCIAL Nº 0019/2023 D - PROC. 2023029144.										
<b>Fornecedor:</b> MARMORARIA LITORAL LTDA <b>CNPJ/CPF:</b> 33.029.346/0001-71										
2023.27.2701.10.301.0129.2216.449052.42.16360000	20232558	747	0	08/05/2023	6.800,00	0,00	6.800,00	6.800,00	0,00	6.800,00
Histórico: AQUISIÇÃO DE MOBILIÁRIO EM GERAL, ITENS 02 E 03, DA ATA DE REGISTRO DE PREÇOS 468/2022 PREGÃO PRESENCIAL 065/2022 PROC. 2022035934 (UNIDADE DO PEREQUE)										
2023.27.2701.10.301.0129.2216.449052.42.16360000	20232558	1692	0	29/12/2023	8.625,00	0,00	8.625,00	0,00	8.625,00	0,00



**MUNICÍPIO DE ANGRA DOS REIS**  
**RELAÇÃO DE EMPENHO POR PERÍODO PROCESSADOS / NÃO PROCESSADOS GERAL**  
**PERÍODO: 01/01/2023 A 31/12/2023**  
**GESTÃO: Consolidado**

**FUNÇÃO: 10 - SAÚDE**  
**PROJETO ATIVIDADE: 2216 - ASSISTÊNCIA MÉDICA**

<b>Fornecedor:</b> MARMORARIA LITORAL LTDA <b>CNPJ/CPF:</b> 33.029.346/0001-71											
Histórico: AQUISIÇÃO DE MOBILIÁRIOS, ITEM 02 DA ATA DE REGISTRO DE PREÇOS 468/2022 PREGÃO PRESENCIAL 065/2022 PROC. 2022035934 (PROC. PAGTO. 2023039939).											
2023.27.2701.10.301.0129.2216.449052.8.16360000	20232558	1697	0	29/12/2023	2.875,00	0,00	2.875,00	0,00	2.875,00	0,00	2.875,00
Histórico: AQUISIÇÃO DE MOBILIÁRIOS, ITEM 02, DA ATA DE REGISTRO DE PREÇOS 468/2022 PREGÃO PRESENCIAL 065/2022 PROC. 2022035934 (PROC. PAGTO. 2023039939).											
2023.27.2701.10.302.0129.2216.449052.8.16360000	20232775	752	0	09/05/2023	2.650,00	0,00	2.650,00	2.650,00	0,00	2.650,00	0,00
Histórico: AQUISIÇÃO DE MOBILIÁRIO EM GERAL, ITENS 02 E 03, DA ATA DE REGISTRO DE PREÇOS 468/2022 PREGÃO PRESENCIAL 065/2022 PROC. 2022035934 (UNIDADE CEM JAPUIBA)											
2023.27.2701.10.302.0129.2216.449052.8.16360000	20232775	930	0	19/07/2023	11.475,00	0,00	11.475,00	1.785,00	9.690,00	1.785,00	0,00
Histórico: AQUISIÇÃO DE MOBILIÁRIOS DE ESCRITÓRIO PARA ATENDER AS NECESSIDADES DA SECRETARIA DE SAÚDE ITENS 02 E 03 DA ATA DE REGISTRO DE PREÇOS Nº 468/2022 DO PREGÃO PRESENCIAL Nº 090/2022 PROCESSO Nº 2022035934											
2023.27.2701.10.302.0129.2216.449052.8.16360000	20232775	1391	0	27/11/2023	7.100,00	0,00	7.100,00	0,00	7.100,00	0,00	0,00
Histórico: AQUISIÇÃO DE MOBILIÁRIOS, ITEM 02 E 24, DA ATA DE REGISTRO DE PREÇOS 468/2022 PREGÃO PRESENCIAL 065/2022 PROC. 2022035934											
<b>Fornecedor:</b> MUNDI EQUIPAMENTOS MEDICOS ODONTOLOGICOS E VETERINARIOS LTDA <b>CNPJ/CPF:</b> 20.371.330/0001-09											
2023.27.2701.10.301.0129.2216.449052.8.16360000	20231603	1377	0	16/11/2023	1.914,36	0,00	1.914,36	0,00	1.914,36	0,00	0,00
Histórico: AQUISIÇÃO DE SELADORA, ITEM 11, DA ATA DE REGISTRO DE PREÇOS 014/2023-F PREGÃO ELETRÔNICO 0009/2023 PROC. 2022038493 PROC. DE PAGAMENTO 2023045280											
<b>Fornecedor:</b> OESTEFARMA COMERCIO DE MEDICAMENTOS LTDA <b>CNPJ/CPF:</b> 10.938.953/0005-82											
2023.27.2701.10.301.0129.2216.449052.8.16360000	20231603	858	0	28/06/2023	15.840,00	0,00	15.840,00	0,00	15.840,00	0,00	0,00
Histórico: AQUISIÇÃO DE 160 ESFIGMOMANÔMETRO PARA OS AGENTES COMUNITÁRIOS DE SAÚDE. NECESSÁRIO PARA AFERIR A PRESSÃO DOS PACIENTES VISITADOS. PROCESSO 2023023280.											
<b>Fornecedor:</b> PIETRA ODONTO IMPORTAÇÃO E DISTRIBUIDORA LTDA <b>CNPJ/CPF:</b> 28.877.319/0001-19											
2023.27.2701.10.301.0129.2216.449052.8.16360000	20231603	1378	0	16/11/2023	7.490,00	0,00	7.490,00	7.490,00	0,00	0,00	7.490,00
Histórico: AQUISIÇÃO DE CUBA ULTRASSÔNICA, ITEM 10, DA ATA DE REGISTRO DE PREÇOS 014/2023-I PREGÃO ELETRÔNICO 0009/2023 PROC. 2022038493 PROC. DE PAGAMENTO 2023045276											
<b>Fornecedor:</b> POLOVEI COMERCIO DE EQUIPAMENTOS LTDA <b>CNPJ/CPF:</b> 27.792.194/0001-61											
2023.27.2701.10.301.0129.2216.449052.8.16360000	20231603	1706	0	29/12/2023	4.000,00	0,00	4.000,00	0,00	4.000,00	0,00	0,00
Histórico: AQUISIÇÃO DE EQUIPAMENTOS ODONTOLOGICOS, ITEM 01, PARA ESTRUTURA AOS CONSULTORIOS ODONTOLOGICOS A SEREM INSTALADOS E REPOR E/OU SUPRIR AS NECESSIDADES DA SECRETARIA DE SAUDE PROC. 2023031296 PROC. DE PAGAMENTO 2023050759											
<b>Fornecedor:</b> PRIME COMERCIOS E SERVICOS LTDA <b>CNPJ/CPF:</b> 49.064.684/0001-84											
2023.27.2701.10.301.0129.2216.449052.8.16360000	20232571	1700	0	29/12/2023	26.529,00	0,00	26.529,00	0,00	26.529,00	0,00	0,00
Histórico: AQUISIÇÃO DE APARELHOS E UTENSÍLIOS DOMESTICOS, ITENS 04, 07, 10 E 28, DA ATA DE REGISTRO DE PREÇOS Nº 046/2023-B DO PREGÃO PRESENCIAL Nº 0019/2022 - PROC. 2023029144 PROC. DE PAGAMENTO 2023049730											
2023.27.2701.10.302.0129.2216.449052.8.16360000	20232775	1527	0	18/12/2023	3.120,00	0,00	3.120,00	0,00	3.120,00	0,00	0,00
Histórico: AQUISIÇÃO DE MOBILIÁRIO, ITENS 11 E 12 DA ATA DE REGISTRO DE PREÇOS Nº 046/2023-B DO PREGÃO PRESENCIAL Nº 0019/2022 - PROC. 2023029144.-											
<b>Fornecedor:</b> QUALITY ELETROMÓVEIS LTDA <b>CNPJ/CPF:</b> 41.371.468/0001-70											
2023.27.2701.10.301.0129.2216.449052.8.16360000	20232571	1693	0	29/12/2023	50.475,96	0,00	50.475,96	0,00	50.475,96	0,00	0,00
Histórico: AQUISIÇÃO DE MOBILIÁRIOS, ITENS 01, 02, 03, 05 E 09 DA ATA DE REGISTRO DE PREÇOS Nº 046/2023- A DO PREGÃO PERESENCIAL Nº 0019/2023 - PROC. 2023029144.											
2023.27.2701.10.301.0129.2216.449052.8.16360000	20232571	1694	0	29/12/2023	6.473,49	0,00	6.473,49	0,00	6.473,49	0,00	0,00
Histórico: AQUISIÇÃO DE APARELHOS E UTENSÍLIOS DOMESTICOS, ITENS 01, 02, 03 E 05, A ATA DE REGISTRO DE PREÇOS Nº 046/2023- A DO PREGÃO PRESENCIAL Nº 0019/2023 - PROC. 2023029144 PROC. DE PAGAMENTO 2023049731											
2023.27.2701.10.302.0129.2216.449052.8.16360000	20232775	1500	0	14/12/2023	23.996,00	0,00	23.996,00	0,00	23.996,00	0,00	0,00
Histórico: AQUISIÇÃO DE MOBILIÁRIOS, ITENS 01, 02, 03, 05, 08 E 09 DA ATA DE REGISTRO DE PREÇOS Nº 046/2023- A DO PREGÃO PERESENCIAL Nº 0019/2023 - PROC. 2023029144.											
<b>Fornecedor:</b> R.A.M MARQUES COMÉRCIO DE PRODUTOS MÉDICOS EIRELI <b>CNPJ/CPF:</b> 03.749.855/0001-08											
2023.27.2701.10.301.0129.2216.449052.8.16360000	20231603	894	0	11/07/2023	5.679,95	0,00	5.679,95	5.679,95	0,00	0,00	5.679,95
Histórico: AQUISIÇÃO DE 05 MACAS GINECOLÓGICAS PARA UTILIZAÇÃO NA CLÍNICA DA FAMÍLIA DO PARQUE MAMBUCABA PROC. 2023016081											
<b>Fornecedor:</b> REAL 2 COMERCIOS LTDA <b>CNPJ/CPF:</b> 33.011.391/0001-07											
2023.27.2701.10.301.0129.2216.449052.8.16360000	20232571	672	0	11/04/2023	10.400,00	0,00	10.400,00	10.400,00	0,00	0,00	10.400,00
Histórico: AQUISIÇÃO APARELHOS DOMESTICOS, ITEM 44, DA ATA DE REGISTRO DE PREÇOS 112/2022 PREGÃO PRESENCIAL 003/2022 PROC. 2021023306 PROC. DE PAGAMENTO 2022018839											
<b>Fornecedor:</b> RIO OFFICE COMÉRCIO DE MÓVEIS E EQUIPAMENTOS EIRELI <b>CNPJ/CPF:</b> 11.496.190/0001-04											
2023.27.2701.10.301.0129.2216.449052.8.16360000	20232558	670	0	11/04/2023	9.148,00	0,00	9.148,00	9.148,00	0,00	0,00	9.148,00
Histórico: AQUISIÇÃO DE MOBILIÁRIOS, ITEM 7 E 8 DA ATA DE REGISTRO DE PREÇOS Nº 113/2022 DO PREGÃO PRESENCIAL Nº 003/2022 - PROC. 2021023306 (PROC. PAGAMENTO 2022018878).											
<b>Fornecedor:</b> SILITEC PRODUTOS HOSPITALARES EIRELI <b>CNPJ/CPF:</b> 26.898.423/0001-64											
2023.27.2701.10.302.0129.2216.449052.8.16360000	20233230	1468	0	05/12/2023	7.350,00	7.350,00	0,00	0,00	0,00	0,00	0,00
Histórico: AQUISIÇÃO DE 06 LUPAS COM LUMINÁRIA COM BANDEJA E TRIPÉ PARA O SERVIÇO DE ESPECIALIDADES MÉDICAS DA SECRETARIA DE SAÚDE - PROC. 2023042135											
<b>Fornecedor:</b> SÃO GERALDO MATERIAL MÉDICO E ORTOPÉDICO LTDA <b>CNPJ/CPF:</b> 10.377.194/0001-00											
2023.27.2701.10.301.0129.2216.449052.8.16360000	20231603	899	0	13/07/2023	15.200,00	0,00	15.200,00	15.200,00	0,00	0,00	15.200,00
Histórico: AQUISIÇÃO DE APARELHO DE PRESSÃO ( ESFIGMOMANOMETRO) PARA ENTREGAR AOS ACS FORMANDOS DO CURSO PROGRAMA SAÚDE COM AGENTE. PROCESSO Nº 2023016081 PROCESSO PAGAMENTO Nº 2023023280											
<b>Fornecedor:</b> SÃO PAULO ARTIGOS HOSPITALARES LTDA <b>CNPJ/CPF:</b> 23.524.957/0001-32											
2023.27.2701.10.301.0129.2216.449052.8.16360000	20231603	1374	0	16/11/2023	760,00	0,00	760,00	0,00	760,00	0,00	0,00
Histórico: AQUISIÇÃO DE PROTETOR RADIOLÓGICO, ITEM 06, DA ATA DE REGISTRO DE PREÇOS 014/2023-H PREGÃO ELETRÔNICO 0009/2023 PROC. 2022038493 PROC. DE PAGAMENTO 2023045446											
<b>TOTAL 449052 - EQUIPAMENTOS E MATERIAL PERMANENTE</b>					<b>1.347.318,19</b>	<b>16.650,00</b>	<b>1.330.668,19</b>	<b>321.568,13</b>	<b>1.009.100,06</b>	<b>280.255,13</b>	<b>0,00</b>
<b>Natureza:</b> 449092 - DESPESAS DE EXERCÍCIOS ANTERIORES											
<b>Fornecedor:</b> MICROLLAGOS MICROSCOPIA CIENTÍFICA LTDA <b>CNPJ/CPF:</b> 05.897.431/0001-16											
2023.27.2701.10.301.0129.2216.449092.16000000	20232363	513	0	27/02/2023	62,00	0,00	62,00	62,00	0,00	0,00	62,00
Histórico: REEMPENHO DA NOTA DE EMPENHO 619/2019 REFERENTE A AQUISIÇÃO DE 02 WEBCAM, ITEM 03, DA ATA DE REGISTRO DE PREÇOS 129/2018 PREGÃO PRESENCIAL 058/2018 PROC. 2018009268											
<b>TOTAL 449092 - DESPESAS DE EXERCÍCIOS ANTERIORES</b>					<b>62,00</b>	<b>0,00</b>	<b>62,00</b>	<b>62,00</b>	<b>0,00</b>	<b>62,00</b>	<b>0,00</b>
<b>TOTAL 27 - FUNDO MUNICIPAL DE SAÚDE</b>					<b>33.077.126,61</b>	<b>1.977.486,18</b>	<b>31.099.640,43</b>	<b>24.212.717,8</b>	<b>6.886.922,63</b>	<b>24.171.404,80</b>	<b>0,00</b>
<b>TOTAL GERAL</b>					<b>33.077.126,61</b>	<b>1.977.486,18</b>	<b>31.099.640,43</b>	<b>24.212.717,80</b>	<b>6.886.922,63</b>	<b>24.171.404,80</b>	<b>0,00</b>





**MUNICIPIO DE ANGRA DOS REIS**  
**RELAÇÃO DE EMPENHO POR PERÍODO PROCESSADOS / NÃO PROCESSADOS GERAL**  
**PERÍODO: 01/01/2023 A 31/12/2023**  
**GESTÃO: Consolidado**

**FUNÇÃO: 10 - SAÚDE**  
**PROJETO ATIVIDADE: 2218 - AQUISIÇÃO DE MEDICAMENTOS**

DOTAÇÃO	Nº CONTRATO	FICHA	Nº EMPENHO	PEDIDO	DATA EMP.	VL EMPENHO	VL ANUL. EMP	EMP. NO PERÍODO	LIQ. NO PERÍODO	SALDO A LIQUIDAR	PAGO NO PERÍODO
<b>Gestão: 27 - FUNDO MUNICIPAL DE SAÚDE</b>											
<b>Natureza: 339030 - MATERIAL DE CONSUMO</b>											
<b>Fornecedor: ACÁCIA COMERCIO DE MEDICAMENTOS EIRELI CNPJ/CPF: 03.945.035/0001-91</b>											
	2023.27.2701.10.301.0182.2218.339030.9.16000000	20231609	530	0	28/02/2023	3.386,00	0,00	3.386,00	3.386,00	0,00	3.386,00
Histórico: AQUISIÇÃO DE MEDICAMENTOS, 400 UNID. DO ITEM 54 E 2.700 UNID. DO ITEM 105, DA ATA DE REGISTRO DE PREÇOS Nº 090/2022 DO PREGÃO PRESENCIAL Nº 002/2022 - PROC. 2021021674 (PROC. DE PAGAMENTO Nº 2022015845)											
	2023.27.2701.10.301.0182.2218.339030.9.16000000	20231609	603	0	15/03/2023	123.700,00	0,00	123.700,00	123.700,00	0,00	123.700,00
Histórico: AQUISIÇÃO DE MEDICAMENTOS, ITENS 03, 07 E 23, DA ATA DE REGISTRO DE PREÇOS 453/2022 PREGÃO PRESENCIAL 044/2022 PROC. 2022018391 PROC. DE PAGAMENTO 2023005738											
	2023.27.2701.10.301.0182.2218.339030.9.16000000	20231609	605	0	15/03/2023	46.531,00	0,00	46.531,00	0,00	46.531,00	0,00
Histórico: AQUISIÇÃO DE MEDICAMENTOS, ITENS 100, 135 E 144, DA ATA DE REGISTRO DE PREÇOS 453/2022 PREGÃO PRESENCIAL 044/2022 PROC. 2022018391 PROC. DE PAGAMENTO 2023005738											
	2023.27.2701.10.301.0182.2218.339030.9.16000000	20231609	606	0	15/03/2023	45.930,00	0,00	45.930,00	45.930,00	0,00	45.930,00
Histórico: AQUISIÇÃO DE MEDICAMENTOS, ITENS 31, 62, 80 E 159, DA ATA DE REGISTRO DE PREÇOS 453/2022 PREGÃO PRESENCIAL 044/2022 PROC. 2022018391 PROC. DE PAGAMENTO 2023005738											
	2023.27.2701.10.301.0182.2218.339030.9.16000000	20231609	712	0	08/05/2023	60.080,00	0,00	60.080,00	0,00	60.080,00	0,00
Histórico: AQUISIÇÃO DE MEDICAMENTOS ITENS 3, 6, 98, 160, 161, 182, DA ATA DE REGISTRO DE PREÇOS 455/2022 PREGÃO PRESENCIAL 044/2022 PROC Nº 2022018391 (PROC DE PAGAMENTO. Nº 2023005738)											
<b>Fornecedor: BIOHOSP PRODUTOS HOSPITALARES LTDA CNPJ/CPF: 18.269.125/0001-87</b>											
	2023.27.2701.10.301.0182.2218.339030.9.15001002	20231608	801	0	01/06/2023	748,40	0,00	748,40	748,40	0,00	748,40
Histórico: AQUISIÇÃO DE MEDICAMENTOS, ITENS 03 E 38, DA ATA DE REGISTRO DE PREÇOS 291/2022 PREGÃO PRESENCIAL 029/2022 PROC. 2022008843 PROC. DE PAGAMENTO 2022030835											
<b>Fornecedor: BRAGA E NETO COMÉRCIO E REPRESENTAÇÃO EIRELI ME CNPJ/CPF: 32.522.252/0001-77</b>											
	2023.27.2701.10.301.0182.2218.339030.9.16000000	20231609	371	0	13/01/2023	171.600,00	0,00	171.600,00	171.600,00	0,00	171.600,00
Histórico: AQUISIÇÃO DE MEDICAMENTOS 312.000 UNIDADES DO ITEM 1 (TIRAS DE TESTE REAGENTE PARA DETERM. DE GLICEMIA) DA ATA DE REGISTRO DE PREÇOS Nº 152/2022 DO PREGÃO PRESENCIAL Nº 024/2022 - PROC. 2021029317 (PROC. DE PAGAMENTO 2022019701)											
<b>Fornecedor: COMERCIAL CIRURGICA RIOCLARENSE LTDA CNPJ/CPF: 67.729.178/0002-20</b>											
	2023.27.2701.10.301.0182.2218.339030.9.15001002	20231608	1595	0	21/12/2023	480,00	0,00	480,00	0,00	480,00	0,00
Histórico: AQUISIÇÃO DE MEDICAMENTOS, ITEM 10, DA ATA DE REGISTRO DE PREÇOS 454/2022, PREGÃO PRESENCIAL 044/2022 PROCESSO Nº 2022018391 PROCESSO PAGAMENTO Nº 2023005776											
	2023.27.2701.10.301.0182.2218.339030.9.16000000	20231609	515	0	28/02/2023	23.925,00	0,00	23.925,00	23.925,00	0,00	23.925,00
Histórico: AQUISIÇÃO DE MEDICAMENTOS, ITENS 32, 51, 64, 81, 102, 118 E 119 DA ATA DE REGISTRO DE PREÇOS Nº082/2022 DO PREGÃO PRESENCIAL Nº002/2022 PROCESSO Nº2021021674 (PROCESSO DE PAGAMENTO Nº2022015830)											
	2023.27.2701.10.301.0182.2218.339030.9.16000000	20231609	599	0	15/03/2023	33.404,00	0,00	33.404,00	33.404,00	0,00	33.404,00
Histórico: AQUISIÇÃO DE MEDICAMENTOS, ITENS 37, 38, 54 E 72, DA ATA DE REGISTRO DE PREÇOS 454/2022 PREGÃO PRESENCIAL 044/2022 PROC. 2022018391 PROC. DE PAGAMENTO 2023005776											
	2023.27.2701.10.301.0182.2218.339030.9.16000000	20231609	711	0	08/05/2023	9.402,00	0,00	9.402,00	9.402,00	0,00	9.402,00
Histórico: AQUISIÇÃO DE MEDICAMENTOS, ITENS 32 E 72, DA ATA DE REGISTRO DE PREÇOS 454/2022 PREGÃO PRESENCIAL 044/2022 PROC. 2022018391 (PROC. DE PAGAMENTO 2023005776)											
	2023.27.2701.10.303.0182.2218.339030.9.16000000	20233487	1592	0	21/12/2023	21.000,00	0,00	21.000,00	0,00	21.000,00	0,00
Histórico: AQUISIÇÃO DE MEDICAMENTOS, ITEM 37, DA ATA DE REGISTRO DE PREÇOS 454/2022, PREGÃO PRESENCIAL 044/2022 PROCESSO Nº 2022018391 PROCESSO PAGAMENTO Nº 2023005776											
<b>Fornecedor: CONEXÃO MÉDICA COMERCIAL LTDA CNPJ/CPF: 05.359.481/0001-40</b>											
	2023.27.2701.10.301.0182.2218.339030.9.16000000	20231609	527	0	28/02/2023	530,00	106,00	424,00	424,00	0,00	424,00
Histórico: AQUISIÇÃO DE MEDICAMENTOS, 500 UNIDADES DO ITEM 131-SULFATO DE MAGNÉSIO 10% AMPOLA 10 ML, DA ATA DE REGISTRO DE PREÇOS 089/2022 PREGÃO PRESENCIAL 002/2022 PROCESSO 2021021674 - PROCESSO DE PAGAMENTO 2022018279											
<b>Fornecedor: CRISTÁLIA PRODUTOS QUÍMICOS FARMACEUTICOS LTDA. CNPJ/CPF: 44.734.671/0001-51</b>											
	2023.27.2701.10.301.0182.2218.339030.9.15001002	20231608	602	0	15/03/2023	5.880,00	0,00	5.880,00	5.880,00	0,00	5.880,00
Histórico: AQUISIÇÃO DE MEDICAMENTOS, ITEM 185, DA ATA DE REGISTRO DE PREÇOS 455/2022 PREGÃO PRESENCIAL 044/2022 PROC. 2022018391 PROC. DE PAGAMENTO 2023005785											
	2023.27.2701.10.301.0182.2218.339030.9.15001002	20231608	689	0	19/04/2023	20,00	0,00	20,00	20,00	0,00	20,00
Histórico: AQUISIÇÃO DE MEDICAMENTOS, ITEM 18, DA ATA DE REGISTRO DE PREÇOS 392/2022 PREGÃO PRESENCIAL 051/2022 PROC 2022027526 PROC. DE PAGAMENTO 2022046617											
	2023.27.2701.10.301.0182.2218.339030.9.16000000	20231609	516	0	28/02/2023	27.735,00	44,12	27.690,88	27.690,88	0,00	27.690,88
Histórico: AQUISIÇÃO DE MEDICAMENTOS, ITENS 28, 30, 39, 57, 58 E 79, DA ATA DE REGISTRO DE PREÇOS 086/2022 PREGÃO PRESENCIAL 002/2022 PROC. 2021021674 PROC. DE PAGAMENTO 2022015837											
	2023.27.2701.10.301.0182.2218.339030.9.16000000	20231609	517	0	28/02/2023	30.807,00	44,12	30.762,88	30.762,88	0,00	30.762,88
Histórico: AQUISIÇÃO DE MEDICAMENTOS, ITENS 79, 92, 97, 100, 136 E 139, DA ATA DE REGISTRO DE PREÇOS 086/2022 PREGÃO PRESENCIAL 002/2022 PROC. 2021021674 PROC. DE PAGAMENTO 2022015837											
	2023.27.2701.10.301.0182.2218.339030.9.16000000	20231609	601	0	15/03/2023	40.160,00	0,00	40.160,00	40.160,00	0,00	40.160,00
Histórico: AQUISIÇÃO DE MEDICAMENTOS, ITENS 30, 52, 53, 76, 77, 85 E 87, DA ATA DE REGISTRO DE PREÇOS 455/2022 PREGÃO PRESENCIAL 044/2022 PROC. 2022018391 PROC. DE PAGAMENTO 2023005785											
	2023.27.2701.10.303.0182.2218.339030.9.16000000	20233487	1599	0	22/12/2023	22.000,00	0,00	22.000,00	0,00	22.000,00	0,00
Histórico: AQUISIÇÃO DE MEDICAMENTOS, ITEM 162, DA ATA DE REGISTRO DE PREÇOS 455/2022 PREGÃO PRESENCIAL Nº 044/2022 PROC. Nº 2022018391 PROCESSO DE PAGAMENTO Nº 2023005785											
<b>Fornecedor: DIMASTER COMERCIO DE PRODUTOS HOSPITALARES LTDA CNPJ/CPF: 02.520.829/0001-40</b>											
	2023.27.2701.10.301.0182.2218.339030.9.15001002	20231608	537	0	28/02/2023	8.520,00	0,00	8.520,00	8.520,00	0,00	8.520,00
Histórico: AQUISIÇÃO DE MEDICAMENTOS, ITEM 06, DA ATA DE REGISTRO DE PREÇOS 306/2022 PREGÃO PRESENCIAL 032/2022 PROC. 2022015852 PROC. DE PAGAMENTO 2022037747											
	2023.27.2701.10.301.0182.2218.339030.9.15001002	20231608	608	0	15/03/2023	31.360,00	0,00	31.360,00	31.360,00	0,00	31.360,00
Histórico: AQUISIÇÃO DE MEDICAMENTOS, ITENS 127, 132 E 193 DA ATA DE REGISTRO DE PREÇOS 450/2022 DO PREGAO PRESENCIAL Nº 044/2022 - PROC Nº 2022018391 (PROCESSO DE PAGAMENTO Nº 2023005760)											
	2023.27.2701.10.301.0182.2218.339030.9.16000000	20231609	600	0	15/03/2023	118.850,00	48,70	118.801,30	118.801,30	0,00	118.801,30
Histórico: AQUISIÇÃO DE MEDICAMENTOS, ITENS 04, 22, 47, 59 E 149 DA ATA DE REGISTRO DE PREÇOS 450/2022 DO PREGAO PRESENCIAL Nº 044/2022 - PROC Nº 2022018391 (PROCESSO DE PAGAMENTO Nº 2023005760)											
	2023.27.2701.10.301.0182.2218.339030.9.16000000	20231609	604	0	15/03/2023	123.500,00	3,40	123.496,60	123.496,60	0,00	123.496,60
Histórico: AQUISIÇÃO DE MEDICAMENTOS, ITENS 82, 83, 84 E 94 DA ATA DE REGISTRO DE PREÇOS 450/2022 DO PREGAO PRESENCIAL Nº 044/2022 - PROC Nº 2022018391 (PROCESSO DE PAGAMENTO Nº 2023005760)											
	2023.27.2701.10.301.0182.2218.339030.9.16000000	20231609	607	0	15/03/2023	127.820,00	0,00	127.820,00	127.820,00	0,00	127.820,00
Histórico: AQUISIÇÃO DE MEDICAMENTOS, ITENS 170, 172, 174 E 176 DA ATA DE REGISTRO DE PREÇOS 450/2022 DO PREGAO PRESENCIAL Nº 044/2022 - PROC Nº 2022018391 (PROCESSO DE PAGAMENTO Nº 2023005760)											
<b>Fornecedor: DISK MED PADUA DISTRIBUIDORA DE MEDICAMENTOS LTDA CNPJ/CPF: 04.216.957/0001-20</b>											
	2023.27.2701.10.301.0182.2218.339030.9.15001002	20231608	519	0	28/02/2023	3.090,00	0,00	3.090,00	3.090,00	0,00	3.090,00
Histórico: AQUISIÇÃO DE MEDICAMENTOS, ITENS 17 E 18, DA ATA DE REGISTRO DE PREÇOS 308/2022 PREGÃO PRESENCIAL 032/2022 PROC. 2022015852 PROC. DE PAGAMENTO 2022037752											
	2023.27.2701.10.301.0182.2218.339030.9.15001002	20231608	538	0	28/02/2023	357,00	0,00	357,00	357,00	0,00	357,00
Histórico: AQUISIÇÃO DE MEDICAMENTOS, ITEM 10, DA ATA DE REGISTRO DE PREÇOS 389/2022 PREGÃO PRESENCIAL 051/2022 PROC. 2022027526 PROC. DE PAGAMENTO 2022046538											
	2023.27.2701.10.301.0182.2218.339030.9.16000000	20231609	372	0	13/01/2023	572,40	572,40	0,00	0,00	0,00	0,00
Histórico: AQUISIÇÃO DE MEDICAMENTOS, ITEM 23, DA ATA DE REGISTRO DE PREÇOS 290/2022 PREGÃO PRESENCIAL 029/2022 PROC. 2022008843 PROC. DE PAGAMENTO 2022030833											



MUNICÍPIO DE ANGRA DOS REIS  
RELAÇÃO DE EMPENHO POR PERÍODO PROCESSADOS / NÃO PROCESSADOS GERAL  
PERÍODO: 01/01/2023 A 31/12/2023  
GESTÃO: Consolidado

FUNÇÃO: 10 - SAÚDE  
PROJETO ATIVIDADE: 2218 - AQUISIÇÃO DE MEDICAMENTOS

Fornecedor: DISK MED PADUA DISTRIBUIDORA DE MEDICAMENTOS LTDA CNPJ/CPF: 04.216.957/0001-20										
2023.27.2701.10.301.0182.2218.339030.9.16000000	20231609	533	0	28/02/2023	9.725,00	825,00	8.900,00	8.900,00	0,00	8.900,00
Histórico: AQUISIÇÃO DE MEDICAMENTOS, ITENS 38, 70, 112 E 114, DA ATA DE REGISTRO DE PREÇOS 085/2022 PREGÃO PRESENCIAL 002/2022 PROC. 2021021674 PROC. DE PAGAMENTO 2022015835										
2023.27.2701.10.301.0182.2218.339030.9.16000000	20231609	534	0	28/02/2023	91.600,00	91.600,00	0,00	0,00	0,00	0,00
Histórico: AQUISIÇÃO DE MEDICAMENTOS, ITENS 80 E 115, DA ATA DE REGISTRO DE PREÇOS 085/2022 PREGÃO PRESENCIAL 002/2022 PROC. 2021021674 PROC. DE PAGAMENTO 2022015835										
2023.27.2701.10.301.0182.2218.339030.9.16000000	20231609	596	0	15/03/2023	91.440,00	0,00	91.440,00	91.440,00	0,00	91.440,00
Histórico: AQUISIÇÃO DE MEDICAMENTOS, ITENS 71, 108, 109, E 181 DA ATA DE REGISTRO DE PREÇOS 449/2022 DO PREGAO PRESENCIAL Nº 044/2022 - PROC Nº 2022018391 (PROCESSO DE PAGAMENTO Nº 2023005816)										
2023.27.2701.10.301.0182.2218.339030.9.16000000	20231609	708	0	08/05/2023	6.280,00	5,40	6.274,60	6.274,60	0,00	6.274,60
Histórico: AQUISIÇÃO DE MEDICAMENTOS, ITENS 109 E 181, DA ATA DE REGISTRO DE PREÇOS 449/2022 PREGÃO PRESENCIAL 044/2022 PROC. 2022018391 PROC. DE PAGAMENTO 2023005816										
2023.27.2701.10.301.0182.2218.339030.9.16000000	20231609	824	0	19/06/2023	1.320,00	0,00	1.320,00	1.320,00	0,00	1.320,00
Histórico: AQUISIÇÃO DE MEDICAMENTOS ITEM 181 DO PREGÃO PRESENCIAL Nº 044/2022 ATA DE REGISTRO DE PREÇOS Nº449/2022-E PROCESSO Nº 2022018391 PROCESSO PARA PAGAMENTO Nº 2023005816 PARA FORNECIMENTO DE MEDICAMENTO DE REDE BÁSICA MUNICIPAL										
Fornecedor: DROGAFONTE LTDA CNPJ/CPF: 08.778.201/0001-26										
2023.27.2701.10.301.0182.2218.339030.9.16000000	20231609	468	0	01/02/2023	6.940,00	0,00	6.940,00	6.940,00	0,00	6.940,00
Histórico: AQUISIÇÃO EMERGENCIAL DE MEDICAMENTOS PARA ATENDER A REDE MUNICIPAL DE SAÚDE DE ANGRA DOS REIS (ITEM 03 - 2.000 UND DE CLONAZEPAM 2,5MG/ML GOTAS E ITEM 05 - 20.000 UND DE PARACETAMOL 500MG), CONFORME FSE Nº 040/2023/SSA - PROC. 2022047459										
2023.27.2701.10.301.0182.2218.339030.9.16000000	20231609	535	0	28/02/2023	105.397,00	0,00	105.397,00	105.397,00	0,00	105.397,00
Histórico: AQUISIÇÃO DE MEDICAMENTOS, ITENS 21, 24 E 123, DA ATA DE REGISTRO DE PREÇOS 087/2022 PREGÃO PRESENCIAL 002/2022 PROC. 2021021674 PROC. DE PAGAMENTO 2022015838										
2023.27.2701.10.301.0182.2218.339030.9.16000000	20231609	593	0	15/03/2023	83.440,00	0,00	83.440,00	83.440,00	0,00	83.440,00
Histórico: AQUISIÇÃO DE MEDICAMENTOS, ITENS 02, 51, 60, 75, 154 E 190 DA ATA DE REGISTRO DE PREÇOS 448/2022 DO PREGAO PRESENCIAL Nº 044/2022 - PROC Nº 2022018391 (PROCESSO DE PAGAMENTO Nº 2023005755)										
Fornecedor: ESPECIFARMA COMERCIO DE MEDICAMENTOS E PRODUTOS HOSPITALARES LTDA CNPJ/CPF: 00.085.822/0001-12										
2023.27.2701.10.301.0182.2218.339030.9.16000000	20231609	521	0	28/02/2023	47.252,40	0,00	47.252,40	47.252,40	0,00	47.252,40
Histórico: AQUISIÇÃO DE MEDICAMENTOS, ITENS 04, 11, 17, 25, 48, 78 E 127 DA ATA DE REGISTRO DE PREÇOS 081/2022 PREGÃO PRESENCIAL 002/2022 PROC. 2021021674 PROC. DE PAGAMENTO 2022015824										
2023.27.2701.10.301.0182.2218.339030.9.16000000	20231609	523	0	28/02/2023	13.280,00	0,00	13.280,00	13.280,00	0,00	13.280,00
Histórico: AQUISIÇÃO DE MEDICAMENTOS, ITEM 126, DA ATA DE REGISTRO DE PREÇOS 081/2022 PREGÃO PRESENCIAL 002/2022 PROC. 2021021674 PROC. DE PAGAMENTO 2022015824										
2023.27.2701.10.301.0182.2218.339030.9.16000000	20231609	524	0	28/02/2023	22.080,00	0,00	22.080,00	22.080,00	0,00	22.080,00
Histórico: AQUISIÇÃO DE MEDICAMENTOS, ITENS 48 E 126, DA ATA DE REGISTRO DE PREÇOS 081/2022 PREGÃO PRESENCIAL 002/2022 PROC. 2021021674 PROC. DE PAGAMENTO 2022015824										
2023.27.2701.10.301.0182.2218.339030.9.16000000	20231609	526	0	28/02/2023	13.280,00	0,00	13.280,00	13.280,00	0,00	13.280,00
Histórico: AQUISIÇÃO DE MEDICAMENTOS, ITEM 126, DA ATA DE REGISTRO DE PREÇOS 081/2022 PREGÃO PRESENCIAL 002/2022 PROC. 2021021674 PROC. DE PAGAMENTO 2022015824										
2023.27.2701.10.301.0182.2218.339030.9.16000000	20231609	592	0	15/03/2023	52.550,00	0,00	52.550,00	52.550,00	0,00	52.550,00
Histórico: AQUISIÇÃO DE MEDICAMENTOS, ITENS 58 E 66, DA ATA DE REGISTRO DE PREÇOS 447/2022 PREGÃO PRESENCIAL 044/2022 PROC. 2022018391 PROC. DE PAGAMENTO 2023005818										
Fornecedor: ESSENCIAL RIO DISTRIBUIDORA DE PRODUTOS MEDICOS CNPJ/CPF: 24.875.483/0001-36										
2023.27.2701.10.301.0182.2218.339030.9.16000000	20231609	552	0	02/03/2023	139.485,00	0,00	139.485,00	139.485,00	0,00	139.485,00
Histórico: AQUISIÇÃO DE MEDICAMENTOS, ITENS 03 E 12, DA ATA DE REGISTRO DE PREÇOS 080/2022 PREGÃO PRESENCIAL 002/2022 PROC. 2021021674 PROC. DE PAGAMENTO 2022015819										
2023.27.2701.10.301.0182.2218.339030.9.16000000	20231609	553	0	02/03/2023	58.979,00	0,00	58.979,00	58.979,00	0,00	58.979,00
Histórico: AQUISIÇÃO DE MEDICAMENTOS, ITENS 13, 41, 47, 77, 93, 96, 107, 134, 140 E 142, DA ATA DE REGISTRO DE PREÇOS 080/2022 PREGÃO PRESENCIAL 002/2022 PROC. 2021021674 PROC. DE PAGAMENTO 2022015819										
2023.27.2701.10.301.0182.2218.339030.9.16000000	20231609	598	0	15/03/2023	7.500,00	0,00	7.500,00	7.500,00	0,00	7.500,00
Histórico: AQUISIÇÃO DE MEDICAMENTOS, ITEM131 DA ATA DE REGISTRO DE PREÇOS 456/2022 DO PREGAO PRESENCIAL Nº 044/2022 - PROC Nº 2022018391 (PROCESSO DE PAGAMENTO Nº 2023005792)										
2023.27.2701.10.301.0182.2218.339030.9.16000000	20231609	609	0	15/03/2023	17.200,00	0,00	17.200,00	17.200,00	0,00	17.200,00
Histórico: AQUISIÇÃO DE MEDICAMENTOS, ITEM 146 DA ATA DE REGISTRO DE PREÇOS 456/2022 DO PREGAO PRESENCIAL Nº 044/2022 - PROC Nº 202218391 (PROCESSO DE PAGAMENTO Nº 2023005792)										
2023.27.2701.10.301.0182.2218.339030.9.16000000	20231609	889	0	11/07/2023	12.150,00	0,00	12.150,00	12.150,00	0,00	12.150,00
Histórico: AQUISIÇÃO DE MEDICAMENTOS, ITENS 79, 131 E 164 DO PREGÃO PRESENCIAL Nº 044/2022 ATA DE REGISTRO DE PREÇOS Nº 456/2022- PROCESSO Nº 2022018391 PROCESSO PAGAMENTO Nº 2023005792										
2023.27.2701.10.303.0182.2218.339030.9.16000000	20233487	1603	0	26/12/2023	9.050,00	0,00	9.050,00	9.050,00	0,00	9.050,00
Histórico: AQUISIÇÃO DE MEDICAMENTOS, ITEM 83, DA ATA DE REGISTRO DE PREÇOS 017/2023-H PREGÃO PRESENCIAL 004/2023 PROC. 2022041953 PROC. DE PAGAMENTO 2023026462										
2023.27.2701.10.303.0182.2218.339030.9.16000000	20233487	1604	0	26/12/2023	11.601,50	0,00	11.601,50	11.601,50	0,00	11.601,50
Histórico: AQUISIÇÃO DE MEDICAMENTOS, ITENS 101 E 121, DA ATA DE REGISTRO DE PREÇOS 017/2023-H PREGÃO PRESENCIAL 004/2023 PROC. 2022041953 PROC. DE PAGAMENTO 2023026462										
Fornecedor: HRX PRODUTOS HOSPITALARES LTDA - EPP CNPJ/CPF: 11.634.742/0001-95										
2023.27.2701.10.301.0182.2218.339030.9.16000000	20231609	934	0	21/07/2023	32.706,00	32.706,00	0,00	0,00	0,00	0,00
Histórico: AQUISIÇÃO DE MEDICAMENTOS PARA ATENDER A REDE DE EMERGÊNCIA MUNICIPAL. ITENS 17, 24 E 28 DA ATA DE REGISTRO DE PREÇOS Nº 017/2023, DO PREGÃO PRESENCIAL Nº 004/2023. PROCESSO Nº 2022041953 PROCESSO PAGAMENTO Nº 2023027754.										
2023.27.2701.10.301.0182.2218.339030.9.16000000	20231609	1414	0	28/11/2023	1.404,00	0,00	1.404,00	1.404,00	0,00	1.404,00
Histórico: AQUISIÇÃO DE MEDICAMENTOS, ITEM 45, DA ATA DE REGISTRO DE PREÇOS 017/2023/I PREGÃO PRESENCIAL 004/2023 PROC. 2022041953 PROC. DE PAGAMENTO 2023027754										
Fornecedor: ITA MED PRODUTOS MÉDICOS HOSPITALARES LTDA CNPJ/CPF: 41.554.303/0001-33										
2023.27.2701.10.301.0182.2218.339030.9.16000000	20231609	374	0	16/01/2023	1.320,00	0,00	1.320,00	1.320,00	0,00	1.320,00
Histórico: AQUISIÇÃO DE MEDICAMENTOS, ITEM 22, DA ATA DE REGISTRO DE PREÇOS 296/2022 PREGÃO PRESENCIAL 029/2022 PROC. 2022008843 PROC. DE PAGAMENTO 2023001538										
2023.27.2701.10.301.0182.2218.339030.9.16000000	20231609	467	0	01/02/2023	10.000,00	0,00	10.000,00	10.000,00	0,00	10.000,00
Histórico: AQUISIÇÃO EMERGENCIAL DE MEDICAMENTOS PARA ATENDER A REDE MUNICIPAL DE SAÚDE DE ANGRA DOS REIS (ITEM 04 - 100.000 UND DE LORATADINA 10 MG), CONFORME FSE Nº 039/2023/SSA - PROC. 2022047459										
2023.27.2701.10.301.0182.2218.339030.9.16000000	20231609	769	0	16/05/2023	877,80	0,00	877,80	877,80	0,00	877,80
Histórico: AQUISIÇÃO DE MEDICAMENTOS, ITEM 22, DA ATA DE REGISTRO DE PREÇOS 296/2022 PREGÃO PRESENCIAL 029/2022 PROC. 2022008843 (PROC. DE PAGAMENTO 2023001538)										
2023.27.2701.10.301.0182.2218.339030.9.16000000	20231609	1055	0	18/08/2023	32.480,00	0,00	32.480,00	0,00	32.480,00	0,00
Histórico: AQUISIÇÃO DE MEDICAMENTOS, ITEM 43, DA ATA DE REGISTRO DE PREÇOS 023-2023-A DO PREGÃO PRESENCIAL 044/2022 PROCESSO 2022017262 PROCESSO DE PAGAMENTO 2023005802										
2023.27.2701.10.303.0182.2218.339030.9.16000000	20233487	1591	0	21/12/2023	28.000,00	0,00	28.000,00	28.000,00	0,00	28.000,00
Histórico: AQUISIÇÃO DE MEDICAMENTOS, ITENS 68 E 89, DA ATA DE REGISTRO DE PREÇOS 459/2022 DO PREGÃO PRESENCIAL 044/2022 PROC. 2022018391 PROC. DE PAGAMENTO 2023005802										
Fornecedor: MEDICOM RIO FARMA LTDA CNPJ/CPF: 39.499.710/0001-43										
2023.27.2701.10.301.0182.2218.339030.9.15001002	20231608	597	0	15/03/2023	11.500,00	0,00	11.500,00	11.500,00	0,00	11.500,00
Histórico: AQUISIÇÃO DE MEDICAMENTOS, ITEM 187, DA ATA DE REGISTRO DE PREÇOS 446/2022 PREGÃO PRESENCIAL 044/2022 PROC. 2022018391 PROC. DE PAGAMENTO 2023005751										
2023.27.2701.10.301.0182.2218.339030.9.16000000	20231609	595	0	15/03/2023	47.320,00	14.000,00	33.320,00	33.320,00	0,00	33.320,00
Histórico: AQUISIÇÃO DE MEDICAMENTOS, ITENS 09, 12, 93 E 166, DA ATA DE REGISTRO DE PREÇOS 446/2022 PREGÃO PRESENCIAL 044/2022 PROC. 2022018391 PROC. DE PAGAMENTO 2023005751										
Fornecedor: MEDLEVENSOHN COMERCIO E REPRESENTACOES DE PRODUTOS HOSPITALARES LTDA CNPJ/CPF: 05.343.029/0001-90										



MUNICIPIO DE ANGRA DOS REIS  
RELAÇÃO DE EMPENHO POR PERÍODO PROCESSADOS / NÃO PROCESSADOS GERAL  
PERÍODO: 01/01/2023 A 31/12/2023  
GESTÃO: Consolidado

FUNÇÃO: 10 - SAÚDE  
PROJETO ATIVIDADE: 2218 - AQUISIÇÃO DE MEDICAMENTOS

Fornecedor: MEDLEVENSOHN COMERCIO E REPRESENTACOES DE PRODUTOS HOSPITALARES LTDA CNPJ/CPF: 05.343.029/0001-90										
2023.27.2701.10.301.0182.2218.339030.9.16000000	20231609	369	0	13/01/2023	4.000,00	0,00	4.000,00	4.000,00	0,00	4.000,00
Histórico: AQUISIÇÃO DE 100.000 UNIDADES DE LANCETAS, ITEM 26, DA ATA DE REGISTRO DE PREÇOS 294/2022 PREGÃO PRESENCIAL 029/2022 PROC. 2022008843 PROC. DE PAGAMENTO 2022030843										
2023.27.2701.10.301.0182.2218.339030.9.16000000	20231609	766	0	16/05/2023	4.000,00	0,00	4.000,00	4.000,00	0,00	4.000,00
Histórico: AQUISIÇÃO DE 100.000 UNIDADES DE LANCETAS ESTERILIZADAS, ITEM 26, DA ATA DE REGISTRO DE PREÇOS 294/2022 PREGÃO PRESENCIAL 029/2022 PROC. 2022008843 (PROCESSO PAGAMENTO Nº 2022030843)										
Fornecedor: NOROMED DIST. DE MEDICAMENTOS E MATERIAIS HOSPITALARES LTDA CNPJ/CPF: 12.391.412/0001-89										
2023.27.2701.10.301.0182.2218.339030.9.15001002	20231608	806	0	01/06/2023	3.828,00	0,00	3.828,00	3.828,00	0,00	3.828,00
Histórico: AQUISIÇÃO DE MEDICAMENTOS, ITEM 33, DA ATA DE REGISTRO DE PREÇOS 295/2022 PREGÃO PRESENCIAL 029/2022 PROC. 2022008843 PROC. DE PAGAMENTO 2022030844										
Fornecedor: NOVA LÍNEA COMERCIO DE PRODUTOS FARMACEUTICOS EIRELI CNPJ/CPF: 32.350.180/0001-28										
2023.27.2701.10.301.0182.2218.339030.9.15001002	20231608	539	0	28/02/2023	43.200,00	0,00	43.200,00	43.200,00	0,00	43.200,00
Histórico: AQUISIÇÃO DE MEDICAMENTOS, 20.000 UNIDADES DO ITEM 08 DA ATA DE REGISTRO DE PREÇOS Nº 308/2022 DO PREGÃO PRESENCIAL Nº 032/2022 - PROC. 2022015852 (PROC. DE PAGAMENTO Nº 2022037753).										
2023.27.2701.10.301.0182.2218.339030.9.16000000	20231609	594	0	15/03/2023	14.838,00	0,00	14.838,00	14.838,00	0,00	14.838,00
Histórico: AQUISIÇÃO DE MEDICAMENTOS, ITENS 49, 86, 169 E 178 DA ATA DE REGISTRO DE PREÇOS 452/2022 DO PREGÃO PRESENCIAL Nº 044/2022 - PROC Nº 202018391 (PROCESSO DE PAGAMENTO Nº2023005813)										
2023.27.2701.10.301.0182.2218.339030.9.16000000	20231609	825	0	19/06/2023	2.038,00	0,00	2.038,00	2.038,00	0,00	2.038,00
Histórico: AQUISIÇÃO DE MEDICAMENTOS, ITENS 86 E 169, DA ATA DE REGISTRO DE PREÇOS 452/2022 PREGÃO PRESENCIAL 044/2022 PROC. 2022018391 PROC. DE PAGAMENTO 2023005813										
Fornecedor: ORTO MEDICAL MATERIAIS CIRURGICOS LTDA CNPJ/CPF: 11.994.394/0001-67										
2023.27.2701.10.301.0182.2218.339030.9.16000000	20231609	469	0	01/02/2023	558.700,00	0,00	558.700,00	558.700,00	0,00	558.700,00
Histórico: AQUISIÇÃO EMERGENCIAL DE MEDICAMENTOS PARA ATENDER A REDE MUNICIPAL DE SAÚDE DE ANGRA DOS REIS (ITEM 01 - 5.000 UND DE AMOXILINA 250 MG/5ML E ITEM 02- 4.000 UND DE AMOXILINA + CLAVULANATO 250 MG/5ML), CONFORME FSE Nº 041/2023/SSA - PROC. 2022047459										
Fornecedor: PROMEFARMA MEDICAMENTOS E PRODUTOS HOSPITALARES LTDA CNPJ/CPF: 81.706.251/0001-98										
2023.27.2701.10.301.0182.2218.339030.9.15001002	20231608	591	0	15/03/2023	30.000,00	0,00	30.000,00	30.000,00	0,00	30.000,00
Histórico: AQUISIÇÃO DE MEDICAMENTOS, ITEM 165, DA ATA DE REGISTRO DE PREÇOS 458/2022 DO PREGÃO PRESENCIAL Nº 044/2022 PROC 2022018391 ( PROCESSO DE PAGAMENTO 2023005797)										
2023.27.2701.10.301.0182.2218.339030.9.16000000	20231609	375	0	16/01/2023	6.781,20	0,00	6.781,20	6.781,20	0,00	6.781,20
Histórico: AQUISIÇÃO DE MEDICAMENTOS, ITENS 27 E 28, DA ATA DE REGISTRO DE PREÇOS 293/2022 DO PREGÃO PRESENCIAL Nº 029/2022 PROC 2022008843 ( PROCESSO DE PAGAMENTO 2022030838)										
2023.27.2701.10.301.0182.2218.339030.9.16000000	20231609	590	0	15/03/2023	33.120,00	0,00	33.120,00	33.120,00	0,00	33.120,00
Histórico: AQUISIÇÃO DE MEDICAMENTOS, ITENS 56, 136 E 143, DA ATA DE REGISTRO DE PREÇOS 458/2022 DO PREGÃO PRESENCIAL Nº 044/2022 PROC 2022018391 ( PROCESSO DE PAGAMENTO 2023005797)										
2023.27.2701.10.301.0182.2218.339030.9.16000000	20231609	768	0	16/05/2023	1.900,80	0,00	1.900,80	1.900,80	0,00	1.900,80
Histórico: AQUISIÇÃO DE MEDICAMENTOS, ITEM 27, DA ATA DE REGISTRO DE PREÇOS 293/2022 DO PREGÃO PRESENCIAL Nº 029/2022 PROC 2022008843 (PROCESSO DE PAGAMENTO 2022030838)										
Fornecedor: TIDIMAR COMERCIO DE PRODUTOS MEDICOS HOSPITALARES LTDA CNPJ/CPF: 25.296.849/0001-85										
2023.27.2701.10.301.0182.2218.339030.9.16000000	20231609	378	0	16/01/2023	25.260,00	0,00	25.260,00	25.260,00	0,00	25.260,00
Histórico: AQUISIÇÃO DE MEDICAMENTOS, ITENS 16, 20 E 21, DA ATA DE REGISTRO DE PREÇOS 289/2022 PREGÃO PRESENCIAL 029/2022 PROC. 2022008843 PROC. DE PAGAMENTO 2022030831										
2023.27.2701.10.301.0182.2218.339030.9.16000000	20231609	466	0	01/02/2023	3.150,00	0,00	3.150,00	3.150,00	0,00	3.150,00
Histórico: AQUISIÇÃO EMERGENCIAL DE MEDICAMENTOS PARA ATENDER A REDE MUNICIPAL DE SAÚDE DE ANGRA DOS REIS (ITEM 06 - 3.000 UND DE SAIS PARA REIDRATAÇÃO ORAL), CONFORME FSE Nº 038/2023/SSA - PROC. 2022047459										
<b>TOTAL 339030 - MATERIAL DE CONSUMO</b>					<b>2.778.361,50</b>	<b>139.955,14</b>	<b>2.638.406,36</b>	<b>2.358.527,46</b>	<b>279.878,90</b>	<b>2.358.527,46</b>
<b>TOTAL 27 - FUNDO MUNICIPAL DE SAÚDE</b>					<b>2.778.361,50</b>	<b>139.955,14</b>	<b>2.638.406,36</b>	<b>2.358.527,46</b>	<b>279.878,90</b>	<b>2.358.527,46</b>
<b>TOTAL GERAL</b>					<b>2.778.361,50</b>	<b>139.955,14</b>	<b>2.638.406,36</b>	<b>2.358.527,46</b>	<b>279.878,90</b>	<b>2.358.527,46</b>



MUNICIPIO DE ANGRA DOS REIS  
RELAÇÃO DE EMPENHO POR PERÍODO PROCESSADOS / NÃO PROCESSADOS GERAL

PERÍODO: 01/01/2023 A 31/12/2023

GESTÃO: Consolidado

FUNÇÃO: 10 - SAÚDE  
PROJETO ATIVIDADE: 2219 - CONTROLE DE DOENÇAS TRANSMISSÍVEIS E EPIDEMIOLOGIA

DOTAÇÃO	Nº CONTRATO	FICHA	Nº EMPENHO	PEDIDO	DATA EMP.	VL EMPENHO	VL ANUL. EMP	EMP. NO PERÍODO	LIQ. NO PERÍODO	SALDO A LIQUIDAR	PAGO NO PERÍODO
<b>Gestão: 27 - FUNDO MUNICIPAL DE SAÚDE</b>											
<b>Natureza:</b>	<b>339030 - MATERIAL DE CONSUMO</b>										
<b>Fornecedor:</b>	GOLDEN CLEAN PRODUTOS COMERCIAIS LTDA <b>CNPJ/CPF:</b> 15.250.965/0001-00										
	2023.27.2701.10.305.0180.2219.339030.99.16000000	20231820	301	0	02/01/2023	8.160,00	0,00	8.160,00	8.160,00	0,00	8.160,00
Histórico: AQUISIÇÃO DEREPELENTE E PROTETOR SOLAR PARA OS AGENTES DE ENDEMIAS DO MUNICIPIO - PROC. 2022017981.											
<b>Fornecedor:</b>	GREINER BIO-ONE BRASIL PRODUTOS MÉDICOS HOSPITALARES LTDA <b>CNPJ/CPF:</b> 71.957.310/0001-47										
	2023.27.2701.10.305.0180.2219.339030.99.16000000	20231820	989	0	01/08/2023	3.300,00	0,00	3.300,00	3.300,00	0,00	3.300,00
Histórico: AQUISIÇÃO DE TUBO DE HEPARINA PARA REALIZAÇÃO DO EXAME DE DETECÇÃO DE IGRA PARA IDENTIFICAÇÃO DE TUBERCULOSE EM FASE LATENTE. PROCESSO 2023026826.											
<b>Fornecedor:</b>	LANCE VR COMERCIO E SERVIÇOS LTDA <b>CNPJ/CPF:</b> 31.524.579/0001-15										
	2023.27.2701.10.305.0180.2219.339030.99.16000000	20231820	1198	0	02/10/2023	2.450,00	0,00	2.450,00	0,00	2.450,00	0,00
Histórico: AQUISIÇÃO DE BATERIAS PARA VEICULOS OFICIAIS DA SECRETARIA DE SAUDE, ITEM 02 DO PREGÃO ELETRÔNICO Nº 028/2023 - PROC. 2023006533.3											
<b>Fornecedor:</b>	NOVA AMITAF ARTES GRAFICAS LTDA ME <b>CNPJ/CPF:</b> 08.759.955/0001-39										
	2023.27.2701.10.305.0180.2219.339030.99.16210000	20231822	571	0	08/03/2023	52.745,50	0,00	52.745,50	52.745,50	0,00	52.745,50
Histórico: AQUISIÇÃO DE MATERIAIS IMPRESSOS, ITENS 07, 13, 16, 17, 18, 24, 41, 52, 70 E 84, DA ATA DE REGISTRO DE PREÇOS 395/2022 PREGÃO PRESENCIAL 046/2022 PROC. 2022022767											
<b>Fornecedor:</b>	PRAG MINAS COMERCIO AGROPECUARIO LTDA <b>CNPJ/CPF:</b> 21.578.205/0001-29										
	2023.27.2701.10.305.0180.2219.339030.11.16000000	20231821	1139	0	14/09/2023	102.600,00	0,00	102.600,00	102.600,00	0,00	102.600,00
Histórico: AQUISIÇÃO DE RATICIDAS E TELAS PARA O PROGRAMA MUNICIPAL DE CONTROLE DE ROEDORES/VETORES ITENS 01, 03, 04 E 17 DA ATA DE REGISTRO DE PREÇOS 120/2023 PREGÃO PRESENCIAL 062/2022 PROCESSO Nº 2022026621											
<b>Fornecedor:</b>	VFB SERVIÇOS E CONSUMÍVEIS INDUSTRIAIS LTDA <b>CNPJ/CPF:</b> 27.408.820/0001-73										
	2023.27.2701.10.305.0180.2219.339030.99.16000000	20231820	880	0	11/07/2023	15.857,00	105,00	15.752,00	15.752,00	0,00	15.752,00
Histórico: AQUISIÇÃO DE INSUMOS, ITENS 06, 08, 09, 11, 12, 13, 16, 18, 19, 20, 21, 22, 23, 24 E 25, DA ATA DE REGISTRO DE PREÇOS 121/2023 PREGÃO PRESENCIAL 062/2022 PROC. 2022026621 PROC. DE PAGAMENTO 2023027133											
	2023.27.2701.10.305.0180.2219.339030.99.16000000	20231820	1296	0	27/10/2023	1.850,00	0,00	1.850,00	1.850,00	0,00	1.850,00
Histórico: AQUISIÇÃO DE 50 UNIDADES DO ITEM 06 DA ATA DE REGISTRO DE PREÇOS 121/2023 PREGÃO PRESENCIAL 062/2022 PROC. 2022026621 PROC. DE PAGAMENTO 2023027133											
<b>TOTAL 339030 - MATERIAL DE CONSUMO</b>						<b>186.962,50</b>	<b>105,00</b>	<b>186.857,50</b>	<b>184.407,50</b>	<b>2.450,00</b>	<b>184.407,50</b>
<b>Natureza:</b>	<b>339036 - OUTROS SERVI.TERCEIROS-PESSOA FÍSICA</b>										
<b>Fornecedor:</b>	HELEN RAMOS SAVASTANOTEIXEIRA <b>CNPJ/CPF:</b> 027.874.087-10										
	2023.27.2701.10.305.0180.2219.339036.15.16000000	128	20231824	139	0	02/01/2023	60.000,00	0,00	60.000,00	55.000,00	5.000,00
Histórico: LOCAÇÃO DO IMÓVEL SITUADO À RUA DEL REY Nº 651 - GAMBOA - ANGRA DOS REIS/RJ DESTINADO A CENTRAL DE GUARDA DE VENENOS DA SECRETARIA DE SAÚDE PROC. 2022014385											
<b>Fornecedor:</b>	HENRIQUE NARDELLI ROSA <b>CNPJ/CPF:</b> 201.972.507-00										
	2023.27.2701.10.305.0180.2219.339036.15.16000000	20231824	685	0	18/04/2023	17.364,23	1.647,20	15.717,03	13.658,03	2.059,00	13.658,03
Histórico: LOCAÇÃO DE IMÓVEL LOCALIZADO NA AVENIDA ITAGUAI Nº17 - NOVA ANGRA, DESTINADO AO DEPOSITO DE VEÍCULOS EM MANUTENÇÃO E INOPERANTES DA SECRETARIA DE SAÚDE (VIGILÂNCIA EPIDEMIOLÓGICA)											
<b>Fornecedor:</b>	MARIETE SARMENTO DE SOUZA <b>CNPJ/CPF:</b> 321.715.797-49										
	2023.27.2701.10.305.0180.2219.339036.15.16000000	139	20231824	145	0	02/01/2023	61.416,67	0,00	61.416,67	60.500,00	916,67
Histórico: CONTRATO DE LOCAÇÃO DO IMÓVEL SITO A RUA CORONEL OTÁVIO BRASIL, Nº 299, JARDIM BALNEÁRIO, ANGRA DOS REIS/RJ, DESTINADO AO FUNCIONAMENTO DA COORDENAÇÃO DE IMUNIZAÇÃO E EPIDEMIOLOGIA, PROGRAMA MELHOR EM CASA E LABORATÓRIO DE ENTOMOLOGIA - PROC. 2019017722.											
	2023.27.2701.10.305.0180.2219.339036.15.16000000	139	20231824	1386	0	22/11/2023	4.583,33	0,00	4.583,33	0,00	4.583,33
Histórico: PRORROGAÇÃO DA VIGÊNCIA DO CONTRATO DE LOCAÇÃO DO IMÓVEL SITO A RUA CORONEL OTÁVIO BRASIL, Nº 299, JARDIM BALNEÁRIO, ANGRA DOS REIS/RJ, DESTINADO AO FUNCIONAMENTO DA COORDENAÇÃO DE IMUNIZAÇÃO E EPIDEMIOLOGIA, PROGRAMA MELHOR EM CASA E LABORATÓRIO DE ENTOMOLOGIA - PROC. 2019017722.											
<b>TOTAL 339036 - OUTROS SERVI.TERCEIROS-PESSOA FÍSICA</b>						<b>143.364,23</b>	<b>1.647,20</b>	<b>141.717,03</b>	<b>129.158,03</b>	<b>12.559,00</b>	<b>129.158,03</b>
<b>Natureza:</b>	<b>339039 - OUTROS SERV. DE TERCEIROS-PES.JURÍDI.</b>										
<b>Fornecedor:</b>	AUTO LITORAL ANGRA REBOQUE LTDA-ME <b>CNPJ/CPF:</b> 06.878.007/0001-97										
	2023.27.2701.10.305.0180.2219.339039.99.16000000	20231826	784	0	26/05/2023	143.706,10	0,00	143.706,10	30.056,25	113.649,85	30.056,25
Histórico: CONTRATAÇÃO DE EMPRESA ESPECIALIZADA NA EXECUÇÃO DE SERVIÇOS DE MANUTENÇÃO PREVENTIVA E CORRETIVA COM REPOSIÇÃO DE PEÇAS AUTOMOTIVAS, ACESSÓRIOS E/OU COMPONENTES DE REPOSIÇÃO NOVOS E GENUÍNOS, DAS DIVERSAS MARCAS DE VEÍCULOS NACIONAIS E IMPORTADOS. PERTENCENTE A SECRETARIA DE SAÚDE PROC. 2022022597 PROC. DE PAGAMENTO 2023017201											
<b>Fornecedor:</b>	EMPRESA BRASILEIRA DE ENGENHARIA E COMERCIO SA EBEC <b>CNPJ/CPF:</b> 17.162.280/0001-37										
	2023.27.2701.10.305.0180.2219.339039.99.16000000	61	20231826	53	0	02/01/2023	34.800,00	0,00	34.800,00	34.800,00	0,00
Histórico: LOCAÇÃO DE VEÍCULOS AUTOMOTORES (TIPO VAN-CAMINHONETE) EQUIPADOS COM RASTREAMENTO E BLOQUEIO ON LINE, VIA SATÉLITE, EM TEMPO REAL COM COBERTURA EM TODO TERRITÓRIO NACIONAL, PARA USO DESTA SECRETARIA DE SAÚDE - PROC. 2017017688.											
	2023.27.2701.10.305.0180.2219.339039.99.16000000	045	20231826	65	0	02/01/2023	221.256,00	0,00	221.256,00	221.256,00	0,00
Histórico: LOCAÇÃO DE VEÍCULOS AUTOMOTORES EQUIPADOS COM RASTREAMENTO E BLOQUEIO ON-LINE, EM TEMPO REAL COM COBERTURA EM TODO TERRITÓRIO NACIONAL, PROC. 2021005290.											
	2023.27.2701.10.305.0180.2219.339039.99.16000000	61	20231826	699	0	26/04/2023	54.000,00	0,00	54.000,00	27.200,00	26.800,00
Histórico: PRORROGAÇÃO DA VIGÊNCIA DO CONTRATO DE LOCAÇÃO DE VEÍCULOS AUTOMOTORES (TIPO CAMINHONETE) EQUIPADOS COM RASTREAMENTO E BLOQUEIO ON LINE, VIA SATÉLITE, EM TEMPO REAL COM COBERTURA EM TODO TERRITÓRIO NACIONAL, PARA USO DESTA SECRETARIA DE SAÚDE - PROC. 2017017688.											
	2023.27.2701.10.305.0180.2219.339039.99.16210000	61	20232469	1253	0	25/10/2023	19.200,00	0,00	19.200,00	0,00	19.200,00
Histórico: PRORROGAÇÃO DA VIGÊNCIA DO CONTRATO DE LOCAÇÃO DE VEÍCULOS AUTOMOTORES EQUIPADOS COM RASTREAMENTO E BLOQUEIO ONLINE, VIA SATÉLITE, EM TEMPO REAL COM COBERTURA EM TERRITÓRIO NACIONAL, PARA USO DESTA SECRETARIA DE SAÚDE PROC. 2017017688											
<b>Fornecedor:</b>	HUMANAS DISTRIBUIDORA BIOMEDICA LTDA ME. <b>CNPJ/CPF:</b> 07.404.103/0001-66										
	2023.27.2701.10.305.0180.2219.339039.12.16000000	068	20232075	199	0	02/01/2023	6.480,00	0,00	6.480,00	3.780,00	2.700,00
Histórico: LOCAÇÃO E INSTALAÇÃO DE APARELHOS DE AR CONDICIONADO E MANUTENÇÃO PREVENTIVA / CORRETIVA - PROC. 2021006910. (VIGILÂNCIA AMBIENTAL)											
	2023.27.2701.10.305.0180.2219.339039.12.16000000	068	20232075	1218	0	11/10/2023	1.368,00	0,00	1.368,00	0,00	1.368,00
Histórico: PRORROGAÇÃO DA VIGÊNCIA DO CONTRATO DE PRESTAÇÃO DE SERVIÇOS ESPECIALIZADOS EM LOCAÇÃO E INSTALAÇÃO DE APARELHOS DE AR CONDICIONADO E MANUTENÇÃO PREVENTIVA/CORRETIVA COM REPOSIÇÃO DE PEÇAS E EQUIPAMENTOS, PARA ATENDER A REDE MUNICIPAL DE SAÚDE DE ANGRA DOS REIS - PROC. 2021006910. (VIGILÂNCIA AMBIENTAL).											
<b>Fornecedor:</b>	INTELIGENCIA ARTIFICIAL TECNOLOGIA E REFRIGERAÇÃO EIRELI <b>CNPJ/CPF:</b> 01.579.387/0001-45										
	2023.27.2701.10.305.0180.2219.339039.12.16000000	067	20232075	206	0	02/01/2023	4.092,00	0,00	4.092,00	2.348,20	1.743,80
Histórico: LOCAÇÃO E INSTALAÇÃO DE APARELHOS DE AR CONDICIONADO E MANUTENÇÃO PREVENTIVA / CORRETIVA, COM REPOSIÇÃO DE PEÇAS DESSES EQUIPAMENTOS - PROC. 2021006910 (VIGILÂNCIA AMBIENTAL).											
	2023.27.2701.10.305.0180.2219.339039.12.16000000	067	20232075	1222	0	11/10/2023	3.209,40	0,00	3.209,40	0,00	3.209,40
Histórico: PRORROGAÇÃO DA VIGÊNCIA DO CONTRATO DE PRESTAÇÃO DE SERVIÇOS ESPECIALIZADOS EM LOCAÇÃO E INSTALAÇÃO DE APARELHOS DE AR CONDICIONADO E MANUTENÇÃO PREVENTIVA/CORRETIVA COM											



**MUNICIPIO DE ANGRA DOS REIS**  
**RELAÇÃO DE EMPENHO POR PERÍODO PROCESSADOS / NÃO PROCESSADOS GERAL**  
**PERÍODO: 01/01/2023 A 31/12/2023**  
**GESTÃO: Consolidado**

**FUNÇÃO: 10 - SAÚDE**  
**PROJETO ATIVIDADE: 2219 - CONTROLE DE DOENÇAS TRANSMISSÍVEIS E EPIDEMIOLOGIA**

<b>Fornecedor:</b> INTELIGENCIA ARTIFICIAL TECNOLOGIA E REFRIGERAÇÃO EIRELI <b>CNPJ/CPF:</b> 01.579.387/0001-45										
REPOSIÇÃO DE PEÇAS E EQUIPAMENTOS, PARA ATENDER A REDE MUNICIPAL DE SAÚDE DE ANGRA DOS REIS - PROC. 2021006910 (VIGILÂNCIA AMBIENTAL).										
<b>Fornecedor:</b> PORTO SEGURO CIA DE SEGUROS GERAIS <b>CNPJ/CPF:</b> 61.198.164/0001-60										
2023.27.2701.10.305.0180.2219.339039.69.16000000	20233069	1028	0	09/08/2023	1.291,00	0,00	1.291,00	1.291,00	0,00	1.291,00
Histórico: PRESTAÇÃO DE SERVIÇOS CONTINUADOS PARA SEGURAR A FROTA DE VEICULOS OFICIAIS DO MUNICIPIO DE ANGRA DOS REIS, LOTADOS NA SECRETARIA DE SAÚDE, COM COBERTURA CONTRA DANOS MATERIAIS RESULTANTES DE SINISTROS DE ROUBO OU FURTO, COLISÃO, INCÊNDIO, DANOS CAUSADOS PELA NATUREZA, E ASSISTÊNCIA 24 HORAS, COBERTURA A TERCEIROS ? DANOS MATERIAIS E DANOS PESSOAIS, ACIDENTES PESSOAIS POR PASSAGEIROS. FRANQUIA OBRIGATORIA NORMAL. FRANQUIA PARA VIDROS E RETROVISORES PROC. 2021012450										
<b>Fornecedor:</b> SALES E MARTINS ASSOCIADOS MANUTENCAO, REFORMAS E INSTALACOES LTDA <b>CNPJ/CPF:</b> 02.770.962/0001-55										
2023.27.2701.10.305.0180.2219.339039.99.16000000	20231826	447	0	27/01/2023	66.776,28	0,00	66.776,28	66.776,28	0,00	66.776,28
Histórico: CONTRATAÇÃO DE EMPRESA ESPECIALIZADA PARA PRESTAÇÃO DE SERVIÇOS DE ADAPTAÇÃO DE RESIDÊNCIA PARA ABRIGAR A CENTRAL DE IMUNIZAÇÃO - RUA OTÁVIO BRASIL N° 299 - LOTE 2 Q 12 - BALNEÁRIO - ANGRA DOS REIS/RJ PROC. 2022026878										
2023.27.2701.10.305.0180.2219.339039.99.16000000	027	20231826	662	0	05/04/2023	9.451,25	0,00	9.451,25	9.451,25	0,00
Histórico: TERMO ADITIVO AO CONTRATO DE EMPRESA ESPECIALIZADA PARA PRESTAÇÃO DE SERVIÇOS DE ADAPTAÇÃO DE RESIDENCIA PARA ABRIGAR A CENTRAL DE IMUNIZAÇÃO PROC. N°2022026878										
2023.27.2701.10.305.0180.2219.339039.99.16000000	027	20231826	776	0	22/05/2023	5.763,60	0,00	5.763,60	5.763,60	0,00
Histórico: TERMO ADITIVO AO CONTRATO 027/2023 DE EMPRESA ESPECIALIZADA PARA PRESTAÇÃO DE SERVIÇOS DE ADAPTAÇÃO DE RESIDENCIA PARA ABRIGAR A CENTRAL DE IMUNIZAÇÃO PROC. N°2022026878										
<b>Fornecedor:</b> TORRE ARQUITETOS ASSOCIADOS <b>CNPJ/CPF:</b> 09.540.426/0001-02										
2023.27.2701.10.305.0180.2219.339039.12.16000000	35	20232075	295	0	02/01/2023	124.170,20	62.085,10	62.085,10	19.250,82	42.834,28
Histórico: CONTRATO N° 035/2017 REFERENTE A PRESTAÇÃO DE SERVIÇOS EM LOCAÇÃO, INSTALAÇÃO E MANUTENÇÃO DE GERADORES PARA RMS - PROC. 2017007818.										
2023.27.2701.10.305.0180.2219.339039.12.16000000	35	20232075	796	0	31/05/2023	74.502,12	0,00	74.502,12	43.668,02	30.834,10
Histórico: PRORROGAÇÃO DA VIGÊNCIA DO CONTRATO N° 035/2017 REFERENTE A PRESTAÇÃO DE SERVIÇOS EM LOCAÇÃO, INSTALAÇÃO E MANUTENÇÃO DE GERADORES PARA RMS - PROC. 2017007818.										
2023.27.2701.10.305.0180.2219.339039.12.16000000	20232075	1454	0	30/11/2023	14.730,00	0,00	14.730,00	0,00	14.730,00	0,00
Histórico: PRESTAÇÃO DE SERVIÇOS EM LOCAÇÃO E MANUTENÇÃO DE GERADORES PARA RMS, 01 UNIDADE DO ITEM 04 (300 KVA) - PROCESSO N° 2023046599										
2023.27.2701.10.305.0180.2219.339039.12.16000000	20232075	1497	0	14/12/2023	4.648,23	0,00	4.648,23	0,00	4.648,23	0,00
Histórico: COMPLEMENTO DE EMPENHO DA PRESTAÇÃO DE SERVIÇOS EM LOCAÇÃO E MANUTENÇÃO DE GERADORES PARA RMS - PROCESSO N° 2017007818.										
<b>TOTAL 339039 - OUTROS SERV. DE TERCEIROS-PES.JURÍDI.</b>					<b>789.444,18</b>	<b>62.085,10</b>	<b>727.359,08</b>	<b>465.641,42</b>	<b>261.717,66</b>	<b>465.641,42</b>
<b>Natureza:</b> 339040 - SERVICOS DE TEC. DA INF.COMU. - JUR										
<b>Fornecedor:</b> CHADA COMERCIO E SERVIÇOS LTDA <b>CNPJ/CPF:</b> 02.478.800/0001-48										
2023.27.2701.10.305.0180.2219.339040.16000000	005	20231827	228	0	02/01/2023	2.584,74	0,00	2.584,74	2.349,76	234,98
Histórico: CONTRATO DE PRESTAÇÃO DE SERVIÇOS DE OUTSOURCING DE IMPRESSÃO E REPROGRAFIA -PROC. 2019000458.(VIGILÂNCIA AMBIENTAL).										
2023.27.2701.10.305.0180.2219.339040.16000000	005	20231827	235	0	02/01/2023	4.529,87	0,00	4.529,87	4.118,06	411,81
Histórico: CONTRATO DE PRESTAÇÃO DE SERVIÇOS DE OUTSOURCING DE IMPRESSÃO E REPROGRAFIA -PROC. 2019000458.(VIGILÂNCIA AMBIENTAL).										
2023.27.2701.10.305.0180.2219.339040.16000000	005	20231827	472	0	02/02/2023	25.612,38	0,00	25.612,38	24.708,36	904,02
Histórico: PRORROGAÇÃO DA VIGÊNCIA DO CONTRATO DE PRESTAÇÃO DE SERVIÇOS DE OUTSOURCING DE IMPRESSÃO E REPROGRAFIA -PROC. 2019000458.										
2023.27.2701.10.305.0180.2219.339040.16000000	005	20231827	480	0	02/02/2023	44.886,85	0,00	44.886,85	20.566,38	24.320,47
Histórico: PRORROGAÇÃO DA VIGÊNCIA DO CONTRATO DE PRESTAÇÃO DE SERVIÇOS DE OUTSOURCING DE IMPRESSÃO E REPROGRAFIA -PROC. 2019000458.										
<b>Fornecedor:</b> INTELIGENCIA ARTIFICIAL TECNOLOGIA E REFRIGERAÇÃO EIRELI <b>CNPJ/CPF:</b> 01.579.387/0001-45										
2023.27.2701.10.305.0180.2219.339040.16000000	250	20232507	631	0	24/03/2023	230.769,00	158.530,53	72.238,47	60.560,28	11.678,19
Histórico: SERVIÇOS TÉCNICOS DE GESTÃO ELETRÔNICA DE DOCUMENTOS (GED), PARA PREPARAÇÃO E HIGIENIZAÇÃO DE DOCUMENTOS FÍSICOS, DIGITALIZAÇÃO E INDEXAÇÃO, DA ATA DE REGISTRO DE PREÇOS N°233/2022 DO PREGÃO ELETRÔNICO N° 015/2021 PROC N°2021019192										
<b>TOTAL 339040 - SERVICOS DE TEC. DA INF.COMU. - JUR</b>					<b>308.382,84</b>	<b>158.530,53</b>	<b>149.852,31</b>	<b>112.302,84</b>	<b>37.549,47</b>	<b>112.302,84</b>
<b>Natureza:</b> 449052 - EQUIPAMENTOS E MATERIAL PERMANENTE										
<b>Fornecedor:</b> ADVANCED COMERCIO DE EQUIPAMENTOS LTDA <b>CNPJ/CPF:</b> 08.331.877/0001-77										
2023.27.2701.10.305.0180.2219.449052.99.16210000	20231829	728	0	08/05/2023	3.160,00	0,00	3.160,00	3.160,00	0,00	3.160,00
Histórico: AQUISIÇÃO DE MOBILIÁRIO EM GERAL, ITEM 23 , DA ATA DE REGISTRO DE PREÇOS 465/2022 PREGÃO PRESENCIAL 065/2022 PROC. 2022035934 (VIGILÂNCIA EM SAÚDE)										
<b>Fornecedor:</b> DIMAS INDUSTRIA DE MOVEIS LTDA <b>CNPJ/CPF:</b> 06.351.401/0001-72										
2023.27.2701.10.305.0180.2219.449052.99.16210000	20231829	722	0	08/05/2023	9.454,00	9.454,00	0,00	0,00	0,00	0,00
Histórico: AQUISIÇÃO DE MOBILIÁRIO EM GERAL, ITENS 12, 16 E 18, , DA ATA DE REGISTRO DE PREÇOS 467/2022 PREGÃO PRESENCIAL 065/2022 PROC. 2022035934 (VIGILÂNCIA EM SAÚDE)										
<b>Fornecedor:</b> ECO 805 COMÉRCIO E SERVIÇOS DE EQUIPAMENTOS LTDA ME. <b>CNPJ/CPF:</b> 39.548.763/0001-07										
2023.27.2701.10.305.0180.2219.449052.99.16210000	20231829	760	0	11/05/2023	7.826,50	0,00	7.826,50	7.826,50	0,00	7.826,50
Histórico: AQUISIÇÃO DE MOBILIÁRIO EM GERAL, ITEM 06 , DA ATA DE REGISTRO DE PREÇOS 466/2022 PREGÃO PRESENCIAL 065/2022 PROC. 2022035934 (VIGILÂNCIA EM SAÚDE)										
<b>Fornecedor:</b> HAWAI 2010 COMERCIAL LTDA <b>CNPJ/CPF:</b> 11.472.955/0001-68										
2023.27.2701.10.305.0180.2219.449052.99.16210000	20231829	718	0	08/05/2023	25.879,00	0,00	25.879,00	25.879,00	0,00	25.879,00
Histórico: AQUISIÇÃO DE MOBILIÁRIO EM GERAL, ITENS 01, 04, 14, 15, E 19 , DA ATA DE REGISTRO DE PREÇOS 463/2022 PREGÃO PRESENCIAL 065/2022 PROC. 2022035934 (VIGILÂNCIA EM SAÚDE DO MUNICIPIO)										
<b>Fornecedor:</b> KARPEL SUPRIMENTOS E UTENSILIOS PARA ESCRITORIO LTDA <b>CNPJ/CPF:</b> 39.197.983/0001-33										
2023.27.2701.10.305.0180.2219.449052.99.16210000	20231829	719	0	08/05/2023	37.237,00	0,00	37.237,00	0,00	37.237,00	0,00
Histórico: AQUISIÇÃO DE MOBILIÁRIO EM GERAL, ITENS 09, 13 E 20 , DA ATA DE REGISTRO DE PREÇOS 464/2022 PREGÃO PRESENCIAL 065/2022 PROC. 2022035934 (VIGILÂNCIA EM SAÚDE)										
<b>Fornecedor:</b> LAZZARI MARTINEZ COMERCIO VAREJISTA DE MATERIAIS E EQUIPAMENTOS LTDA ME <b>CNPJ/CPF:</b> 09.543.571/0001-47										
2023.27.2701.10.305.0180.2219.449052.99.16210000	20231829	726	0	08/05/2023	4.634,56	0,00	4.634,56	4.634,56	0,00	4.634,56
Histórico: AQUISIÇÃO DE MOBILIÁRIO EM GERAL, ITEM 10, DA ATA DE REGISTRO DE PREÇOS 469/2022 PREGÃO PRESENCIAL 065/2022 PROC. 2022035934 (VIGILÂNCIA EM SAÚDE)										
<b>Fornecedor:</b> MARMORARIA LITORAL LTDA <b>CNPJ/CPF:</b> 33.029.346/0001-71										
2023.27.2701.10.305.0180.2219.449052.99.16210000	20231829	724	0	08/05/2023	12.900,00	0,00	12.900,00	12.900,00	0,00	12.900,00
Histórico: AQUISIÇÃO DE MOBILIÁRIO EM GERAL, ITENS 02, 03, E 24 , DA ATA DE REGISTRO DE PREÇOS 468/2022 PREGÃO PRESENCIAL 065/2022 PROC. 2022035934 (VIGILÂNCIA EM SAÚDE)										
<b>TOTAL 449052 - EQUIPAMENTOS E MATERIAL PERMANENTE</b>					<b>101.091,06</b>	<b>9.454,00</b>	<b>91.637,06</b>	<b>54.400,06</b>	<b>37.237,00</b>	<b>54.400,06</b>
<b>TOTAL 27 - FUNDO MUNICIPAL DE SAÚDE</b>					<b>1.529.244,81</b>	<b>231.821,83</b>	<b>1.297.422,98</b>	<b>945.909,85</b>	<b>351.513,13</b>	<b>945.909,85</b>
<b>TOTAL GERAL</b>					<b>1.529.244,81</b>	<b>231.821,83</b>	<b>1.297.422,98</b>	<b>945.909,85</b>	<b>351.513,13</b>	<b>945.909,85</b>



**MUNICIPIO DE ANGRA DOS REIS**  
**RELAÇÃO DE EMPENHO POR PERÍODO PROCESSADOS / NÃO PROCESSADOS GERAL**  
**PERÍODO: 01/01/2023 A 31/12/2023**  
**GESTÃO: Consolidado**

**FUNÇÃO: 10 - SAÚDE**  
**PROJETO ATIVIDADE: 2219 - CONTROLE DE DOENÇAS TRANSMISSÍVEIS E EPIDEMIOLOGIA**



MUNICÍPIO DE ANGRA DOS REIS  
 RELAÇÃO DE EMPENHO POR PERÍODO PROCESSADOS / NÃO PROCESSADOS GERAL

PERÍODO: 01/01/2023 A 31/12/2023

GESTÃO: Consolidado

FUNÇÃO: 10 - SAÚDE  
 PROJETO ATIVIDADE: 2220 - ASSISTÊNCIA ODONTOLÓGICA

DOTAÇÃO	Nº CONTRATO	FICHA	Nº EMPENHO	PEDIDO	DATA EMP.	VL EMPENHO	VL ANUL. EMP	EMP. NO PERÍODO	LIQ. NO PERÍODO	SALDO A LIQUIDAR	PAGO NO PERÍODO
<b>Gestão: 27 - FUNDO MUNICIPAL DE SAÚDE</b>											
<b>Natureza: 339030 - MATERIAL DE CONSUMO</b>											
<b>Fornecedor: BIO LOGICA DISTRIBUIDORA EIRELI CNPJ/CPF: 06.175.908/0001-12</b>											
2023.27.2701.10.301.0183.2220.339030.10.16000000		20231613	763	0	12/05/2023	36.819,65	540,00	36.279,65	36.279,65	0,00	36.279,65
Histórico: AQUISIÇÃO DE MATERIAL ODONTOLÓGICO, ITENS 01, 03, 09, 10, 11, 13, 19, 20, 21, 23, 24, 25, 26, 27, 28, 29, 30, 31, 32, 33, 34, 35, 36, 37, 40, 41, 42, 43, 44, 54, 55, 56, 76, 78, 81, 82, 89, 90, 92, 96, 97, 109, 111, 113, 120, 121, 122, 123, 129, 148, 149, 152, 153, 154, 156, 158 E 159, DA ATA DE REGISTRO DE PREÇO 431/2022 PREGÃO ELETRÔNICO 085/2022. PROC. 2022014651 ( PROC DE PAGAMENTO 2022047110 ).											
2023.27.2701.10.301.0183.2220.339030.10.16000000		20231613	1265	0	25/10/2023	53.793,24	2.371,00	51.422,24	0,00	51.422,24	0,00
Histórico: AQUISIÇÃO DE MATERIAL ODONTOLÓGICO, ITENS 01, 03, 09, 10, 11, 12, 13, 15, 17, 18, 19, 20, 21, 23, 24, 25, 26, 28, 29, 30, 32, 33, 34, 35, 36, 37, 38, 39, 40, 41, 42, 43, 44, 45, 54, 55, 56, 74, 76, 78, 79, 81, 85, 87, 89, 90, 92, 96, 97, 104, 107, 109, 111, 113, 121, 123, 129 E 148, DA ATA DE REGISTRO DE PREÇO 431/2022 PREGÃO ELETRÔNICO 085/2022. PROC. 2022014651 ( PROC DE PAGAMENTO 2022047110 ).											
<b>Fornecedor: CASA CIRURGICA ANGRA DOS REIS LTDA CNPJ/CPF: 45.087.076/0001-34</b>											
2023.27.2701.10.301.0183.2220.339030.10.16000000		20231613	754	0	10/05/2023	6.454,92	0,00	6.454,92	6.454,92	0,00	6.454,92
Histórico: AQUISIÇÃO EMERGENCIAL DE INSUMOS ODONTOLÓGICOS ITENS 2, 3, 4, 10, 13, 14, 15, 16, 17, 18, 19, 28, 30, PARA ATENDER A REDE MUNICIPAL DE SAÚDE PROC. Nº202311144											
<b>Fornecedor: DISTRIBUIDORA AGUA BOA LTDA CNPJ/CPF: 44.223.526/0001-06</b>											
2023.27.2701.10.301.0183.2220.339030.10.16000000		20231613	761	0	12/05/2023	17.457,60	1.150,50	16.307,10	16.307,10	0,00	16.307,10
Histórico: AQUISIÇÃO DE INSUMOS ODONTOLÓGICOS, ITENS 47, 48, 57, 98, 115, 117, 118, 130 E 151, DA ATA DE REGISTRO DE PREÇOS 432/2022 PREGÃO ELETRÔNICO 085/2022 PROC. 2022014651 (PROC. DE PAGAMENTO 2022047108)											
2023.27.2701.10.301.0183.2220.339030.10.16000000		20231613	1267	0	25/10/2023	32.182,65	0,00	32.182,65	0,00	32.182,65	0,00
Histórico: AQUISIÇÃO DE INSUMOS ODONTOLÓGICOS, ITENS 07, 57, 59, 60, 80, 98, 102, 103, 108, 114, 115, 117, 130 E 151, DA ATA DE REGISTRO DE PREÇOS 432/2022 PREGÃO ELETRÔNICO 085/2022 PROC. 2022014651 (PROC. DE PAGAMENTO 2022047108)											
2023.27.2701.10.301.0183.2220.339030.10.16000000		20231613	1288	0	27/10/2023	7.283,00	0,00	7.283,00	0,00	7.283,00	0,00
Histórico: AQUISICAO DE MATERIAIS ODONTOLÓGICOS, ITENS 09, 41, 42 E 51, DA ATA DE REGISTRO DE PREÇOS 029/2023-F PREGÃO ELETRÔNICO 037/2023 PROC. 2023011124											
<b>Fornecedor: DISTRILAF DISTRIBUIDORA DE MEDICAMENTOS LTDA CNPJ/CPF: 04.889.013/0001-14</b>											
2023.27.2701.10.301.0183.2220.339030.10.16000000		20231613	753	0	10/05/2023	734,25	0,00	734,25	734,25	0,00	734,25
Histórico: AQUISIÇÃO EMERGENCIAL DE INSUMOS ODONTOLÓGICOS ITEM 20 PARA ATENDER A REDE MUNICIPAL DE SAÚDE PROC. Nº202311144											
<b>Fornecedor: EMIGE MATERIAIS ODONTOLÓGICOS LTDA CNPJ/CPF: 71.505.564/0001-24</b>											
2023.27.2701.10.301.0183.2220.339030.10.16000000		20231613	755	0	10/05/2023	6.816,72	0,00	6.816,72	6.816,72	0,00	6.816,72
Histórico: AQUISIÇÃO EMERGENCIAL DE INSUMOS ODONTOLÓGICOS ITENS 1, 5, 6, 7, 8, 9, 11, 12, 21, 22, 23, 24, 25, 26, 27, 29, 31 E 32 PARA ATENDER A REDE MUNICIPAL DE SAÚDE PROC. Nº202311144											
2023.27.2701.10.301.0183.2220.339030.10.16000000		20231613	1286	0	27/10/2023	7.405,30	0,00	7.405,30	0,00	7.405,30	0,00
Histórico: AQUISICAO DE MATERIAIS ODONTOLÓGICOS, ITENS 01, 02, 03, 04, 10 E 33, DA ATA DE REGISTRO DE PREÇOS 029/2023-H PREGÃO ELETRÔNICO 037/2023 PROC. 2023011124											
<b>Fornecedor: GA MEDICAL LTDA ME CNPJ/CPF: 23.121.810/0001-00</b>											
2023.27.2701.10.301.0183.2220.339030.10.16000000		20231613	1287	0	27/10/2023	20.260,00	0,00	20.260,00	0,00	20.260,00	0,00
Histórico: AQUISICAO DE MATERIAIS ODONTOLÓGICOS, ITENS 06, 24, 38, 46, 48, 49 E 50, DA ATA DE REGISTRO DE PREÇOS 029/2023-C PREGÃO ELETRÔNICO 037/2023 PROC. 2023011124											
<b>Fornecedor: J PINHEIRO MATERIAIS MÉDICOS E ODONTOLÓGICOS LTDA CNPJ/CPF: 07.010.532/0001-59</b>											
2023.27.2701.10.301.0183.2220.339030.10.16000000		20231613	1285	0	27/10/2023	22.969,00	0,00	22.969,00	0,00	22.969,00	0,00
Histórico: AQUISICAO DE MATERIAIS ODONTOLÓGICOS, ITENS 11, 12, 14, 28, 31 E 32, DA ATA DE REGISTRO DE PREÇOS 029/2023-B PREGÃO ELETRÔNICO 037/2023 PROC. 2023011124											
<b>Fornecedor: LAZZARI MARTINEZ COMERCIO VAREJISTA DE MATERIAIS E EQUIPAMENTOS LTDA ME CNPJ/CPF: 09.543.571/0001-47</b>											
2023.27.2701.10.301.0183.2220.339030.10.16000000		20231613	497	0	13/02/2023	1.680,00	0,00	1.680,00	1.680,00	0,00	1.680,00
Histórico: AQUISIÇÃO DE 400 UND DE FIO DENTAL, ITEM 88, DA ATA DE REGISTRO DE PREÇOS 435/2022 PREGÃO ELETRÔNICO 085/2022 PROC. 2022014651 (PROC. DE PAGAMENTO 2022047096)											
<b>Fornecedor: MEDFIO IND.E COM. DE ART.ODONTOLÓGICOS LTDA CNPJ/CPF: 06.923.493/0001-18</b>											
2023.27.2701.10.301.0183.2220.339030.10.16000000		20231613	498	0	13/02/2023	58.090,00	0,00	58.090,00	58.090,00	0,00	58.090,00
Histórico: AQUISIÇÃO DE KIT DE ESCOVAÇÃO ADULTO E INFANTIL, ITENS 99 E 100, DA ATA DE REGISTRO DE PREÇOS 430/2022 PREGÃO ELETRÔNICO 085/2022 PROC. 2022014651 (PROCESSO DE PAGAMENTO 2022047102)											
<b>Fornecedor: MEDIMAC COMERCIO DE ARTIGOS MÉDICOS LTDA CNPJ/CPF: 03.596.923/0001-46</b>											
2023.27.2701.10.301.0183.2220.339030.10.16000000		20231613	1290	0	27/10/2023	222,00	0,00	222,00	0,00	222,00	0,00
Histórico: AQUISICAO DE MATERIAIS ODONTOLÓGICOS, ITEM 23, DA ATA DE REGISTRO DE PREÇOS 029/2023-A PREGÃO ELETRÔNICO 037/2023 PROC. 2023011124											
<b>Fornecedor: ODONTOMED T/A LTDA CNPJ/CPF: 27.205.945/0001-04</b>											
2023.27.2701.10.301.0183.2220.339030.10.16000000		20231613	1289	0	27/10/2023	17.359,20	0,00	17.359,20	0,00	17.359,20	0,00
Histórico: AQUISICAO DE MATERIAIS ODONTOLÓGICOS, ITENS 26 E 27, DA ATA DE REGISTRO DE PREÇOS 029/2023-D PREGÃO ELETRÔNICO 037/2023 PROC. 2023011124											
<b>Fornecedor: RL SURGICAL CARE LTDA CNPJ/CPF: 44.494.796/0001-51</b>											
2023.27.2701.10.301.0183.2220.339030.10.16000000		20231613	762	0	12/05/2023	13.063,50	0,00	13.063,50	13.063,50	0,00	13.063,50
Histórico: AQUISIÇÃO DE MATERIAL ODONTOLÓGICO, ITENS 2, 140, 141, 142, 145, 146 E 147, DA ATA DE REGISTRO DE PREÇO 433/2022 PREGÃO ELETRÔNICO 085/2022. PROC. 2022014651 ( PROC DE PAGAMENTO 2022047107 ).											
2023.27.2701.10.301.0183.2220.339030.10.16000000		20231613	1266	0	25/10/2023	20.968,80	0,00	20.968,80	0,00	20.968,80	0,00
Histórico: AQUISIÇÃO DE MATERIAL ODONTOLÓGICO, ITENS 02, 50, 140, 141, 142, 145, 146 E 147, DA ATA DE REGISTRO DE PREÇO 433/2022 PREGÃO ELETRÔNICO 085/2022. PROC. 2022014651 ( PROC DE PAGAMENTO 2022047107 ).											
<b>Fornecedor: T. D. &amp; V. COM. DE PROD. ODONTOLÓGICOS E HOSPITALAR LTDA CNPJ/CPF: 10.696.932/0001-74</b>											
2023.27.2701.10.301.0183.2220.339030.10.16000000		20231613	494	0	13/02/2023	26.184,00	0,00	26.184,00	26.184,00	0,00	26.184,00
Histórico: AQUISIÇÃO DE MATERIAIS ODONTOLÓGICOS, ITENS 04 E 05 DA ATA DE REGISTRO DE PREÇOS Nº 434/2022 DO PREGÃO ELETRÔNICO 085/2022 - PROC. 2022014651 (PROC. DE PAGAMENTO 2023003187)											
<b>TOTAL 339030 - MATERIAL DE CONSUMO</b>						<b>349.743,83</b>	<b>4.061,50</b>	<b>345.682,33</b>	<b>165.610,14</b>	<b>180.072,19</b>	<b>165.610,14</b>
<b>Natureza: 339039 - OUTROS SERV. DE TERCEIROS-PES.JUR.DI.</b>											
<b>Fornecedor: MONTELE INDÚSTRIA DE ELEVADORES LTDA CNPJ/CPF: 17.609.256/0001-01</b>											
2023.27.2701.10.301.0183.2220.339039.17.16000000		20231615	506	0	17/02/2023	4.380,00	4.380,00	0,00	0,00	0,00	0,00
Histórico: CONTRATAÇÃO DE EMPRESA ESPECIALIZADA PARA PRESTAÇÃO DE SERVIÇOS DE ADEQUAÇÃO/MODERNIZAÇÃO DE ELEVADOR/PLATAFORMA DE PERCURSO VERTICAL PL-200 COM FORNECIMENTO E SUBSTITUIÇÃO/REPOSIÇÃO INTEGRAL DE PEÇAS, COMPONENTES, ACESSÓRIOS E DEMAIS MATERIAIS NECESSÁRIOS À EXECUÇÃO DOS SERVIÇOS PROC. 2021018979											
2023.27.2701.10.301.0183.2220.339039.17.16000000		20231615	507	0	17/02/2023	6.900,00	6.900,00	0,00	0,00	0,00	0,00
Histórico: CONTRATAÇÃO DE EMPRESA ESPECIALIZADA PARA PRESTAÇÃO DE SERVIÇOS, PELO PERÍODO DE MARÇO A DEZEMBRO, DE MANUTENÇÃO PREVENTIVA E CORRETIVA EM ELEVADOR/PLATAFORMA DE PERCURSO VERTICAL PL-200 COM FORNECIMENTO E SUBSTITUIÇÃO/REPOSIÇÃO INTEGRAL DE PEÇAS, COMPONENTES, ACESSÓRIOS E DEMAIS MATERIAIS NECESSÁRIOS À EXECUÇÃO DOS SERVIÇOS PROC. 2021018979											
<b>Fornecedor: R.A.M MARQUES COMÉRCIO DE PRODUTOS MÉDICOS EIRELI CNPJ/CPF: 03.749.855/0001-08</b>											



**MUNICIPIO DE ANGRA DOS REIS**  
**RELAÇÃO DE EMPENHO POR PERÍODO PROCESSADOS / NÃO PROCESSADOS GERAL**  
**PERÍODO: 01/01/2023 A 31/12/2023**  
**GESTÃO: Consolidado**

**FUNÇÃO: 10 - SAÚDE**  
**PROJETO ATIVIDADE: 2220 - ASSISTÊNCIA ODONTOLÓGICA**

<b>Fornecedor:</b> R.A.M MARQUES COMÉRCIO DE PRODUTOS MÉDICOS EIRELI <b>CNPJ/CPF:</b> 03.749.855/0001-08											
2023.27.2701.10.301.0183.2220.339039.17.16000000	129	20231615	173	0	02/01/2023	52.811,07	0,00	52.811,07	52.811,07	0,00	52.811,07
Histórico: PRESTAÇÃO DE SERVIÇOS CONTINUADOS DE MANUTENÇÃO EM EQUIPAMENTOS ODONTOLÓGICOS, PARA PRESTAÇÃO DE MANUTENÇÃO PREVENTIVA E CORRETIVA, COM APLICAÇÃO DE PEÇAS/ACESSÓRIOS - PROC. 2021018192.											
2023.27.2701.10.301.0183.2220.339039.17.16000000	129	20231615	913	0	13/07/2023	32.666,64	15.099,45	17.567,19	9.400,53	8.166,66	9.400,53
Histórico: CONTRATAÇÃO DE SERVIÇOS CONTINUADOS DE MANUTENÇÃO EM EQUIPAMENTOS ODONTOLÓGICOS. PARA ATENDER A REDE MUNICIPAL DE SAÚDE. PROCESSO Nº 2021018192											
2023.27.2701.10.301.0183.2220.339039.17.16000000	129	20231615	1368	0	14/11/2023	12.522,21	272,22	12.249,99	0,00	12.249,99	0,00
Histórico: PRORROGAÇÃO DA VIGÊNCIA DO CONTRATO DE SERVIÇOS CONTINUADOS DE MANUTENÇÃO EM EQUIPAMENTOS ODONTOLÓGICOS PARA PRESTAÇÃO DE MANUTENÇÃO PREVENTIVA E CORRETIVA, COM APLICAÇÃO DE PEÇAS/ACESSÓRIOS PROC. 2021018192											
<b>TOTAL 339039 - OUTROS SERV. DE TERCEIROS-PES.JURÍDI.</b>						<b>109.279,92</b>	<b>26.651,67</b>	<b>82.628,25</b>	<b>62.211,60</b>	<b>20.416,65</b>	<b>62.211,60</b>
<b>Natureza:</b> 339040 - SERVICOS DE TEC. DA INF.COMU. - JUR											
<b>Fornecedor:</b> CHADA COMERCIO E SERVIÇOS LTDA <b>CNPJ/CPF:</b> 02.478.800/0001-48											
2023.27.2701.10.302.0181.2220.339040.16000000	005	20232088	234	0	02/01/2023	369,25	0,00	369,25	335,68	33,57	335,68
Histórico: CONTRATO DE PRESTAÇÃO DE SERVIÇOS DE OUTSOURCING DE IMPRESSÃO E REPROGRAFIA -PROC. 2019000458.(CENTRO ODONTOLÓGICO).											
2023.27.2701.10.302.0181.2220.339040.16000000	005	20232088	478	0	02/02/2023	3.658,91	0,00	3.658,91	2.349,76	1.309,15	2.349,76
Histórico: PRORROGAÇÃO DA VIGÊNCIA DO CONTRATO DE PRESTAÇÃO DE SERVIÇOS DE OUTSOURCING DE IMPRESSÃO E REPROGRAFIA -PROC. 2019000458.											
<b>TOTAL 339040 - SERVICOS DE TEC. DA INF.COMU. - JUR</b>						<b>4.028,16</b>	<b>0,00</b>	<b>4.028,16</b>	<b>2.685,44</b>	<b>1.342,72</b>	<b>2.685,44</b>
<b>TOTAL 27 - FUNDO MUNICIPAL DE SAÚDE</b>						<b>463.051,91</b>	<b>30.713,17</b>	<b>432.338,74</b>	<b>230.507,18</b>	<b>201.831,56</b>	<b>230.507,18</b>
<b>TOTAL GERAL</b>						<b>463.051,91</b>	<b>30.713,17</b>	<b>432.338,74</b>	<b>230.507,18</b>	<b>201.831,56</b>	<b>230.507,18</b>





MUNICÍPIO DE ANGRA DOS REIS  
RELAÇÃO DE EMPENHO POR PERÍODO PROCESSADOS / NÃO PROCESSADOS GERAL  
PERÍODO: 01/01/2023 A 31/12/2023  
GESTÃO: Consolidado

FUNÇÃO: 10 - SAÚDE  
PROJETO ATIVIDADE: 2221 - DESCENTRALIZAÇÃO DAS AÇÕES DE VIGILÂNCIA EM SAÚDE

DOTAÇÃO	Nº CONTRATO	FICHA	Nº EMPENHO	PEDIDO	DATA EMP.	VL EMPENHO	VL ANUL. EMP	EMP. NO PERÍODO	LIQ. NO PERÍODO	SALDO A LIQUIDAR	PAGO NO PERÍODO
<b>Gestão: 27 - FUNDO MUNICIPAL DE SAÚDE</b>											
<b>Natureza: 339036 - OUTROS SERVI.TERCEIROS-PESSOA FÍSICA</b>											
<b>Fornecedor: MAURÍCIO BARRA FERREIRA DOS ANJOS SILVA CNPJ/CPF: 120.820.487-48</b>											
2023.27.2701.10.305.0180.2221.339036.15.16210000	014	20231831	97	0	02/01/2023	25.800,00	0,00	25.800,00	23.650,00	2.150,00	23.650,00
Histórico: LOCAÇÃO DO IMÓVEL SITUADO À RUA MARIA JOSÉ LUCAS PEIXOTO, Nº 187, QUADRA 13, LOTE 278 - PARQUE DAS PALMEIRAS - ANGRA DOS REIS DESTINADO AO CIR/BIG PROC. 2018015839											
<b>TOTAL 339036 - OUTROS SERVI.TERCEIROS-PESSOA FÍSICA</b>						<b>25.800,00</b>	<b>0,00</b>	<b>25.800,00</b>	<b>23.650,00</b>	<b>2.150,00</b>	<b>23.650,00</b>
<b>Natureza: 339040 - SERVICOS DE TEC. DA INF.COMU. - JUR</b>											
<b>Fornecedor: CHADA COMERCIO E SERVIÇOS LTDA CNPJ/CPF: 02.478.800/0001-48</b>											
2023.27.2701.10.305.0180.2221.339040.16210000	005	20231833	225	0	02/01/2023	369,25	0,00	369,25	335,68	33,57	335,68
Histórico: CONTRATO DE PRESTAÇÃO DE SERVIÇOS DE OUTSOURCING DE IMPRESSÃO E REPROGRAFIA -PROC. 2019000458.(CIR/BIG).											
2023.27.2701.10.305.0180.2221.339040.16210000	005	20231833	483	0	02/02/2023	3.658,91	0,00	3.658,91	2.349,76	1.309,15	2.349,76
Histórico: PRORROGAÇÃO DA VIGÊNCIA DO CONTRATO DE PRESTAÇÃO DE SERVIÇOS DE OUTSOURCING DE IMPRESSÃO E REPROGRAFIA -PROC. 2019000458.											
<b>TOTAL 339040 - SERVICOS DE TEC. DA INF.COMU. - JUR</b>						<b>4.028,16</b>	<b>0,00</b>	<b>4.028,16</b>	<b>2.685,44</b>	<b>1.342,72</b>	<b>2.685,44</b>
<b>TOTAL 27 - FUNDO MUNICIPAL DE SAÚDE</b>						<b>29.828,16</b>	<b>0,00</b>	<b>29.828,16</b>	<b>26.335,44</b>	<b>3.492,72</b>	<b>26.335,44</b>
<b>TOTAL GERAL</b>						<b>29.828,16</b>	<b>0,00</b>	<b>29.828,16</b>	<b>26.335,44</b>	<b>3.492,72</b>	<b>26.335,44</b>



**MUNICIPIO DE ANGRA DOS REIS**  
**RELAÇÃO DE EMPENHO POR PERÍODO PROCESSADOS / NÃO PROCESSADOS GERAL**  
**PERÍODO: 01/01/2023 A 31/12/2023**  
**GESTÃO: Consolidado**

**FUNÇÃO: 10 - SAÚDE**  
**PROJETO ATIVIDADE: 2225 - ESTRUTURAÇÃO E REFORMA DAS UNIDADES DE SAÚDE**

DOTAÇÃO	Nº CONTRATO	FICHA	Nº EMPENHO	PEDIDO	DATA EMP.	VL EMPENHO	VL ANUL. EMP	EMP. NO PERÍODO	LIQ. NO PERÍODO	SALDO A LIQUIDAR	PAGO NO PERÍODO
<b>Gestão: 27 - FUNDO MUNICIPAL DE SAÚDE</b>											
<b>Natureza: 339030 - MATERIAL DE CONSUMO</b>											
<b>Fornecedor: ELÉTRICA LUZ COMERCIAL DE MATERIAIS ELÉTRICOS EIRELI - EPP CNPJ/CPF: 00.226.324/0001-42</b>											
2023.27.2701.10.301.0181.2225.339030.24.16350000		20231604	465	0	31/01/2023	35.599,87	0,00	35.599,87	35.599,87	0,00	35.599,87
Histórico: AQUISIÇÃO DE MATERIAIS DE CONSTRUÇÃO, ITENS 74, 76, 81, 84, 92, 96, 101, 102, 103, 105, 106, 121, 122, 125, 129, 131, 140, 143, 145, 151, 154, 168, 173 E 254, DA ATA DE REGISTRO DE PREÇOS 237/2022 PREGÃO PRESENCIAL 013/2022 PROC. DE PAGAMENTO 2023003761											
<b>Fornecedor: HL DE SOUZA MATERIAIS DE CONSTRUÇÃO CNPJ/CPF: 00.668.912/0001-36</b>											
2023.27.2701.10.301.0181.2225.339030.24.16350000		20231604	691	0	24/04/2023	20.547,50	0,00	20.547,50	20.547,50	0,00	20.547,50
Histórico: AQUISIÇÃO DE MATERIAIS HIDRAULICOS PARA ATENDER DEMANDAS RELACIONADAS A PEQUENAS REFORMAS E MANUTENÇÕES DAS UNIDADES DE SAÚDE ITENS 03, 05, 06, 07, 10, 13, 17, 18, 31, 49, 50, 62, 67, 70, 78, 79, 89, 92, 112, 113, 147, 149, 159, 161, 162, 165, 168, 183, 188, 189, 193, 196 E 197 DA ATA DE REGISTRO DE PREÇOS 006/2023 DO PREGÃO PRESENCIAL 076/2023 PROCESSO N° 2022030331 PROCESSO PAGAMENTO 2022014852.											
2023.27.2701.10.301.0181.2225.339030.24.16350000		20231604	1051	0	18/08/2023	10.615,20	0,00	10.615,20	10.615,20	0,00	10.615,20
Histórico: AQUISIÇÃO DE MATERIAIS DE CARPINTARIA, ITEM 68, DA ATA DE REGISTRO DE PREÇOS 137/2023 PREGÃO PRESENCIAL 074/2022 PROC. 2022034040 PROC. DE PAGAMENTO 2023032899											
<b>Fornecedor: J C DE ANGRA COMERCIO E SERVIÇOS LTDA ME CNPJ/CPF: 27.130.370/0001-08</b>											
2023.27.2701.10.302.0181.2225.339030.24.16350000		20231729	445	0	26/01/2023	99.469,75	0,00	99.469,75	99.469,75	0,00	99.469,75
Histórico: AQUISIÇÃO DE MATERIAIS DE CONSTRUÇÃO, ITENS 72, 89, 94, 100, 107, 109 A 116, 126, 132, 135, 136, 137, 141, 142, 144, 155, 165, 166, 182, 184, 190, 191, 192, 197, 198, 200, 203, 205, 209, 213, 215, 216, 217, 220, 222, 225, 233, 235, 236, 237, 245, 248, 249, 276, 278, 280, 283, 285, 287, 300, 302, 305, 310, 314, 315, 316, 319, 323, 328, 329, 331, 334, 340, 342, 343, 348 E 356, DA ATA DE REGISTRO DE PREÇOS 235/2022 PREGÃO PRESENCIAL 013/2022 PROC. 2021020740 PROC. DE PAGAMENTO 2022036449											
<b>Fornecedor: LUZ MAR MADEIRAS LTDA CNPJ/CPF: 10.918.072/0001-76</b>											
2023.27.2701.10.301.0181.2225.339030.24.16350000		20231604	623	0	23/03/2023	17.500,00	0,00	17.500,00	17.500,00	0,00	17.500,00
Histórico: AQUISIÇÃO DE MATERIAIS DE CONSTRUÇÃO PARA ATENDER A NECESSIDADE DA UNIDADE DE SAÚDE PROC. 2023009492											
<b>Fornecedor: REAL 2 COMERCIOS LTDA CNPJ/CPF: 33.011.391/0001-07</b>											
2023.27.2701.10.302.0181.2225.339030.24.16350000		20231729	464	0	31/01/2023	12.851,45	0,00	12.851,45	12.851,45	0,00	12.851,45
Histórico: AQUISIÇÃO DE MATERIAIS DE CONSTRUÇÃO, ITENS 09, 51, 55, 64, 75, 88, 138, 156, 194, 223, 226, 288, 321, 322 E 332, DA ATA DE REGISTRO DE PREÇOS N° 238/2022 PREGÃO PRESENCIAL 013/2022 PROC. 2021020740 PROC. DE PAGAMENTO 2023003754											
<b>Fornecedor: VANIA L S VIDAL LTDA CNPJ/CPF: 43.394.424/0001-90</b>											
2023.27.2701.10.301.0181.2225.339030.24.16350000		20231604	690	0	24/04/2023	6.784,29	0,00	6.784,29	6.784,29	0,00	6.784,29
Histórico: AQUISIÇÃO DE MATERIAIS HIDRAULICOS PARA ATENDER DEMANDAS RELACIONADAS A PEQUENAS REFORMAS E MANUTENÇÕES DAS UNIDADES DE SAÚDE. ITENS 16, 45, 63, 109, 110, 119, 129, 144, 146, 191 E 195 DA ATA DE REGISTRO DE PREÇOS 005/2023 DO PREGÃO PRESENCIAL 076/2022 DO PROCESSO N° 2022030331 PROCESSO DE PAGAMENTO N° 2023014851											
2023.27.2701.10.301.0181.2225.339030.24.16350000		20231604	1052	0	18/08/2023	13.119,30	0,00	13.119,30	13.119,30	0,00	13.119,30
Histórico: AQUISIÇÃO DE MATERIAIS DE CARPINTARIA, ITENS 58, 63 E 70, DA ATA DE REGISTRO DE PREÇOS 132/2023 PREGÃO PRESENCIAL 074/2022 PROC. 2022034040 PROC. DE PAGAMENTO 2023032894											
2023.27.2701.10.302.0181.2225.339030.24.16350000		20231729	424	0	23/01/2023	70.647,29	0,00	70.647,29	70.647,29	0,00	70.647,29
Histórico: AQUISIÇÃO DE MATERIAL DE CONSTRUÇÃO, ITENS 160 A 164, 167, 170, 172, 174, 175, 177, 179, 181, 183, 186, 187, 188, 193, 195, 196, 201, 202, 204, 206, 207, 212, 218, 219, 221, 227 A 232, 234, 238, 239, 240, 246, 247, 250, 251, 258 A 261, 263, 265, 267, 268, 273, 275, 286, 289, 290, 293, 295 A 299, 303, 307, 308, 311, 312, 318, 320, 325, 326, 327, 330, 335 A 339, 344 A 346, 350 A 354 E 357, DA ATA DE REGISTRO DE PREÇOS 234/2022 PREGÃO PRESENCIAL 013/2022 PROC. 2022036455											
<b>TOTAL 339030 - MATERIAL DE CONSUMO</b>						<b>287.134,65</b>	<b>0,00</b>	<b>287.134,65</b>	<b>287.134,65</b>	<b>0,00</b>	<b>287.134,65</b>
<b>Natureza: 339039 - OUTROS SERV. DE TERCEIROS-PES.JURÍDI.</b>											
<b>Fornecedor: IVO TENORIO CONSTRUÇÕES E EMPREENDIMENTOS LTDA CNPJ/CPF: 28.941.424/0001-70</b>											
2023.27.2701.10.122.0204.2225.339039.99.16350000		20232164	334	0	02/01/2023	98.656,11	98.656,11	0,00	0,00	0,00	0,00
Histórico: CONTRATAÇÃO DE EMPRESA ESPECIALIZADA EM SERVIÇOS DE ENGENHARIA PARA EXECUÇÃO DE OBRA PARA ADAPTAÇÃO DAS SALAS 10 E 11 DO PREDIO DA SECRETARIA DE SAÚDE - BALNEÁRIO - ANGRA DOS REIS/RJ - PROC. 2022036857											
<b>TOTAL 339039 - OUTROS SERV. DE TERCEIROS-PES.JURÍDI.</b>						<b>98.656,11</b>	<b>98.656,11</b>	<b>0,00</b>	<b>0,00</b>	<b>0,00</b>	<b>0,00</b>
<b>Natureza: 449051 - OBRAS E INSTALAÇÕES</b>											
<b>Fornecedor: ABADÉ FRANCO CONSTRUÇÃO CIVIL EIRELI CNPJ/CPF: 09.005.255/0001-11</b>											
2023.27.2701.10.301.0181.2225.449051.91.16350000		20232195	332	0	02/01/2023	1.226.869,45	1.226.869,45	0,00	0,00	0,00	0,00
Histórico: CONTRATAÇÃO DE EMPRESA ESPECIALIZADA PARA SERVIÇOS DE REFORMA COM AMPLIAÇÃO DO ESF DO BRACUHY, - PROC. 2021026262.											
<b>Fornecedor: ACLIVE CONSTRUÇÕES LTDA CNPJ/CPF: 09.426.728/0001-54</b>											
2023.27.2701.10.301.0181.2225.449051.91.16350000	189	20232195	352	0	02/01/2023	84.765,00	0,00	84.765,00	84.765,00	0,00	84.765,00
Histórico: CONTRATAÇÃO DE EMPRESA ESPECIALIZADA PARA SERVIÇOS DE REFORMA COM AMPLIAÇÃO DO ESF DO CAMPO BELO, SITUADO NA RUA B QUADRA Q, ATUAL RUA DOS SUSPIROS N° 445 - CAMPO BELO - ANGRA DOS REIS/RJ, INCLUINDO O FORNECIMENTO DE TODOS OS EQUIPAMENTOS, MATERIAIS, MÃO DE OBRA E QUAISQUER INSUMOS NECESSÁRIOS À SUA PERFEITA EXECUÇÃO PROC. 2021027262											
2023.27.2701.10.301.0181.2225.449051.91.16350000	189	20232195	405	0	23/01/2023	826.331,74	558.742,52	267.589,22	267.589,22	0,00	267.589,22
Histórico: COMPLEMENTO DA NE 352 REFERENTE A CONTRATAÇÃO DE EMPRESA ESPECIALIZADA PARA SERVIÇOS DE REFORMA COM AMPLIAÇÃO DO ESF DO CAMPO BELO, SITUADO NA RUA B QUADRA Q, ATUAL RUA DOS SUSPIROS N° 445 - CAMPO BELO - ANGRA DOS REIS/RJ, INCLUINDO O FORNECIMENTO DE TODOS OS EQUIPAMENTOS, MATERIAIS, MÃO DE OBRA E QUAISQUER INSUMOS NECESSÁRIOS À SUA PERFEITA EXECUÇÃO PROC. 2021027262											
2023.27.2701.10.301.0181.2225.449051.91.16360000	189	20233228	1142	0	19/09/2023	558.742,52	120.282,72	438.459,80	213.681,90	224.777,90	213.681,90
Histórico: ALTERAÇÃO DA FONTE DE RECURSO REFERENTE A CONTRATAÇÃO DE EMPRESA ESPECIALIZADA EM SERVIÇOS DE REFORMA COM AMPLIAÇÃO DA ESF CAMPO BELO - PROC. 2021027262											
<b>Fornecedor: ALLPE ENGENHARIA LTDA CNPJ/CPF: 16.825.521/0001-18</b>											
2023.27.2701.10.302.0181.2225.449051.99.16360000		20232955	853	0	26/06/2023	19.657,93	0,00	19.657,93	0,00	19.657,93	0,00
Histórico: CONTRATAÇÃO DE EMPRESA PARA EXECUÇÃO DOS SERVIÇOS COM FORNECIMENTO E COLOCAÇÃO DE COBERTURA NO CEM JAPUIBA PROC. 2023023777											
<b>Fornecedor: CONSTRUTORA CAESA LTDA CNPJ/CPF: 18.087.102/0001-51</b>											
2023.27.2701.10.302.0181.2225.449051.91.16350000		20232165	333	0	02/01/2023	1.224.043,22	1.224.043,22	0,00	0,00	0,00	0,00
Histórico: REFORMA DA UNIDADE MISTA DO ABRAÃO, SITUADO NA VILA DO ABRAÃO - ILHA GRANDE -PROC. 2022030137.											
<b>Fornecedor: CONTRATE DE ANGRA CONSTRUÇOES LTDA CNPJ/CPF: 39.164.546/0001-13</b>											
2023.27.2701.10.301.0181.2225.449051.91.16350000		20232195	330	0	02/01/2023	488.365,49	488.365,49	0,00	0,00	0,00	0,00
Histórico: CONTRATAÇÃO DE EMPRESA ESPECIALIZADA EM SERVIÇOS DE ENGENHARIA PARA REFORMA COM AMPLIAÇÃO DO ESF DO CANTAGALO - PROC. 2022013389.											
2023.27.2701.10.301.0181.2225.449051.91.16360000		20233228	1141	0	19/09/2023	488.365,49	380.332,62	108.032,87	56.980,48	51.052,39	56.980,48
Histórico: ALTERAÇÃO DE FONTE DE RECURSO - REFERENTE A CONTRATAÇÃO DE EMPRESA ESPECIALIZADA EM SERVIÇOS DE ENGENHARIA PARA REFORMA COM AMPLIAÇÃO DO ESF DE CANTAGALO - ANGRA DOS REIS PROCESSO N° 2022013389											
<b>Fornecedor: SERPREL CONSTRUÇOES LTDA CNPJ/CPF: 05.236.193/0001-06</b>											
2023.27.2701.10.302.0181.2225.449051.91.16350000		20232165	326	0	02/01/2023	96.178,65	31.540,22	64.638,43	5.918,28	58.720,15	5.918,28



MUNICÍPIO DE ANGRA DOS REIS  
RELAÇÃO DE EMPENHO POR PERÍODO PROCESSADOS / NÃO PROCESSADOS GERAL  
PERÍODO: 01/01/2023 A 31/12/2023  
GESTÃO: Consolidado

FUNÇÃO: 10 - SAÚDE  
PROJETO ATIVIDADE: 2225 - ESTRUTURAÇÃO E REFORMA DAS UNIDADES DE SAÚDE

<b>Fornecedor:</b> SERPREL CONSTRUCOES LTDA <b>CNPJ/CPF:</b> 05.236.193/0001-06											
Histórico: CONTRATAÇÃO DE EMPRESA ESPECIALIZADA PARA SERVIÇOS DE ENGENHARIA PARA REFORMA DO CER - CENTRO DE REABILITAÇÃO LOCALIZADO NO PARQUE DAS PALMEIRAS - ANGRA DOS REIS/RJ PROC. 2022020960											
<b>TOTAL 449051 - OBRAS E INSTALAÇÕES</b>						<b>5.013.319,49</b>	<b>4.030.176,24</b>	<b>983.143,25</b>	<b>628.934,88</b>	<b>354.208,37</b>	<b>628.934,88</b>
<b>Natureza:</b> 449052 - EQUIPAMENTOS E MATERIAL PERMANENTE											
<b>Fornecedor:</b> HELTER COMÉRCIO E REPRESENTAÇÕES LTDA - EPP <b>CNPJ/CPF:</b> 37.682.561/0001-28											
2023.27.2701.10.302.0181.2225.449052.34.16350000 20232373 587 0 15/03/2023 1.751,70 0,00 1.751,70 1.751,70 0,00 1.751,70											
Histórico: AQUISIÇÃO DE EQUIPAMENTOS DIVERSOS, ITENS 15 E 43, DA ATA DE REGISTRO DE PREÇOS 115/2022, PREGÃO PRESENCIAL 003/2022 PROC. 2021023306 (PROC. DE PAGAMENTO 2022018887)											
<b>Fornecedor:</b> MARCIO ARRUDA DE AGUIAR <b>CNPJ/CPF:</b> 50.478.099/0001-00											
2023.27.2701.10.302.0181.2225.449052.34.16350000 20232373 1316 0 07/11/2023 17.495,00 0,00 17.495,00 17.495,00 0,00 17.495,00											
Histórico: AQUISIÇÃO DE TENDAS PIRAMIDAIAS PARA SEREM UTILIZADAS EM EVENTOS, PALESTRAS, CAMPANHAS E EDUCAÇÃO PREVENTIVA EM SAÚDE, PROMOVIDOS POR ESTA SECRETARIA DE SAÚDE PROC. 2023037359											
<b>Fornecedor:</b> REAL 2 COMERCIOS LTDA <b>CNPJ/CPF:</b> 33.011.391/0001-07											
2023.27.2701.10.302.0181.2225.449052.33.16350000 20232374 588 0 15/03/2023 2.600,00 0,00 2.600,00 2.600,00 0,00 2.600,00											
Histórico: AQUISIÇÃO DO ITEM 44 DA ATA DE REGISTRO DE PREÇOS Nº 112/2022, PREGÃO PRESENCIAL 003/2022 PROC.2021023306 (PROC. DE PAGAMENTO 2022018839)											
<b>TOTAL 449052 - EQUIPAMENTOS E MATERIAL PERMANENTE</b>						<b>21.846,70</b>	<b>0,00</b>	<b>21.846,70</b>	<b>21.846,70</b>	<b>0,00</b>	<b>21.846,70</b>
<b>TOTAL 27 - FUNDO MUNICIPAL DE SAÚDE</b>						<b>5.420.956,95</b>	<b>4.128.832,35</b>	<b>1.292.124,60</b>	<b>937.916,23</b>	<b>354.208,37</b>	<b>937.916,23</b>
<b>TOTAL GERAL</b>						<b>5.420.956,95</b>	<b>4.128.832,35</b>	<b>1.292.124,60</b>	<b>937.916,23</b>	<b>354.208,37</b>	<b>937.916,23</b>



**MUNICÍPIO DE ANGRA DOS REIS**  
**RELAÇÃO DE EMPENHO POR PERÍODO PROCESSADOS / NÃO PROCESSADOS GERAL**  
**PERÍODO: 01/01/2023 A 31/12/2023**  
**GESTÃO: Consolidado**

**FUNÇÃO: 10 - SAÚDE**  
**PROJETO ATIVIDADE: 2226 - MANUTENÇÃO DA REDE DE LABORATÓRIO DE ANÁLISES CLÍNICAS**

DOTAÇÃO	Nº CONTRATO	FICHA	Nº EMPENHO	PEDIDO	DATA EMP.	VL EMPENHO	VL ANUL. EMP	EMP. NO PERÍODO	LIQ. NO PERÍODO	SALDO A LIQUIDAR	PAGO NO PERÍODO
<b>Gestão: 27 - FUNDO MUNICIPAL DE SAÚDE</b>											
<b>Natureza: 339039 - OUTROS SERV. DE TERCEIROS-PES.JURÍDI.</b>											
<b>Fornecedor: HUMANIZALAB LTDA CNPJ/CPF: 28.133.769/0004-40</b>											
2023.27.2701.10.301.0181.2226.339039.50.16000000	042	20231607	126	0	02/01/2023	1.553.321,63	0,00	1.553.321,63	1.553.321,63	0,00	1.553.321,63
Histórico: PRESTAÇÃO DE SERVIÇOS LABORATORIAIS PARA A REALIZAÇÃO DE EXAMES DE ANÁLISES CLÍNICAS, ANATOMIA PATOLÓGICA E CITOPATOLOGIA. - PROC. 2020006880											
2023.27.2701.10.301.0181.2226.339039.50.16000000	042	20231607	854	0	27/06/2023	28.627,71	0,00	28.627,71	28.627,71	0,00	28.627,71
Histórico: COMPLEMENTO DE EMPENHO REFERENTE A PRESTAÇÃO DE SERVIÇOS LABORATORIAIS PARA A REALIZAÇÃO DE EXAMES DE ANÁLISES CLÍNICAS, ANATOMIA PATOLÓGICA E CITOPATOLOGIA. - PROC. 2020006880											
2023.27.2701.10.301.0181.2226.339039.50.16000000	042	20231607	909	0	13/07/2023	1.456.678,37	0,00	1.456.678,37	1.456.678,37	0,00	1.456.678,37
Histórico: PRORROGAÇÃO DA VIGÊNCIA E ACRÉSCIMO DE 12,12% DO CONTRATO DE PRESTAÇÃO DE SERVIÇOS LABORATORIAIS PARA A REALIZAÇÃO DE EXAMES DE ANÁLISES CLÍNICAS, ANATOMIA PATOLÓGICA E CITOPATOLOGIA PROC. 2020006880											
2023.27.2701.10.301.0181.2226.339039.50.16000000	042	20231607	1250	0	25/10/2023	223.132,93	0,00	223.132,93	223.132,93	0,00	223.132,93
Histórico: COMPLEMENTO DE EMPENHO REFERENTE O CONTRATO DE PRESTAÇÃO DE SERVIÇOS LABORATORIAIS PARA A REALIZAÇÃO DE EXAMES DE ANÁLISES CLÍNICAS, ANATOMIA PATOLÓGICA E CITOPATOLOGIA PROC. 2020006880											
2023.27.2701.10.302.0181.2226.339039.50.16000000	042	20231734	128	0	02/01/2023	836.403,96	0,00	836.403,96	836.403,96	0,00	836.403,96
Histórico: PRESTAÇÃO DE SERVIÇOS LABORATORIAIS PARA A REALIZAÇÃO DE EXAMES DE ANÁLISES CLÍNICAS, ANATOMIA PATOLÓGICA E CITOPATOLOGIA. - PROC. 2020006880											
2023.27.2701.10.302.0181.2226.339039.50.16000000	042	20231734	910	0	13/07/2023	773.596,04	0,00	773.596,04	773.596,04	0,00	773.596,04
Histórico: PRORROGAÇÃO DA VIGÊNCIA E ACRÉSCIMO DE 12,12% DO CONTRATO DE PRESTAÇÃO DE SERVIÇOS LABORATORIAIS PARA A REALIZAÇÃO DE EXAMES DE ANÁLISES CLÍNICAS, ANATOMIA PATOLÓGICA E CITOPATOLOGIA PROC. 2020006880											
<b>TOTAL 339039 - OUTROS SERV. DE TERCEIROS-PES.JURÍDI.</b>						<b>4.871.760,64</b>	<b>0,00</b>	<b>4.871.760,64</b>	<b>4.871.760,64</b>	<b>0,00</b>	<b>4.871.760,64</b>
<b>TOTAL 27 - FUNDO MUNICIPAL DE SAÚDE</b>						<b>4.871.760,64</b>	<b>0,00</b>	<b>4.871.760,64</b>	<b>4.871.760,64</b>	<b>0,00</b>	<b>4.871.760,64</b>
<b>TOTAL GERAL</b>						<b>4.871.760,64</b>	<b>0,00</b>	<b>4.871.760,64</b>	<b>4.871.760,64</b>	<b>0,00</b>	<b>4.871.760,64</b>



**MUNICIPIO DE ANGRA DOS REIS**  
**RELAÇÃO DE EMPENHO POR PERÍODO PROCESSADOS / NÃO PROCESSADOS GERAL**

**PERÍODO: 01/01/2023 A 31/12/2023**

**GESTÃO: Consolidado**

**FUNÇÃO: 10 - SAÚDE**  
**PROJETO ATIVIDADE: 2231 - ASSISTÊNCIA FARMACÊUTICA BÁSICA**

DOTAÇÃO	Nº CONTRATO	FICHA	Nº EMPENHO	PEDIDO	DATA EMP.	VL EMPENHO	VL ANUL. EMP	EMP. NO PERÍODO	LIQ. NO PERÍODO	SALDO A LIQUIDAR	PAGO NO PERÍODO	
<b>Gestão: 27 - FUNDO MUNICIPAL DE SAÚDE</b>												
<b>Natureza: 339030 - MATERIAL DE CONSUMO</b>												
<b>Fornecedor: ACÁCIA COMERCIO DE MEDICAMENTOS EIRELI CNPJ/CPF: 03.945.035/0001-91</b>												
	2023.27.2701.10.303.0182.2231.339030.9.16210000		20231811	410	0	23/01/2023	1.330,00	0,00	1.330,00	1.330,00	0,00	1.330,00
Histórico: AQUISIÇÃO DE MEDICAMENTOS, ITEM 54, DA ATA DE REGISTRO DE PREÇOS 090/2022 PREGÃO PRESENCIAL 002/2022 - PROC. 2021021674 (PROC. DE PAGAMENTO 2022015845).												
	2023.27.2701.10.303.0182.2231.339030.9.16210000		20231811	890	0	11/07/2023	68.000,00	0,00	68.000,00	0,00	68.000,00	0,00
Histórico: AQUISIÇÃO DE MEDICAMENTOS ITENS 3 E 23 DA ATA DE REGISTRO DE PREÇOS 453/2022 DO PREGÃO PRESENCIAL 044/2022 PROCESSO 2022018391 PROCESSO DE PAGAMENTO Nº 2023005738												
	2023.27.2701.10.303.0182.2231.339030.9.16210000		20231811	893	0	11/07/2023	42.578,00	0,00	42.578,00	0,00	42.578,00	0,00
Histórico: AQUISIÇÃO DE MEDICAMENTOS ITENS 100,110,160 E 161 DA ATA DE REGISTRO DE PREÇOS 453/2022 DO PREGÃO PRESENCIAL 044/2022 PROCESSO 2022018391 PROCESSO DE PAGAMENTO Nº 2023005738												
	2023.27.2701.10.303.0182.2231.339030.9.16210000		20231811	920	0	14/07/2023	770,00	1,40	768,60	768,60	0,00	768,60
Histórico: AQUISIÇÃO DE MEDICAMENTOS ITEM 25 DA ATA DE REGISTRO DE PREÇOS 295/2022 DO PREGÃO PRESENCIAL 029/2022 PARA FORNECIMENTO DE MEDICAMENTO DA FARMACIA DO COMPONENTE ESPECIALIZADO MUNICIPAL DE ATA REGISTRADA, PROCESSO Nº 2022008843 PROCESSO PAGAMENTO Nº 2022030836												
<b>Fornecedor: COMERCIAL CIRURGICA RIOCLARENSE LTDA CNPJ/CPF: 67.729.178/0002-20</b>												
	2023.27.2701.10.303.0182.2231.339030.99.15001002		20231809	710	0	08/05/2023	400,00	400,00	0,00	0,00	0,00	0,00
Histórico: AQUISIÇÃO DE MEDICAMENTOS, ITEM 10, DA ATA DE REGISTRO DE PREÇOS 454/2022 PREGÃO PRESENCIAL 044/2022 PROC. 2022018391 PROC. DE PAGAMENTO 2023005776												
	2023.27.2701.10.303.0182.2231.339030.99.15001002		20231809	938	0	21/07/2023	9.930,00	9.930,00	0,00	0,00	0,00	0,00
Histórico: AQUISIÇÃO DE MEDICAMENTOS, ITENS 71, 97, 117 E 129, DA ATA DE REGISTRO DE PREÇOS 017/2023/B, PREGÃO PRESENCIAL 004/2023 PROC. 2022041953 (PROC. DE PAGAMENTO 2023027780)												
	2023.27.2701.10.303.0182.2231.339030.99.15001002		20231809	1136	0	13/09/2023	1.065,00	1.065,00	0,00	0,00	0,00	0,00
Histórico: AQUISIÇÃO DE MEDICAMENTOS, ITEM 05, DA ATA DE REGISTRO DE PREÇOS 454/2022, PREGÃO PRESENCIAL 044/2023 PROCESSO Nº 2022018391 PROCESSO PAGAMENTO Nº 2023005776												
	2023.27.2701.10.303.0182.2231.339030.9.16000000		20231810	518	0	28/02/2023	86.000,00	86.000,00	0,00	0,00	0,00	0,00
Histórico: AQUISIÇÃO DE MEDICAMENTOS, 200.000 UNIDADES DO ITEM 19 - METILDOPA 250 MG, DA ATA DE REGISTRO DE PREÇOS Nº 305/2022 DO PREGÃO PRESENCIAL Nº032/2022 PROCESSO Nº2022015852 (PROCESSO DE PAGAMENTO Nº2022037715).												
	2023.27.2701.10.303.0182.2231.339030.9.16000000		20231810	1320	0	07/11/2023	9.930,00	0,00	9.930,00	9.930,00	0,00	9.930,00
Histórico: EM SUBSTITUIÇÃO A NE 938 REFERENTE AQUISIÇÃO DE MEDICAMENTOS, ITENS 71, 97, 117 E 129, DA ATA DE REGISTRO DE PREÇOS 017/2023/B, PREGÃO PRESENCIAL 004/2023 PROCESSO Nº 2022041953 PROCESSO PAGAMENTO Nº 2023027780												
	2023.27.2701.10.303.0182.2231.339030.9.16000000		20231810	1323	0	07/11/2023	400,00	0,00	400,00	400,00	0,00	400,00
Histórico: EM SUBSTITUIÇÃO A NE 710 REFERENTE AQUISIÇÃO DE MEDICAMENTOS, ITEM 10, DA ATA DE REGISTRO DE PREÇOS 454/2022, PREGÃO PRESENCIAL 044/2022 PROCESSO Nº 2022018391 PROCESSO PAGAMENTO Nº 2023005776												
	2023.27.2701.10.303.0182.2231.339030.9.16000000		20231810	1324	0	07/11/2023	1.065,00	0,00	1.065,00	1.065,00	0,00	1.065,00
Histórico: EM SUBSTITUIÇÃO A NE 1136 REFERENTE AQUISIÇÃO DE MEDICAMENTOS, ITEM 05, DA ATA DE REGISTRO DE PREÇOS 454/2022, PREGÃO PRESENCIAL 044/2022 PROCESSO Nº 2022018391 PROCESSO PAGAMENTO Nº 2023005776												
	2023.27.2701.10.303.0182.2231.339030.9.16020000		20233474	1593	0	21/12/2023	10.000,00	0,00	10.000,00	0,00	10.000,00	0,00
Histórico: AQUISIÇÃO DE MEDICAMENTOS, ITEM 38, DA ATA DE REGISTRO DE PREÇOS 454/2022, PREGÃO PRESENCIAL 044/2022 PROCESSO Nº 2022018391 PROCESSO PAGAMENTO Nº 2023005776												
<b>Fornecedor: COSTA CAMARGO COMÉRCIO DE PRODUTOS HOSPITALARES LTDA CNPJ/CPF: 36.325.157/0001-34</b>												
	2023.27.2701.10.303.0182.2231.339030.9.16000000		20231810	611	0	16/03/2023	67.642,00	0,00	67.642,00	0,00	67.642,00	0,00
Histórico: AQUISIÇÃO DE MEDICAMENTOS, ITENS 08, 13, 16, 20, 28, 39, 50 E 61, DA ATA DE REGISTRO DE PREÇOS 460/2022 PREGÃO PRESENCIAL 044/2022 PROC. 2022018391 PROC. DE PAGAMENTO 2023005803												
	2023.27.2701.10.303.0182.2231.339030.9.16000000		20231810	612	0	16/03/2023	108.600,00	0,00	108.600,00	108.600,00	0,00	108.600,00
Histórico: AQUISIÇÃO DE MEDICAMENTOS, ITEM 17, DA ATA DE REGISTRO DE PREÇOS 460/2022 PREGÃO PRESENCIAL 044/2022 PROC. 2022018391 PROC. DE PAGAMENTO 2023005803												
	2023.27.2701.10.303.0182.2231.339030.9.16000000		20231810	613	0	16/03/2023	162.400,00	0,00	162.400,00	0,00	162.400,00	0,00
Histórico: AQUISIÇÃO DE MEDICAMENTOS, ITENS 88, 112, 113, 123, 124, 126 E 189, DA ATA DE REGISTRO DE PREÇOS 460/2022 PREGÃO PRESENCIAL 044/2022 PROC. 2022018391 PROC. DE PAGAMENTO 2023005803												
	2023.27.2701.10.303.0182.2231.339030.9.16000000		20231810	713	0	08/05/2023	48.550,00	0,00	48.550,00	48.550,00	0,00	48.550,00
Histórico: AQUISIÇÃO DE MEDICAMENTOS ITENS 27 E 28 DA ATA DE REGISTRO DE PREÇOS 460/2022 PREGÃO PRESENCIAL 044/2022 PROC Nº 2022018391 (PROC. PAGAMENTO Nº2023005803)												
	2023.27.2701.10.303.0182.2231.339030.9.16210000		20231811	808	0	01/06/2023	85.940,00	0,00	85.940,00	0,00	85.940,00	0,00
Histórico: AQUISIÇÃO DE MEDICAMENTOS, ITENS 08, 13, 15 E 20, DA ATA DE REGISTRO DE PREÇOS 460/2022 PREGÃO PRESENCIAL 044/2022 PROC. 2022018391 PROC. DE PAGAMENTO 2023005803												
	2023.27.2701.10.303.0182.2231.339030.9.16210000		20231811	811	0	01/06/2023	101.062,00	0,00	101.062,00	0,00	101.062,00	0,00
Histórico: AQUISIÇÃO DE MEDICAMENTOS, ITENS 33, 39, 40, 61, 88, 112 E 113, DA ATA DE REGISTRO DE PREÇOS 460/2022 PREGÃO PRESENCIAL 044/2022 PROC. 2022018391 PROC. DE PAGAMENTO 2023005803												
	2023.27.2701.10.303.0182.2231.339030.9.16020000		20233474	1584	0	21/12/2023	17.100,00	0,00	17.100,00	0,00	17.100,00	0,00
Histórico: AQUISIÇÃO DE MEDICAMENTOS, ITENS 50 E 61, DA ATA DE REGISTRO DE PREÇOS 460/2022 PREGÃO PRESENCIAL Nº 044/2022 PROC 2022018391 PROCESSO DE PAGAMENTO Nº 2023005803												
<b>Fornecedor: CRISTÁLIA PRODUTOS QUÍMICOS FARMACEUTICOS LTDA. CNPJ/CPF: 44.734.671/0001-51</b>												
	2023.27.2701.10.303.0182.2231.339030.9.16000000		20231810	798	0	01/06/2023	24.500,00	0,00	24.500,00	24.500,00	0,00	24.500,00
Histórico: AQUISIÇÃO DE MEDICAMENTOS, ITENS 30, 52, 76 E 85, DA ATA DE REGISTRO DE PREÇOS 455/2022 PREGÃO PRESENCIAL 044/2022 PROC 2022018391 PROC. DE PAGAMENTO 2023005785												
	2023.27.2701.10.303.0182.2231.339030.9.16000000		20231810	829	0	19/06/2023	2.600,00	0,00	2.600,00	2.600,00	0,00	2.600,00
Histórico: AQUISIÇÃO DE MEDICAMENTOS, ITEM 52, DA ATA DE REGISTRO DE PREÇOS 455/2022 PREGÃO PRESENCIAL 044/2022 PROC 2022018391 PROC. DE PAGAMENTO 2023005785												
	2023.27.2701.10.303.0182.2231.339030.9.16000000		20231810	830	0	19/06/2023	36.600,00	0,00	36.600,00	36.600,00	0,00	36.600,00
Histórico: AQUISIÇÃO DE MEDICAMENTOS, ITEM 186, DA ATA DE REGISTRO DE PREÇOS 455/2022 PREGÃO PRESENCIAL 044/2022 PROC 2022018391 PROC. DE PAGAMENTO 2023005785												
	2023.27.2701.10.303.0182.2231.339030.9.16210000		20231811	414	0	23/01/2023	470,00	0,00	470,00	470,00	0,00	470,00
Histórico: AQUISIÇÃO DE MEDICAMENTOS, ITEM 34, DO PREGÃO PRESENCIAL Nº051/2022 ATA DE REGISTRO DE PREÇOS Nº392/2022 PROCESSO Nº2022027526 (PROCESSO DE PAGAMENTO Nº2022046617).												
	2023.27.2701.10.303.0182.2231.339030.9.16020000		20233474	1598	0	22/12/2023	53.367,50	0,00	53.367,50	0,00	53.367,50	0,00
Histórico: AQUISIÇÃO DE MEDICAMENTOS, ITENS 30, 52, 53, 76, 77, 85, 105 E 186, DA ATA DE REGISTRO DE PREÇOS 455/2022 PREGÃO PRESENCIAL Nº 044/2022 PROC. Nº 2022018391 PROCESSO DE PAGAMENTO Nº 2023005785												
<b>Fornecedor: DIMASTER COMERCIO DE PRODUTOS HOSPITALARES LTDA CNPJ/CPF: 02.520.829/0001-40</b>												
	2023.27.2701.10.303.0182.2231.339030.99.15001002		20231809	937	0	21/07/2023	15.350,00	15.350,00	0,00	0,00	0,00	0,00
Histórico: AQUISIÇÃO DE MEDICAMENTOS, ITENS 06, 33 E 36, DA ATA DE REGISTRO DE PREÇOS 017/2023/D PREGÃO PRESENCIAL 004/2023 PROC. 2022041953 PROC. DE PAGAMENTO 2023027779												
	2023.27.2701.10.303.0182.2231.339030.9.16000000		20231810	536	0	28/02/2023	2.395,00	0,00	2.395,00	2.395,00	0,00	2.395,00
Histórico: AQUISIÇÃO DE MEDICAMENTOS, ITEM 28, DA ATA DE REGISTRO DE PREÇOS 306/2022 PREGÃO PRESENCIAL 032/2022 PROC. 2022015852 PROC. DE PAGAMENTO 2022037747												
	2023.27.2701.10.303.0182.2231.339030.9.16000000		20231810	614	0	16/03/2023	138.180,00	0,00	138.180,00	138.180,00	0,00	138.180,00
Histórico: AQUISIÇÃO DE MEDICAMENTOS ITENS 111, 118, 125, 129 E 121 DA ATA DE REGISTRO DE PREÇOS 450/2022 DO PREGAO PRESENCIAL Nº044/022 PROC.2022018391 (PROCESSO DE PAGAMENTO Nº2023005760)												
	2023.27.2701.10.303.0182.2231.339030.9.16000000		20231810	716	0	08/05/2023	50.500,00	0,00	50.500,00	50.500,00	0,00	50.500,00
Histórico: AQUISIÇÃO DE MEDICAMENTOS, ITENS 121 E 149, DA ATA DE REGISTRO DE PREÇOS 454/2022 PREGÃO PRESENCIAL 044/2022 PROC. 2022018391 (PROC. DE PAGAMENTO 2023005760)												
	2023.27.2701.10.303.0182.2231.339030.9.16000000		20231810	1318	0	07/11/2023	15.350,00	0,00	15.350,00	15.350,00	0,00	15.350,00



**MUNICIPIO DE ANGRA DOS REIS**  
**RELAÇÃO DE EMPENHO POR PERÍODO PROCESSADOS / NÃO PROCESSADOS GERAL**

**PERÍODO: 01/01/2023 A 31/12/2023**

**GESTÃO: Consolidado**

**FUNÇÃO: 10 - SAÚDE**

**PROJETO ATIVIDADE: 2231 - ASSISTÊNCIA FARMACÊUTICA BÁSICA**

<b>Fornecedor:</b> DIMASTER COMERCIO DE PRODUTOS HOSPITALARES LTDA <b>CNPJ/CPF:</b> 02.520.829/0001-40										
Histórico: EM SUBSTITUIÇÃO A NE 937 REFERENTE A AQUISIÇÃO DE MEDICAMENTOS, ITENS 06, 33 E 36, DA ATA DE REGISTRO DE PREÇOS 017/2023/D PREGÃO PRESENCIAL 004/2023 PROC. 2022041953 PROC. DE PAGAMENTO 2023027779										
2023.27.2701.10.303.0182.2231.339030.9.16000000	20231810	1385	0	22/11/2023	53.575,00	0,00	53.575,00	0,00	53.575,00	0,00
Histórico: AQUISIÇÃO DE MEDICAMENTOS, ITENS 04, 19, 82, 84, 94, 99, 111, 132, 149, 172, 174 E 176, DA ATA DE REGISTRO DE PREÇOS 450/2022 PREGÃO PRESENCIAL 044/2022 PROC. 2022018391 PROC. DE PAGAMENTO 2023005760										
2023.27.2701.10.303.0182.2231.339030.9.16210000	20231811	881	0	11/07/2023	65.300,00	48,00	65.252,00	65.252,00	0,00	65.252,00
Histórico: AQUISIÇÃO DE MEDICAMENTOS ITENS 04, 14, 47 E 149 DO PREGÃO PRESENCIAL Nº044/2022 ATA DE REGISTRO DE PREÇOS Nº450/2022-D PROCESSO Nº 2022018391 PROCESSO PAGAMENTO Nº 2023005760 PARA ATENDER A REDE MUNICIPAL DE SAÚDE										
2023.27.2701.10.303.0182.2231.339030.9.16210000	20231811	882	0	11/07/2023	96.950,00	0,00	96.950,00	96.950,00	0,00	96.950,00
Histórico: AQUISIÇÃO DE MEDICAMENTOS ITENS 82, 83, 84, 93 E 99 DO PREGÃO PRESENCIAL Nº044/2022 ATA DE REGISTRO DE PREÇOS Nº450/2022-D PROCESSO Nº 2022018391 PROCESSO PAGAMENTO Nº 2023005760 PARA ATENDER A REDE MUNICIPAL DE SAÚDE										
2023.27.2701.10.303.0182.2231.339030.9.16210000	20231811	883	0	11/07/2023	72.950,00	0,00	72.950,00	0,00	72.950,00	0,00
Histórico: AQUISIÇÃO DE MEDICAMENTOS ITENS 170, 172, 174 E 176 DO PREGÃO PRESENCIAL Nº044/2022 ATA DE REGISTRO DE PREÇOS Nº450/2022-D PROCESSO Nº 2022018391 PROCESSO PAGAMENTO Nº 2023005760 PARA ATENDER A REDE MUNICIPAL DE SAÚDE										
2023.27.2701.10.303.0182.2231.339030.9.16210000	20231811	884	0	11/07/2023	61.850,00	0,00	61.850,00	61.850,00	0,00	61.850,00
Histórico: AQUISIÇÃO DE MEDICAMENTOS ITENS 111 E 121 DO PREGÃO PRESENCIAL Nº044/2022 ATA DE REGISTRO DE PREÇOS Nº450/2022-D PROCESSO Nº 2022018391 PROCESSO PAGAMENTO Nº 2023005760 PARA ATENDER A REDE MUNICIPAL DE SAÚDE										
2023.27.2701.10.303.0182.2231.339030.9.16210000	20231811	887	0	11/07/2023	97.000,00	97,00	96.903,00	96.903,00	0,00	96.903,00
Histórico: AQUISIÇÃO DE MEDICAMENTOS ITEM 24 DO PREGÃO PRESENCIAL Nº044/2022 ATA DE REGISTRO DE PREÇOS Nº450/2022-D PROCESSO Nº 2022018391 PROCESSO PAGAMENTO Nº 2023005760 PARA ATENDER A REDE MUNICIPAL DE SAÚDE										
2023.27.2701.10.303.0182.2231.339030.9.16210000	20231811	888	0	11/07/2023	43.450,00	0,00	43.450,00	0,00	43.450,00	0,00
Histórico: AQUISIÇÃO DE MEDICAMENTOS ITEM 170 DO PREGÃO PRESENCIAL Nº044/2022 ATA DE REGISTRO DE PREÇOS Nº450/2022-D PROCESSO Nº 2022018391 PROCESSO PAGAMENTO Nº 2023005760 PARA ATENDER A REDE MUNICIPAL DE SAÚDE										
2023.27.2701.10.303.0182.2231.339030.9.16210000	20231811	924	0	17/07/2023	14.200,00	0,00	14.200,00	14.200,00	0,00	14.200,00
Histórico: AQUISIÇÃO DE MEDICAMENTOS ITEM 06 DO PREGÃO PRESENCIAL Nº032/2022 ATA DE REGISTRO DE PREÇOS Nº 306/2022-D PROCESSO Nº 2022015852 PROCESSO PAGAMENTO Nº 2022037747 PARA FORNECIMENTO DE MEDICAMENTO DA REDE BÁSICA MUNICIPAL DE SAÚDE.										
<b>Fornecedor:</b> DISK MED PADUA DISTRIBUIDORA DE MEDICAMENTOS LTDA <b>CNPJ/CPF:</b> 04.216.957/0001-20										
2023.27.2701.10.303.0182.2231.339030.9.16000000	20231810	802	0	01/06/2023	13.925,00	6,30	13.918,70	13.918,70	0,00	13.918,70
Histórico: AQUISIÇÃO DE MEDICAMENTOS, ITENS 45 E 101, DA ATA DE REGISTRO DE PREÇOS 449/2022 PREGÃO PRESENCIAL 044/2022 PROC Nº 2022018391 (PROC DE PAGAMENTO Nº 2023005816)										
2023.27.2701.10.303.0182.2231.339030.9.16000000	20231810	1327	0	07/11/2023	5.032,50	0,00	5.032,50	0,00	5.032,50	0,00
Histórico: AQUISIÇÃO DE MEDICAMENTOS, ITEM 45, DA ATRA DE REGISTRO DE PREÇOS 449/2022 PREGÃO PRESENCIAL 044/2022 PROC. 2022018391 PROC. DE PAGAMENTO 2023005816										
2023.27.2701.10.303.0182.2231.339030.9.16000000	20231810	1328	0	07/11/2023	3.820,00	0,00	3.820,00	0,00	3.820,00	0,00
Histórico: AQUISIÇÃO DE MEDICAMENTOS, ITENS 107 E 181, DA ATA DE REGISTRO DE PREÇOS 449/2022 PREGÃO PRESENCIAL 044/2022 PROC. 2022018391 PROC. DE PAGAMENTO 2023005816										
2023.27.2701.10.303.0183.2231.339030.9.16020000	20233474	1624	0	27/12/2023	380,00	0,00	380,00	0,00	380,00	0,00
Histórico: AQUISIÇÃO DE MEDICAMENTOS, ITEM 40, DA ATA DE REGISTRO DE PREÇOS 038-G-2023 PREGÃO PRESENCIAL 0010/2023 PROC. 2023012157 PROC. DE PAGAMENTO 2023046315										
<b>Fornecedor:</b> DROGAFONTE LTDA <b>CNPJ/CPF:</b> 08.778.201/0001-26										
2023.27.2701.10.303.0182.2231.339030.99.15001002	20231809	939	0	21/07/2023	51.780,00	51.780,00	0,00	0,00	0,00	0,00
Histórico: AQUISIÇÃO DE MEDICAMENTOS, ITENS 21, 98, 102 E 120, DA ATA DE REGISTRO DE PREÇOS 017/2023/F DO PREGÃO PRESENCIAL Nº 004/2023 PROCESSO Nº 2022041953 PROCESSO DE PAGAMENTO Nº 2023027772										
2023.27.2701.10.303.0182.2231.339030.9.16000000	20231810	797	0	01/06/2023	2.540,00	0,00	2.540,00	2.540,00	0,00	2.540,00
Histórico: AQUISIÇÃO DE MEDICAMENTOS, ITENS 02 E 75, DA ATA DE REGISTRO DE PREÇOS 448/2022 PREGÃO PRESENCIAL 044/2022 PROC. 2022018391 PROC. DE PAGAMENTO 2023005755										
2023.27.2701.10.303.0182.2231.339030.9.16210000	20231811	917	0	14/07/2023	74.700,00	0,00	74.700,00	74.700,00	0,00	74.700,00
Histórico: AQUISIÇÃO DE MEDICAMENTOS ITEM 07 DA ATA DE REGISTRO DE PREÇOS 310/2022 DO PREGÃO PRESENCIAL Nº 032/2022 PROCESSO Nº 2022015852 PROCESSO DE PAGAMENTO Nº 2022042643										
2023.27.2701.10.303.0183.2231.339030.9.16020000	20233474	1589	0	21/12/2023	7.425,00	0,00	7.425,00	0,00	7.425,00	0,00
Histórico: AQUISIÇÃO DE MEDICAMENTOS, ITENS 75 E 190, DA ATA DE REGISTRO DE PREÇOS 448/2022 PREGÃO PRESENCIAL 044/2022 PROC. 2022018391 PROC. DE PAGAMENTO 2023005755										
2023.27.2701.10.303.0183.2231.339030.9.16020000	20233474	1627	0	27/12/2023	3.630,00	0,00	3.630,00	0,00	3.630,00	0,00
Histórico: AQUISIÇÃO DE MEDICAMENTOS, ITENS 12, 36 E 44, DA ATA DE REGISTRO DE PREÇOS 038-D-2023 PREGÃO PRESENCIAL 0010/2023 PROC. 2023012157 PROC. DE PAGAMENTO 2023047742										
<b>Fornecedor:</b> ECO 805 COMÉRCIO E SERVIÇOS DE EQUIPAMENTOS LTDA ME. <b>CNPJ/CPF:</b> 39.548.763/0001-07										
2023.27.2701.10.303.0182.2231.339030.99.15001002	20231809	721	0	08/05/2023	7.826,50	7.826,50	0,00	0,00	0,00	0,00
Histórico: AQUISIÇÃO DE MOBILIÁRIO EM GERAL, ITEM 6, DA ATA DE REGISTRO DE PREÇOS 466/2022 PREGÃO PRESENCIAL 065/2022 PROC. 2022035934 (VIGILÂNCIA EM SAÚDE)										
<b>Fornecedor:</b> ESPECIFARMA COMERCIO DE MEDICAMENTOS E PRODUTOS HOSPITALARES LTDA <b>CNPJ/CPF:</b> 00.085.822/0001-12										
2023.27.2701.10.303.0182.2231.339030.99.15001002	20231809	940	0	21/07/2023	46.946,00	46.946,00	0,00	0,00	0,00	0,00
Histórico: AQUISIÇÃO DE MEDICAMENTOS, ITENS 49, 125 E 130, DA ATA DE REGISTRO DE PREÇOS 017/2023/G DO PREGÃO PRESENCIAL 004/2023 PROCESSO Nº 2022041953 PROCESSO DE PAGAMENTO 2023027770										
2023.27.2701.10.303.0182.2231.339030.9.16000000	20231810	771	0	19/05/2023	19.650,00	0,00	19.650,00	0,00	19.650,00	0,00
Histórico: AQUISIÇÃO DE MEDICAMENTOS ITEM 66, DO PREGÃO ELETRÔNICO Nº 044/2022 DA ATA DE REGISTRO DE PREÇOS Nº 447/2022 PROCESSO Nº 2020000373 (PROCESSO DE PAGAMENTO Nº 2021026591)										
2023.27.2701.10.303.0182.2231.339030.9.16210000	20231811	918	0	14/07/2023	2.140,00	0,00	2.140,00	2.140,00	0,00	2.140,00
Histórico: AQUISIÇÃO DE MEDICAMENTOS ITEM 12 DA ATA DE REGISTRO DE PREÇOS 311/2022 DO PREGÃO PRESENCIAL 032/2022 PARA ATENDER A REDE BÁSICA MUNICIPAL DA ATA REGISTRADA. PROCESSO Nº 2022015852 PROCESSO PAGAMENTO Nº2022042642										
<b>Fornecedor:</b> ESSENCIAL RIO DISTRIBUIDORA DE PRODUTOS MEDICOS <b>CNPJ/CPF:</b> 24.875.483/0001-36										
2023.27.2701.10.303.0182.2231.339030.9.16000000	20231810	520	0	28/02/2023	13.920,00	0,00	13.920,00	0,00	13.920,00	0,00
Histórico: AQUISIÇÃO DE MEDICAMENTOS, ITENS 01 E 16, DA ATA DE REGISTRO DE PREÇOS 309/2022 PREGÃO PRESENCIAL 032/2022 PROC. 2022015852 PROC. DE PAGAMENTO 2023006297										
2023.27.2701.10.303.0182.2231.339030.9.16000000	20231810	546	0	02/03/2023	53.267,00	0,00	53.267,00	53.267,00	0,00	53.267,00
Histórico: AQUISIÇÃO DE MEDICAMENTOS, ITENS 01, 05, 15, 18, 35 E 36, DA ATA DE REGISTRO DE PREÇOS 080/2022 PREGÃO PRESENCIAL 002/2022 PROC. 2021021674 PROC. DE PAGAMENTO 2022015819										
2023.27.2701.10.303.0182.2231.339030.9.16000000	20231810	547	0	02/03/2023	43.316,00	0,00	43.316,00	43.316,00	0,00	43.316,00
Histórico: AQUISIÇÃO DE MEDICAMENTOS, ITENS 37, 45, 49, 55, 60, 68 E 75, DA ATA DE REGISTRO DE PREÇOS 080/2022 PREGÃO PRESENCIAL 002/2022 PROC. 2021021674 PROC. DE PAGAMENTO 2022015819										
2023.27.2701.10.303.0182.2231.339030.9.16000000	20231810	548	0	02/03/2023	53.500,00	0,00	53.500,00	53.500,00	0,00	53.500,00
Histórico: AQUISIÇÃO DE MEDICAMENTOS, ITENS 76 E 91, DA ATA DE REGISTRO DE PREÇOS 080/2022 PREGÃO PRESENCIAL 002/2022 PROC. 2021021674 PROC. DE PAGAMENTO 2022015819										
2023.27.2701.10.303.0182.2231.339030.9.16000000	20231810	549	0	02/03/2023	93.720,00	0,00	93.720,00	93.720,00	0,00	93.720,00
Histórico: AQUISIÇÃO DE MEDICAMENTOS, ITENS 109 E 110, DA ATA DE REGISTRO DE PREÇOS 080/2022 PREGÃO PRESENCIAL 002/2022 PROC. 2021021674 PROC. DE PAGAMENTO 2022015819										
2023.27.2701.10.303.0182.2231.339030.9.16000000	20231810	550	0	02/03/2023	64.470,00	0,00	64.470,00	64.470,00	0,00	64.470,00
Histórico: AQUISIÇÃO DE MEDICAMENTOS, ITENS 122 E 124, DA ATA DE REGISTRO DE PREÇOS 080/2022 PREGÃO PRESENCIAL 002/2022 PROC. 2021021674 PROC. DE PAGAMENTO 2022015819										
2023.27.2701.10.303.0182.2231.339030.9.16000000	20231810	551	0	02/03/2023	36.723,20	0,00	36.723,20	36.723,20	0,00	36.723,20
Histórico: AQUISIÇÃO DE MEDICAMENTOS, ITEM 125, DA ATA DE REGISTRO DE PREÇOS 080/2022 PREGÃO PRESENCIAL 002/2022 PROC. 2021021674 PROC. DE PAGAMENTO 2022015819										
2023.27.2701.10.303.0182.2231.339030.9.16000000	20231810	715	0	08/05/2023	3.400,00	0,00	3.400,00	3.400,00	0,00	3.400,00
Histórico: AQUISIÇÃO DE MEDICAMENTOS ITEM 130 DA ATA DE REGISTRO DE PREÇOS 460/2022 PREGÃO PRESENCIAL 044/2022 PROC Nº 2022018391 (PROC. PAGAMENTO Nº 2023005792)										
2023.27.2701.10.303.0182.2231.339030.9.16000000	20231810	957	0	24/07/2023	2.100,00	0,00	2.100,00	2.100,00	0,00	2.100,00



**MUNICÍPIO DE ANGRA DOS REIS**  
**RELAÇÃO DE EMPENHO POR PERÍODO PROCESSADOS / NÃO PROCESSADOS GERAL**

**PERÍODO: 01/01/2023 A 31/12/2023**

**GESTÃO: Consolidado**

**FUNÇÃO: 10 - SAÚDE**  
**PROJETO ATIVIDADE: 2231 - ASSISTÊNCIA FARMACÊUTICA BÁSICA**

<b>Fornecedor:</b> ESSENCIAL RIO DISTRIBUIDORA DE PRODUTOS MEDICOS <b>CNPJ/CPF:</b> 24.875.483/0001-36										
Histórico: AQUISIÇÃO DE MEDICAMENTOS ITEM 01 DO PREGÃO PRESENCIAL Nº 032/2022 ATA DE REGISTRO DE PREÇOS Nº309/2022-D PROCESSO Nº 2022015852 PROCESSO PAGAMENTO Nº 2023006297										
2023.27.2701.10.303.0182.2231.339030.9.16210000	20231811	870	0	06/07/2023	39.032,10	0,00	39.032,10	39.032,10	0,00	39.032,10
Histórico: AQUISIÇÃO DE MEDICAMENTOS ITENS 05, 47, 70, 100 E 137 DO PREGÃO PRESENCIAL Nº004/203 ATA DE REGISTRO DE PREÇOS Nº 017/2023- PROCESSO Nº 2022041953 PROCESSO PAGAMENTO Nº 2023026462										
2023.27.2701.10.303.0182.2231.339030.9.16210000	20231811	871	0	06/07/2023	49.710,00	0,00	49.710,00	49.710,00	0,00	49.710,00
Histórico: AQUISIÇÃO DE MEDICAMENTOS ITENS 79 E 82 DO PREGÃO PRESENCIAL Nº004/203 ATA DE REGISTRO DE PREÇOS Nº 017/2023- PROCESSO Nº 2022041953 PROCESSO PAGAMENTO Nº 2023026462										
2023.27.2701.10.303.0182.2231.339030.9.16210000	20231811	872	0	06/07/2023	122.950,00	0,00	122.950,00	0,00	122.950,00	0,00
Histórico: AQUISIÇÃO DE MEDICAMENTOS ITENS 111 E 121 DO PREGÃO PRESENCIAL Nº004/203 ATA DE REGISTRO DE PREÇOS Nº 017/2023- PROCESSO Nº 2022041953 PROCESSO PAGAMENTO Nº 2023026462										
2023.27.2701.10.303.0182.2231.339030.9.16210000	20231811	873	0	06/07/2023	31.640,70	0,00	31.640,70	0,00	31.640,70	0,00
Histórico: AQUISIÇÃO DE MEDICAMENTOS ITENS 122 E 124 DO PREGÃO PRESENCIAL Nº 004/203 ATA DE REGISTRO DE PREÇOS Nº 017/2023- PROCESSO Nº 2022041953 PROCESSO PAGAMENTO Nº 2023026462										
<b>Fornecedor:</b> HRX PRODUTOS HOSPITALARES LTDA - EPP <b>CNPJ/CPF:</b> 11.634.742/0001-95										
2023.27.2701.10.303.0182.2231.339030.9.16210000	20231811	933	0	21/07/2023	66.740,00	66.740,00	0,00	0,00	0,00	0,00
Histórico: AQUISIÇÃO DE MEDICAMENTOS PARA ATENDER A REDE DE EMERGÊNCIA MUNICIPAL. ITEM 24 DA ATA DE REGISTRO DE PREÇOS Nº 017/2023/I, DO PREGÃO PRESENCIAL Nº 004/2023. PROCESSO Nº 2022041953 PROCESSO PAGAMENTO Nº 2023027754.										
2023.27.2701.10.303.0182.2231.339030.9.16210000	20231811	1045	0	18/08/2023	42.724,00	0,00	42.724,00	42.724,00	0,00	42.724,00
Histórico: AQUISIÇÃO DE MEDICAMENTOS PARA ATENDER A REDE DE EMERGÊNCIA MUNICIPAL. ITENS 04, 12, 32, 45, 46, 72, 81, 85, 107 E 112 DA ATA DE REGISTRO DE PREÇOS Nº 017/2023/I, DO PREGÃO PRESENCIAL Nº 004/2023. PROCESSO Nº 2022041953 PROCESSO PAGAMENTO Nº 2023027754.										
<b>Fornecedor:</b> ITA MED PRODUTOS MÉDICOS HOSPITALARES LTDA <b>CNPJ/CPF:</b> 41.554.303/0001-33										
2023.27.2701.10.303.0182.2231.339030.99.15001002	20231809	709	0	08/05/2023	1.008,00	1.008,00	0,00	0,00	0,00	0,00
Histórico: AQUISIÇÃO DE MEDICAMENTOS, ITEM 147, DA ATA DE REGISTRO DE PREÇOS 454/2022 PREGÃO PRESENCIAL 044/2022 PROC. 2022018391 (PROC. DE PAGAMENTO 2023005802)										
2023.27.2701.10.303.0182.2231.339030.99.15001002	20231809	1057	0	18/08/2023	27.440,00	27.440,00	0,00	0,00	0,00	0,00
Histórico: AQUISIÇÃO DE MEDICAMENTOS, ITEM 43, DA ATA DE REGISTRO DE PREÇOS 023-2023-A DO PREGÃO PRESENCIAL 044/2022 PROCESSO 2022017262 PROCESSO DE PAGAMENTO 2023005802										
2023.27.2701.10.303.0182.2231.339030.9.16000000	20231810	610	0	16/03/2023	25.000,00	0,00	25.000,00	25.000,00	0,00	25.000,00
Histórico: AQUISIÇÃO DE MEDICAMENTOS, ITEM 68, DA ATA DE REGISTRO DE PREÇOS 459/2022 PREGÃO PRESENCIAL 044/2022 PROC. 2022018391 PROC. DE PAGAMENTO 2023005802										
2023.27.2701.10.303.0182.2231.339030.9.16000000	20231810	707	0	08/05/2023	18.000,00	0,00	18.000,00	18.000,00	0,00	18.000,00
Histórico: AQUISIÇÃO DE MEDICAMENTOS, ITENS 68 E 89, DA ATA DE REGISTRO DE PREÇOS 454/2022 PREGÃO PRESENCIAL 044/2022 PROC. 2022018391 (PROC. DE PAGAMENTO 2023005802)										
2023.27.2701.10.303.0182.2231.339030.9.16000000	20231810	826	0	19/06/2023	12.000,00	0,00	12.000,00	12.000,00	0,00	12.000,00
Histórico: AQUISIÇÃO DE MEDICAMENTOS, ITEM 89, DA ATA DE REGISTRO DE PREÇOS 455/2022 PREGÃO PRESENCIAL 044/2022 PROC. 2022018391 PROC. DE PAGAMENTO 2023005802										
2023.27.2701.10.303.0182.2231.339030.9.16000000	20231810	827	0	19/06/2023	3.360,00	0,00	3.360,00	3.360,00	0,00	3.360,00
Histórico: AQUISIÇÃO DE MEDICAMENTOS, ITEM 147, DA ATA DE REGISTRO DE PREÇOS 455/2022 PREGÃO PRESENCIAL 044/2022 PROC. 2022018391 PROC. DE PAGAMENTO 2023005802										
2023.27.2701.10.303.0182.2231.339030.9.16210000	20231811	923	0	17/07/2023	1.320,00	0,00	1.320,00	1.320,00	0,00	1.320,00
Histórico: AQUISIÇÃO DE MEDICAMENTOS ITEM 22 DA ATA DE REGISTRO DE PREÇOS Nº 296/2022 DO PREGÃO PRESENCIAL Nº 029/2022 PARA FORNECIMENTO DE MEDICAMENTO DA FARMÁCIA DO COMPONENTE ESPECIALIZADO MUNICIPAL DE ATA REGISTRADA. PROCESSO Nº 2022008843 PROCESSO DE PAGAMENTO Nº 2023001538										
2023.27.2701.10.303.0182.2231.339030.9.16210000	20231811	1056	0	18/08/2023	24.080,00	0,00	24.080,00	0,00	24.080,00	0,00
Histórico: AQUISIÇÃO DE MEDICAMENTOS, ITEM 43, DA ATA DE REGISTRO DE PREÇOS 023-2023-A DO PREGÃO PRESENCIAL 044/2022 PROCESSO 2022017262 PROCESSO DE PAGAMENTO 2023005802										
<b>Fornecedor:</b> LEMAN MEDICAMENTOS E CIA LTDA <b>CNPJ/CPF:</b> 40.600.760/0001-54										
2023.27.2701.10.303.0182.2231.339030.99.15001002	20231809	987	0	28/07/2023	680,00	680,00	0,00	0,00	0,00	0,00
Histórico: AQUISIÇÃO DE MEDICAMENTOS PARA ATENDER A REDE DE EMERGÊNCIA DA ATA REGISTRADA. ITEM 18 DA ATA DE REGISTRO DE PREÇOS Nº 017/2023/J DO PREGÃO PRESENCIAL Nº 004/2023 PROCESSO Nº 2022041953 (PROCESSO PAGAMENTO Nº 2023027750)										
2023.27.2701.10.303.0182.2231.339030.9.16000000	20231810	1321	0	07/11/2023	680,00	0,00	680,00	680,00	0,00	680,00
Histórico: EM SUBSTITUIÇÃO A NE 987 REFERENTE A AQUISIÇÃO DE MEDICAMENTOS, ITEM 18, DA ATA DE REGISTRO DE PREÇOS Nº 017/2023/J DO PREGÃO PRESENCIAL Nº 004/2023 PROCESSO Nº 2022041953 (PROCESSO DE PAGAMENTO Nº 2023027750)										
<b>Fornecedor:</b> MED CENTER - COMERCIAL LTDA. <b>CNPJ/CPF:</b> 00.874.929/0001-40										
2023.27.2701.10.303.0183.2231.339030.9.16020000	20233474	1621	0	27/12/2023	330,00	0,00	330,00	0,00	330,00	0,00
Histórico: AQUISIÇÃO DE MEDICAMENTOS, ITEM 26, DA ATA DE REGISTRO DE PREÇOS 038/2023-B PREGÃO PRESENCIAL 0010/2023 PROC. 2023012157 PROC. DE PAGAMENTO 2023046319.										
<b>Fornecedor:</b> MEDICOM RIO FARMA LTDA <b>CNPJ/CPF:</b> 39.499.710/0001-43										
2023.27.2701.10.303.0182.2231.339030.9.16000000	20231810	714	0	08/05/2023	18.000,00	0,90	17.999,10	17.999,10	0,00	17.999,10
Histórico: AQUISIÇÃO DE MEDICAMENTOS ITEM 93, DA ATA DE REGISTRO DE PREÇOS 460/2022 PREGÃO PRESENCIAL 044/2022 PROC Nº 2022018391 (PROC. PAGAMENTO Nº 2023005751)										
2023.27.2701.10.303.0182.2231.339030.9.16210000	20231811	892	0	11/07/2023	31.800,00	0,00	31.800,00	31.800,00	0,00	31.800,00
Histórico: AQUISIÇÃO DE MEDICAMENTOS ITENS 12, 57, E 93 DA ATA DE REGISTRO DE PREÇOS 446/2022, DO PREGÃO PRESENCIAL 044/2022 PARA ATENDER A REDE MUNICIPAL DE SAÚDE PROCESSO Nº 2022018391 PROCESSO PAGAMENTO Nº 2023005751										
2023.27.2701.10.303.0182.2231.339030.9.16210000	20231811	935	0	21/07/2023	62.023,00	2.580,00	59.443,00	59.443,00	0,00	59.443,00
Histórico: AQUISIÇÃO DE MEDICAMENTOS PARA ATENDER A REDE DE EMERGÊNCIA MUNICIPAL. ITENS 01, 10, 11, 19, 60, 132 E 133 DA ATA DE REGISTRO DE PREÇOS Nº 017/2023, DO PREGÃO PRESENCIAL Nº 004/2023. PROCESSO Nº 2022041953 PROCESSO PAGAMENTO Nº 2023027784.										
2023.27.2701.10.303.0183.2231.339030.9.16020000	20233474	1574	0	21/12/2023	57.000,00	0,00	57.000,00	0,00	57.000,00	0,00
Histórico: AQUISIÇÃO DE MEDICAMENTOS, ITENS 12 E 81, DA ATA DE REGISTRO DE PREÇOS 446/2022 PREGÃO PRESENCIAL 044/2022 PROC. 2022018391 PROC. DE PAGAMENTO 2023005751										
<b>Fornecedor:</b> NOVA LÍNEA COMERCIO DE PRODUTOS FARMACEUTICOS EIRELI <b>CNPJ/CPF:</b> 32.350.180/0001-28										
2023.27.2701.10.303.0182.2231.339030.99.15001002	20231809	800	0	01/06/2023	2.500,00	2.500,00	0,00	0,00	0,00	0,00
Histórico: AQUISIÇÃO DE MEDICAMENTOS, ITEM 44, DA ATA DE REGISTRO DE PREÇOS 452/2022 PREGÃO PRESENCIAL 044/2022 PROC. 2022018391 PROC. DE PAGAMENTO 2023005813										
2023.27.2701.10.303.0182.2231.339030.9.16000000	20231810	799	0	01/06/2023	240,00	0,00	240,00	240,00	0,00	240,00
Histórico: AQUISIÇÃO DE MEDICAMENTOS, ITEM 178, DA ATA DE REGISTRO DE PREÇOS 452/2022 PREGÃO PRESENCIAL 044/2022 PROC. 2022018391 PROC. DE PAGAMENTO 2023005813										
2023.27.2701.10.303.0182.2231.339030.9.16000000	20231810	1205	0	04/10/2023	1.200,00	0,00	1.200,00	0,00	1.200,00	0,00
Histórico: AQUISIÇÃO DE MEDICAMENTOS, ITEM 178, DA ATA DE REGISTRO DE PREÇOS 452/2022 PREGÃO PRESENCIAL 044/2022 PROC. 2022018391 PROC. DE PAGAMENTO 2023005813										
2023.27.2701.10.303.0183.2231.339030.9.16020000	20233474	1580	0	21/12/2023	1.188,00	0,00	1.188,00	0,00	1.188,00	0,00
Histórico: AQUISIÇÃO DE MEDICAMENTOS, ITEM 86, DA ATA DE REGISTRO DE PREÇOS 452/2022 PREGÃO PRESENCIAL 044/2022 PROC. 2022018391 PROC. DE PAGAMENTO 2023005813										
<b>Fornecedor:</b> PROMEFARMA MEDICAMENTOS E PRODUTOS HOSPITALARES LTDA <b>CNPJ/CPF:</b> 81.706.251/0001-98										
2023.27.2701.10.303.0182.2231.339030.99.15001002	20231809	804	0	01/06/2023	20.000,00	20.000,00	0,00	0,00	0,00	0,00
Histórico: AQUISIÇÃO DE MEDICAMENTOS, ITEM 165, DA ATA DE REGISTRO DE PREÇOS 458/2022 DO PREGÃO PRESENCIAL Nº 044/2022 PROC 2022018391 (PROCESSO DE PAGAMENTO 2023005797)										
2023.27.2701.10.303.0182.2231.339030.9.16000000	20231810	803	0	01/06/2023	6.848,00	0,00	6.848,00	6.848,00	0,00	6.848,00
Histórico: AQUISIÇÃO DE MEDICAMENTOS, ITENS 56 E 143, DA ATA DE REGISTRO DE PREÇOS 458/2022 DO PREGÃO PRESENCIAL Nº 044/2022 PROC 2022018391 (PROCESSO DE PAGAMENTO 2023005797)										
2023.27.2701.10.303.0182.2231.339030.9.16210000	20231811	926	0	17/07/2023	4.341,00	0,00	4.341,00	4.341,00	0,00	4.341,00
Histórico: AQUISIÇÃO DE MEDICAMENTOS, ITENS 27 E 28, DA ATA DE REGISTRO DE PREÇOS 293/2022 DO PREGÃO PRESENCIAL Nº 029/2022 PROC. 2022008843 (PROCESSO DE PAGAMENTO 2022030838) PARA FORNECIMENTO DE MEDICAMENTO DA FARMÁCIA DO COMPONENTE ESPECIALIZADO MUNICIPAL DA ATA REGISTRADA										
2023.27.2701.10.303.0182.2231.339030.9.16210000	20231811	1582	0	21/12/2023	2.760,00	0,00	2.760,00	0,00	2.760,00	0,00



**MUNICÍPIO DE ANGRA DOS REIS**  
**RELAÇÃO DE EMPENHO POR PERÍODO PROCESSADOS / NÃO PROCESSADOS GERAL**  
**PERÍODO: 01/01/2023 A 31/12/2023**  
**GESTÃO: Consolidado**

**FUNÇÃO: 10 - SAÚDE**  
**PROJETO ATIVIDADE: 2231 - ASSISTÊNCIA FARMACÊUTICA BÁSICA**

<b>Fornecedor:</b> PROMEFARMA MEDICAMENTOS E PRODUTOS HOSPITALARES LTDA <b>CNPJ/CPF:</b> 81.706.251/0001-98										
Histórico: AQUISIÇÃO DE MEDICAMENTOS, ITEM 102, DA ATA DE REGISTRO DE PREÇOS 458/2022 DO PREGÃO PRESENCIAL Nº 044/2022 PROC. 2022018391 (PROCESSO DE PAGAMENTO 2023005797)										
<b>Fornecedor:</b> TIDIMAR COMERCIO DE PRODUTOS MEDICOS HOSPITALARES LTDA <b>CNPJ/CPF:</b> 25.296.849/0001-85										
2023.27.2701.10.303.0182.2231.339030.9.16210000	20231811	932	0	21/07/2023	13.636,00	0,00	13.636,00	13.636,00	0,00	13.636,00
Histórico: AQUISIÇÃO DE MEDICAMENTOS PARA ATENDER A REDE DE EMERGÊNCIA MUNICIPAL. ITENS 40, 41, 62 E 100 DA ATA DE REGISTRO DE PREÇOS Nº 017/2023, DO PREGÃO PRESENCIAL Nº 004/2023. PROCESSO Nº 2022041953 PROCESSO PAGAMENTO Nº 2023027788.										
2023.27.2701.10.303.0182.2231.339030.9.16210000	20231811	1397	0	28/11/2023	133,00	0,00	133,00	0,00	133,00	0,00
Histórico: AQUISIÇÃO DE MEDICAMENTOS, ITEM 41, DA ATA DE REGISTRO DE PREÇOS 017/2023/M PREGÃO PRESENCIAL 004/2023 PROC. 2022041953 PROC. DE PAGAMENTO 2023027788										
<b>TOTAL 339030 - MATERIAL DE CONSUMO</b>					<b>2.959.924,50</b>	<b>340.399,10</b>	<b>2.619.525,40</b>	<b>1.546.321,70</b>	<b>1.073.203,70</b>	<b>1.546.321,70</b>
<b>TOTAL 27 - FUNDO MUNICIPAL DE SAÚDE</b>					<b>2.959.924,50</b>	<b>340.399,10</b>	<b>2.619.525,40</b>	<b>1.546.321,70</b>	<b>1.073.203,70</b>	<b>1.546.321,70</b>
<b>TOTAL GERAL</b>					<b>2.959.924,50</b>	<b>340.399,10</b>	<b>2.619.525,40</b>	<b>1.546.321,70</b>	<b>1.073.203,70</b>	<b>1.546.321,70</b>





**MUNICIPIO DE ANGRA DOS REIS**  
**RELAÇÃO DE EMPENHO POR PERÍODO PROCESSADOS / NÃO PROCESSADOS GERAL**  
**PERÍODO: 01/01/2023 A 31/12/2023**  
**GESTÃO: Consolidado**

**FUNÇÃO: 10 - SAÚDE**  
**PROJETO ATIVIDADE: 2232 - MANUT. DAS ATIV. DE ATENÇÃO INT. A SAÚDE DO TRABALHADOR**

DOTAÇÃO	Nº CONTRATO	FICHA	Nº EMPENHO	PEDIDO	DATA EMP.	VL EMPENHO	VL ANUL. EMP	EMP. NO PERÍODO	LIQ. NO PERÍODO	SALDO A LIQUIDAR	PAGO NO PERÍODO
<b>Gestão: 27 - FUNDO MUNICIPAL DE SAÚDE</b>											
<b>Natureza: 339036 - OUTROS SERVI.TERCEIROS-PESSOA FÍSICA</b>											
<b>Fornecedor: JOSÉ MARIA DE AGUIAR CNPJ/CPF: 107.251.997-68</b>											
2023.27.2701.10.302.0181.2232.339036.15.16000000	84	20231737	161	0	02/01/2023	27.046,56	0,00	27.046,56	24.792,68	2.253,88	24.792,68
Histórico: LOCAÇÃO DO IMÓVEL LOCALIZADO NA RUA ALMIRANTE MACHADO PORTELA N° 85 - LOJA 08, BALNEÁRIO - ANGRA DOS REIS, DESTINADO AO FUNCIONAMENTO DO CEREST-BIG - PROC. 2016008227											
2023.27.2701.10.302.0181.2232.339036.15.16000000	83	20231737	163	0	02/01/2023	27.046,56	0,00	27.046,56	24.792,68	2.253,88	24.792,68
Histórico: LOCAÇÃO DO IMÓVEL LOCALIZADO NA RUA ALMIRANTE MACHADO PORTELA N° 85 - LOJA 07, BALNEÁRIO - ANGRA DOS REIS, DESTINADO AO FUNCIONAMENTO DO CEREST-BIG - PROC. 2016008208											
<b>TOTAL 339036 - OUTROS SERVI.TERCEIROS-PESSOA FÍSICA</b>						<b>54.093,12</b>	<b>0,00</b>	<b>54.093,12</b>	<b>49.585,36</b>	<b>4.507,76</b>	<b>49.585,36</b>
<b>Natureza: 339040 - SERVICOS DE TEC. DA INF.COMU. - JUR</b>											
<b>Fornecedor: CHADA COMERCIO E SERVIÇOS LTDA CNPJ/CPF: 02.478.800/0001-48</b>											
2023.27.2701.10.302.0181.2232.339040.16000000	005	20231739	224	0	02/01/2023	369,25	0,00	369,25	355,68	13,57	355,68
Histórico: CONTRATO DE PRESTAÇÃO DE SERVIÇOS DE OUTSOURCING DE IMPRESSÃO E REPROGRAFIA -PROC. 2019000458.(SAÚDE DO TRABALHADOR).											
2023.27.2701.10.302.0181.2232.339040.16000000	005	20231739	481	0	02/02/2023	3.658,91	0,00	3.658,91	2.489,76	1.169,15	2.489,76
Histórico: PRORROGAÇÃO DA VIGÊNCIA DO CONTRATO DE PRESTAÇÃO DE SERVIÇOS DE OUTSOURCING DE IMPRESSÃO E REPROGRAFIA -PROC. 2019000458.											
<b>TOTAL 339040 - SERVICOS DE TEC. DA INF.COMU. - JUR</b>						<b>4.028,16</b>	<b>0,00</b>	<b>4.028,16</b>	<b>2.845,44</b>	<b>1.182,72</b>	<b>2.845,44</b>
<b>TOTAL 27 - FUNDO MUNICIPAL DE SAÚDE</b>						<b>58.121,28</b>	<b>0,00</b>	<b>58.121,28</b>	<b>52.430,80</b>	<b>5.690,48</b>	<b>52.430,80</b>
<b>TOTAL GERAL</b>						<b>58.121,28</b>	<b>0,00</b>	<b>58.121,28</b>	<b>52.430,80</b>	<b>5.690,48</b>	<b>52.430,80</b>



MUNICIPIO DE ANGRA DOS REIS  
RELAÇÃO DE EMPENHO POR PERÍODO PROCESSADOS / NÃO PROCESSADOS GERAL  
PERÍODO: 01/01/2023 A 31/12/2023  
GESTÃO: Consolidado

FUNÇÃO: 10 - SAÚDE  
PROJETO ATIVIDADE: 2233 - MANUTENÇÃO DO SAMU REGIONAL

DOTAÇÃO	Nº CONTRATO	FICHA	Nº EMPENHO	PEDIDO	DATA EMP.	VL EMPENHO	VL ANUL. EMP	EMP. NO PERÍODO	LIQ. NO PERÍODO	SALDO A LIQUIDAR	PAGO NO PERÍODO
<b>Gestão: 27 - FUNDO MUNICIPAL DE SAÚDE</b>											
<b>Natureza: 339030 - MATERIAL DE CONSUMO</b>											
<b>Fornecedor: ACÁCIA COMERCIO DE MEDICAMENTOS EIRELI CNPJ/CPF: 03.945.035/0001-91</b>											
2023.27.2701.10.302.0181.2233.339030.36.16000000	20231741	305	0	02/01/2023	1.831,02	0,00	1.831,02	0,00	1.831,02	0,00	0,00
Histórico: AQUISIÇÃO DE INSUMOS HOSPITALARES, ITENS 79, 190 E 191, DA ATA DE REGISTRO DE PREÇOS 285/2021 PREGÃO PRESENCIAL 015/2021 PROC. 2021007371 (PROC. DE PAGAMENTO 2022011826)											
<b>Fornecedor: ATIVA MEDICO CIRURGICA LTDA CNPJ/CPF: 09.182.725/0001-12</b>											
2023.27.2701.10.302.0181.2233.339030.36.16000000	20231741	291	0	02/01/2023	1.919,56	78,06	1.841,50	1.841,50	0,00	0,00	1.841,50
Histórico: AQUISIÇÃO DE INSUMOS HOSPITALARES, ITENS 63, 73, 100 E 111 DO PREGÃO PRESENCIAL Nº015/2021 ATA DE REGISTRO DE PREÇOS Nº282/2021 PROC. 2021007371 PROCESSO DE PAGAMENTO Nº 2022011820											
<b>Fornecedor: BETBI INDÚSTRIA DE CONFECÇÕES E BRINDES - EIRELI CNPJ/CPF: 01.237.548/0001-12</b>											
2023.27.2701.10.302.0181.2233.339030.99.16000000	20231742	573	0	09/03/2023	3.705,00	0,00	3.705,00	3.705,00	0,00	0,00	3.705,00
Histórico: AQUISIÇÃO DO ITEM 09, DA ATA DE REGISTRO DE PREÇOS Nº 105/2022 DO PREGÃO ELETRÔNICO Nº 015/2022 PROC 2021023629 PROC. DE PAGAMENTO 2022019243											
<b>Fornecedor: BLUAR INDUSTRIA E COMÉRCIO LTDA CNPJ/CPF: 41.945.795/0001-98</b>											
2023.27.2701.10.302.0181.2233.339030.99.16000000	20231742	501	0	14/02/2023	2.070,00	0,00	2.070,00	2.070,00	0,00	0,00	2.070,00
Histórico: AQUISIÇÃO DE INSUMOS PARA OS VEICULOS ALUGADOS DA SECRETARIA DE SAÚDE DE ANGRA DOS REIS PROC. 2023000353											
<b>Fornecedor: ESPECIFARMA COMERCIO DE MEDICAMENTOS E PRODUTOS HOSPITALARES LTDA CNPJ/CPF: 00.085.822/0001-12</b>											
2023.27.2701.10.302.0181.2233.339030.36.16000000	20231741	309	0	02/01/2023	46.727,40	0,00	46.727,40	46.727,40	0,00	0,00	46.727,40
Histórico: AQUISIÇÃO DE INSUMOS HOSPITALARES, ITENS 02, 07, 16, 149 E 150 DA ATA DE REGISTRO DE PREÇOS 273/2021 PREGÃO PRESENCIAL 015/2021 PROC. 2021007371 PROC. DE PAGAMENTO 2022011772											
<b>Fornecedor: ESSENCIAL RIO DISTRIBUIDORA DE PRODUTOS MEDICOS CNPJ/CPF: 24.875.483/0001-36</b>											
2023.27.2701.10.302.0181.2233.339030.36.16000000	20231741	342	0	02/01/2023	26.849,37	0,00	26.849,37	26.849,37	0,00	0,00	26.849,37
Histórico: AQUISIÇÃO DE INSUMOS HOSPITALARES, ITENS 22, 25, 74, 76, 109, 112, 151, 177, 195 E 196, DA ATA DE REGISTRO DE PREÇOS 270/2021 PREGÃO PRESENCIAL 015/2021 PROC. 2021007371 PROC. DE PAGAMENTO 2022011807											
<b>Fornecedor: GA MEDICAL LTDA ME CNPJ/CPF: 23.121.810/0001-00</b>											
2023.27.2701.10.302.0181.2233.339030.36.16000000	20231741	1478	0	07/12/2023	32.709,11	0,00	32.709,11	0,00	32.709,11	0,00	0,00
Histórico: AQUISIÇÃO DE INSUMOS HOSPITALARES, ITENS 07, 08, 53, 108, 109, 281, 293, 294, 315, 402 E 433, DA ATA DE REGISTRO DE PREÇOS 039/2023-AC PREGAO PRESENCIAL 0007/2023 PROC. 2023013071 PROC. DE PAGAMENTO 2023047357											
2023.27.2701.10.302.0181.2233.339030.36.16210000	20233459	1519	0	18/12/2023	68.388,00	0,00	68.388,00	0,00	68.388,00	0,00	0,00
Histórico: AQUISIÇÃO DE INSUMOS HOSPITALARES, ITENS 53, 411, 483 E 425, DA ATA DE REGISTRO DE PREÇOS 039/2023-AC PREGÃO PRESENCIAL 0007/2023 PROC. 2023013071 PROC. DE PAGAMENTO 2023047357											
<b>Fornecedor: GONÇALVES LEAL SOLUÇÕES COMÉRCIO E SERVIÇOS LTDA CNPJ/CPF: 47.611.125/0001-11</b>											
2023.27.2701.10.302.0181.2233.339030.99.16210000	20233336	1195	0	02/10/2023	4.049,00	0,00	4.049,00	0,00	4.049,00	0,00	0,00
Histórico: AQUISIÇÃO DE BATERIAS PARA VEÍCULOS OFICIAIS DA SECRETARIA DE SAÚDE, ITENS 03 E 05 DO PREGÃO ELETRÔNICO Nº 028/2023 - PROC. 2023006533.											
<b>Fornecedor: HRX PRODUTOS HOSPITALARES LTDA - EPP CNPJ/CPF: 11.634.742/0001-95</b>											
2023.27.2701.10.302.0181.2233.339030.36.16000000	20231741	1489	0	11/12/2023	40.772,10	0,00	40.772,10	0,00	40.772,10	0,00	0,00
Histórico: AQUISIÇÃO DE INSUMOS, ITENS 45, 162 E 268, DA ATA DE REGISTRO DE PREÇOS 039/2023-I DO PREGÃO PRESENCIAL 007/2023 PROC. 2022013071 PROC. DE PAGAMENTO 2023047398.											
<b>Fornecedor: MEDILAR IMPORTAÇÃO E DISTRIBUIÇÃO DE PRODUTOS MEDICOS HOSPITALARES S/A CNPJ/CPF: 07.752.236/0001-23</b>											
2023.27.2701.10.302.0181.2233.339030.36.16000000	20231741	314	0	02/01/2023	80.999,50	0,00	80.999,50	80.999,50	0,00	0,00	80.999,50
Histórico: AQUISIÇÃO DE INSUMOS HOSPITALARES, ITENS 113, 115, 116, 117, 118, 119, 120, 121, 122, 123, 124 E 125, DA ATA DE REGISTRO DE PREÇOS 271/2021 PREGÃO PRESENCIAL 015/2021 PROC. 2021007371 PROC. DE PAGAMENTO 2022011802											
<b>Fornecedor: NOVA AMITAF ARTES GRAFICAS LTDA ME CNPJ/CPF: 08.759.955/0001-39</b>											
2023.27.2701.10.302.0181.2233.339030.16.16000000	20232301	451	0	27/01/2023	26.279,90	0,00	26.279,90	26.279,90	0,00	0,00	26.279,90
Histórico: AQUISIÇÃO DE IMPRESSOS, ITENS 25, 26, 10 E 03, DA ATA DE REGISTRO DE PREÇOS Nº 395/2022 PREGÃO ELETRÔNICO 046/2022 PROC. 2022022767 PROC. DE PAGAMENTO 2023002011											
<b>Fornecedor: TIDIMAR COMERCIO DE PRODUTOS MEDICOS HOSPITALARES LTDA CNPJ/CPF: 25.296.849/0001-85</b>											
2023.27.2701.10.302.0181.2233.339030.36.16000000	20231741	320	0	02/01/2023	12.087,50	30,00	12.057,50	12.057,50	0,00	0,00	12.057,50
Histórico: AQUISIÇÃO DE INSUMOS HOSPITALARES, ITENS 01, 05, 06, 86 E 87, DA ATA DE REGISTRO DE PREÇOS 278/2021 PREGÃO PRESENCIAL 015/2021 PROC. 2021007371 PROC. DE PAGAMENTO 2022011752											
<b>Fornecedor: VIVA BEM ASSESSORIA E DISTRIBUIDORA DE PRODUTOS PARA SAÚDE LTDA CNPJ/CPF: 16.741.406/0001-65</b>											
2023.27.2701.10.302.0181.2233.339030.36.16000000	20231741	299	0	02/01/2023	18.400,00	0,00	18.400,00	18.400,00	0,00	0,00	18.400,00
Histórico: AQUISIÇÃO DE INSUMOS HOSPITALARES, ITEM 77, DA ATA DE REGISTRO DE PREÇOS 286/2021 PREGÃO PRESENCIAL 015/2021 PROC. 2021007371 PROC. DE PAGAMENTO 2022011837											
<b>Fornecedor: WHITE MARTINS GASES IND. NORDESTE LTDA CNPJ/CPF: 24.380.578/0001-89</b>											
2023.27.2701.10.302.0181.2233.339030.36.16000000	15	20231741	204	0	02/01/2023	111.185,65	0,00	111.185,65	4.619,97	106.565,68	4.619,97
Histórico: FORNECIMENTO DE GASES MEDICINAIS A GRANEL E LOCAÇÃO DE TANQUES CRIOGÊNICOS FIXOS, COM MANUTENÇÃO PREVENTIVA E CORRETIVA DESTINADO A ATENDER A REDE MUNICIPAL DE SAÚDE. PROC 2017013263.											
<b>Fornecedor: WHITE MARTINS GASES INDUSTRIAIS NE LTDA CNPJ/CPF: 24.380.578/0020-41</b>											
2023.27.2701.10.302.0181.2233.339030.36.16000000	20231741	1023	0	07/08/2023	11.092,96	0,00	11.092,96	0,00	11.092,96	0,00	0,00
Histórico: CONTRATAÇÃO DE EMPRESA ESPECIALIZADA NO SERVIÇO DE FORNECIMENTO ININTERRUPTO DE GASES MEDICINAIS A GRANEL. PROCESSO Nº 2023009606											
<b>TOTAL 339030 - MATERIAL DE CONSUMO</b>						<b>489.066,07</b>	<b>108,06</b>	<b>488.958,01</b>	<b>223.550,14</b>	<b>265.407,87</b>	<b>223.550,14</b>
<b>Natureza: 339036 - OUTROS SERVI. TERCEIROS-PESSOA FÍSICA</b>											
<b>Fornecedor: HENRIQUE NARDELLI ROSA CNPJ/CPF: 201.972.507-00</b>											
2023.27.2701.10.302.0181.2233.339036.15.16000000	20232579	684	0	18/04/2023	17.364,23	1.647,20	15.717,03	13.658,03	2.059,00	0,00	13.658,03
Histórico: LOCAÇÃO DE IMÓVEL LOCALIZADO NA AVENIDA ITAGUAI Nº17 - NOVA ANGRA, DESTINADO AO DEPOSITO DE VEÍCULOS EM MANUTENÇÃO E INOPERANTES DA SECRETARIA DE SAÚDE (SAMU).											
<b>TOTAL 339036 - OUTROS SERVI. TERCEIROS-PESSOA FÍSICA</b>						<b>17.364,23</b>	<b>1.647,20</b>	<b>15.717,03</b>	<b>13.658,03</b>	<b>2.059,00</b>	<b>13.658,03</b>
<b>Natureza: 339039 - OUTROS SERV. DE TERCEIROS-PES. JURÍDI.</b>											
<b>Fornecedor: AUTO LITORAL ANGRA REBOQUE LTDA-ME CNPJ/CPF: 06.878.007/0001-97</b>											
2023.27.2701.10.302.0181.2233.339039.99.16000000	20231743	783	0	26/05/2023	195.168,30	0,00	195.168,30	33.426,59	161.741,71	0,00	33.426,59
Histórico: CONTRATAÇÃO DE EMPRESA ESPECIALIZADA NA EXECUÇÃO DE SERVIÇOS DE MANUTENÇÃO PREVENTIVA E CORRETIVA COM REPOSIÇÃO DE PEÇAS AUTOMOTIVAS, ACESSÓRIOS E/OU COMPONENTES DE REPOSIÇÃO NOVOS E GENUINOS, DAS DIVERSAS MARCAS DE VEÍCULOS NACIONAIS E IMPORTADOS, PERTENCENTE A SECRETARIA DE SAÚDE PROC. 2022022597 PROC. DE PAGAMENTO 2023017201											



MUNICIPIO DE ANGRA DOS REIS  
RELAÇÃO DE EMPENHO POR PERÍODO PROCESSADOS / NÃO PROCESSADOS GERAL  
PERÍODO: 01/01/2023 A 31/12/2023  
GESTÃO: Consolidado

FUNÇÃO: 10 - SAÚDE  
PROJETO ATIVIDADE: 2233 - MANUTENÇÃO DO SAMU REGIONAL

<b>Fornecedor:</b> INTELIGENCIA ARTIFICIAL TECNOLOGIA E REFRIGERAÇÃO EIRELI <b>CNPJ/CPF:</b> 01.579.387/0001-45
2023.27.2701.10.302.0181.2233.339039.12.16210000 045 20232078 214 0 02/01/2023 23.524,83 0,00 23.524,83 23.524,83 0,00 23.524,83
Histórico: LOCAÇÃO DE APARELHOS DE AR CONDICIONADO E MANUTENÇÃO PREVENTIVA / CORRETIVA, COM REPOSIÇÃO DE PEÇAS DESSES EQUIPAMENTOS - PROC. 2019010261 (SAMU).
2023.27.2701.10.302.0181.2233.339039.12.16210000 20232078 986 0 28/07/2023 17.446,60 0,00 17.446,60 6.866,10 10.580,50 6.866,10
Histórico: PRORROGAÇÃO DE VIGÊNCIA DE CONTRATO DE PRESTAÇÃO DE SERVIÇO DE LOCAÇÃO, INSTALAÇÃO E MANUTENÇÃO PREVENTIVA E CORRETIVA DE APARELHOS DE AR CONDICIONADO, PARA ATENDER A REDE MUNICIPAL DE SAÚDE DE ANGRA DOS REIS. ITENS 01, 02, 03, 04 E 05 DA ATA DE REGISTRO DE PREÇOS Nº 045/2020. PREGÃO PRESENCIAL Nº 095/2019 PROCESSO Nº 2019010261
<b>Fornecedor:</b> MATOS TEIXEIRA ENGENHARIA E SERVICOS LTDA <b>CNPJ/CPF:</b> 30.329.197/0001-78
2023.27.2701.10.302.0181.2233.339039.78.16000000 58 20232581 680 0 14/04/2023 418.757,28 0,00 418.757,28 418.757,28 0,00 418.757,28
Histórico: PRORROGAÇÃO DA VIGÊNCIA DO CONTRATO DE PRESTAÇÃO DE SERVIÇOS CONTÍNUOS DE LIMPEZA TÉCNICA HOSPITALAR E DE CONSERVAÇÃO EM UNIDADES MUNICIPAIS DE SAÚDE (SAMU) PROC. 2017014823
<b>Fornecedor:</b> PORTO SEGURO CIA DE SEGUROS GERAIS <b>CNPJ/CPF:</b> 61.198.164/0001-60
2023.27.2701.10.302.0181.2233.339039.69.16210000 20233072 1030 0 09/08/2023 892,02 0,00 892,02 892,02 0,00 892,02
Histórico: PRESTAÇÃO DE SERVIÇOS CONTINUADOS PARA SEGURAR A FROTA DE VEICULOS OFICIAIS DO MUNICIPIO DE ANGRA DOS REIS, LOTADOS NA SECRETARIA DE SAÚDE, COM COBERTURA CONTRA DANOS MATERIAIS RESULTANTES DE SINISTROS DE ROUBO OU FURTO, COLISÃO, INCÊNDIO, DANOS CAUSADOS PELA NATUREZA, E ASSISTÊNCIA 24 HORAS, COBERTURA A TERCEIROS ? DANOS MATERIAIS E DANOS PESSOAIS, ACIDENTES PESSOAIS POR PASSAGEIROS, FRANQUIA OBRIGATORIA NORMAL, FRANQUIA PARA VIDROS E RETROVISORES PROC. 2021012450
<b>TOTAL 339039 - OUTROS SERV. DE TERCEIROS-PES.JURÍDI.</b> 655.789,03 0,00 655.789,03 483.466,82 172.322,21 483.466,82
<b>Natureza:</b> 339040 - SERVICOS DE TEC. DA INF.COMU. - JUR
<b>Fornecedor:</b> CHADA COMERCIO E SERVIÇOS LTDA <b>CNPJ/CPF:</b> 02.478.800/0001-48
2023.27.2701.10.302.0181.2233.339040.16000000 005 20231745 221 0 02/01/2023 738,50 0,00 738,50 671,36 67,14 671,36
Histórico: CONTRATO DE PRESTAÇÃO DE SERVIÇOS DE OUTSOURCING DE IMPRESSÃO E REPROGRAFIA -PROC. 2019000458.(SAMU).
2023.27.2701.10.302.0181.2233.339040.16000000 005 20231745 477 0 02/02/2023 7.317,82 0,00 7.317,82 4.699,52 2.618,30 4.699,52
Histórico: PRORROGAÇÃO DA VIGÊNCIA DO CONTRATO DE PRESTAÇÃO DE SERVIÇOS DE OUTSOURCING DE IMPRESSÃO E REPROGRAFIA -PROC. 2019000458.
<b>Fornecedor:</b> INTELIGENCIA ARTIFICIAL TECNOLOGIA E REFRIGERAÇÃO EIRELI <b>CNPJ/CPF:</b> 01.579.387/0001-45
2023.27.2701.10.302.0181.2233.339040.16210000 250 20232506 632 0 24/03/2023 230.769,00 158.530,53 72.238,47 60.560,28 11.678,19 60.560,28
Histórico: SERVIÇOS TÉCNICOS DE GESTÃO ELETRÔNICA DE DOCUMENTOS (GED), PARA PREPARAÇÃO E HIGIENIZAÇÃO DE DOCUMENTOS FÍSICOS, DIGITALIZAÇÃO E INDEXAÇÃO, DA ATA DE REGISTRO DE PREÇOS Nº233/2022 DO PREGÃO ELETRÔNICO Nº 015/2021 PROC Nº2021019192
<b>Fornecedor:</b> VELP TECNOLOGIA LTDA <b>CNPJ/CPF:</b> 05.127.711/0001-45
2023.27.2701.10.302.0181.2233.339040.16210000 060 20231748 2 0 02/01/2023 451.519,32 0,00 451.519,32 338.639,49 112.879,83 338.639,49
Histórico: CONTRATAÇÃO DE EMPRESA ESPECIALIZADA EM OPERAÇÕES, MANUTENÇÃO E GERENCIAMENTO DE SOLUÇÃO INTEGRADA DE COMUNICAÇÃO, MATERIAIS DE INSTALAÇÃO E ACESSÓRIOS, ALÉM DOS SERVIÇOS DE TRANSPORTE DE DADOS DO SAMU BIG 192 - LOCAÇÃO DE MÓDULO INTEGRADO DE REGULACÃO MÉDICA, MÓDULO GERENCIAL, MANUTENÇÃO E SUPORTE E GRAVAÇÃO DOS CHAMADOS.) - PROC. 2020015654.
2023.27.2701.10.302.0181.2233.339040.1.16210000 060 20231749 1 0 02/01/2023 166.665,60 0,00 166.665,60 139.476,57 27.189,03 139.476,57
Histórico: CONTRATAÇÃO DE EMPRESA ESPECIALIZADA EM OPERAÇÕES, MANUTENÇÃO E GERENCIAMENTO DE SOLUÇÃO INTEGRADA DE COMUNICAÇÃO, MATERIAIS DE INSTALAÇÃO E ACESSÓRIOS, ALÉM DOS SERVIÇOS DE TRANSPORTE DE DADOS DO SAMU BIG 192 - (LOCAÇÃO DO MÓDULO DE COMUNICAÇÃO VIA SATÉLITE E DE RASTREAMENTO VEICULAR, INCLUINDO SOFTWARES, EQUIPAMENTOS, INSUMOS, SUPORTE E MANUTENÇÃO - PROC. 2020015654.
<b>TOTAL 339040 - SERVICOS DE TEC. DA INF.COMU. - JUR</b> 857.010,24 158.530,53 698.479,71 544.047,22 154.432,49 544.047,22
<b>TOTAL 27 - FUNDO MUNICIPAL DE SAÚDE</b> 2.019.229,57 160.285,79 1.858.943,78 1.264.722,21 594.221,57 1.264.722,21
<b>TOTAL GERAL</b> 2.019.229,57 160.285,79 1.858.943,78 1.264.722,21 594.221,57 1.264.722,21



**MUNICÍPIO DE ANGRA DOS REIS**  
**RELAÇÃO DE EMPENHO POR PERÍODO PROCESSADOS / NÃO PROCESSADOS GERAL**  
**PERÍODO: 01/01/2023 A 31/12/2023**  
**GESTÃO: Consolidado**

**FUNÇÃO: 10 - SAÚDE**  
**PROJETO ATIVIDADE: 2234 - MANUTENÇÃO DO PROGRAMA SAÚDE MENTAL**

DOTAÇÃO	Nº CONTRATO	FICHA	Nº EMPENHO	PEDIDO	DATA EMP.	VL EMPENHO	VL ANUL. EMP	EMP. NO PERÍODO	LIQ. NO PERÍODO	SALDO A LIQUIDAR	PAGO NO PERÍODO
<b>Gestão: 27 - FUNDO MUNICIPAL DE SAÚDE</b>											
<b>Natureza: 339014 - DIÁRIAS - CIVIL</b>											
<b>Fornecedor: MARIA AUGUSTA DA SILVA CNPJ/CPF: 809.379.183-34</b>											
2023.27.2701.10.301.0183.2234.339014.14.16000000	20232089	495	0	13/02/2023	5.000,00	3.485,00	1.515,00	1.515,00	0,00	1.515,00	1.515,00
Histórico: EMPENHO PARA PAGAMENTO DE DIÁRIAS PARA DEMANDAS DA SECRETARIA DE SAÚDE PROC. 2023005185											
<b>TOTAL 339014 - DIÁRIAS - CIVIL</b>						<b>5.000,00</b>	<b>3.485,00</b>	<b>1.515,00</b>	<b>1.515,00</b>	<b>0,00</b>	<b>1.515,00</b>
<b>Natureza: 339036 - OUTROS SERVI. TERCEIROS-PESSOA FÍSICA</b>											
<b>Fornecedor: CARMEM PIMENTA BRANDÃO CNPJ/CPF: 086.138.917-48</b>											
2023.27.2701.10.301.0183.2234.339036.15.16000000	16	20232092	117	0	02/01/2023	62.448,00	0,00	62.448,00	57.244,00	5.204,00	57.244,00
Histórico: LOCAÇÃO DO IMÓVEL LOCALIZADO NA RUA DR. SYLVIO DE CASTRO GALINDO, LOTE 15, QUADRA 24 - BALNEARIO, DESTINADO AO CAPS I - PROC 2017010439.											
<b>Fornecedor: ELY JORGE ELIAS RABHA CNPJ/CPF: 015.025.577-20</b>											
2023.27.2701.10.301.0183.2234.339036.15.16000000	225	20232092	135	0	02/01/2023	130.273,00	0,00	130.273,00	130.273,00	0,00	130.273,00
Histórico: LOCAÇÃO DO IMÓVEL LOCALIZADO NA RUA JOSÉ RIEGERT, Nº 40 - CENTRO, DESTINADO AO CAPS II - PROC. 2022041542.											
2023.27.2701.10.301.0183.2234.339036.15.16000000	225	20232092	1242	0	19/10/2023	11.843,00	0,00	11.843,00	0,00	11.843,00	0,00
Histórico: PRORROGAÇÃO DA VIGÊNCIA DO CONTRATO DE LOCAÇÃO DO IMÓVEL LOCALIZADO NA RUA JOSÉ RIEGERT, Nº 40 - CENTRO, DESTINADO AO CAPS II - PROC. 2022041542.											
<b>Fornecedor: MARIA FERREIRA GOMES CNPJ/CPF: 058.934.357-29</b>											
2023.27.2701.10.301.0183.2234.339036.15.16000000	28	20232092	105	0	02/01/2023	59.356,99	0,00	59.356,99	56.125,52	3.231,47	56.125,52
Histórico: LOCAÇÃO DE IMÓVEL LOCALIZADO NA RUA BENEDITO PEREIRA ROCHA Nº 363 PARQUE DAS PALMEIRAS, DESTINADO AO CAPS AD - PROC. 2016008025											
2023.27.2701.10.301.0183.2234.339036.15.16000000	28	20232092	1441	0	28/11/2023	1.870,85	0,00	1.870,85	0,00	1.870,85	0,00
Histórico: PRORROGAÇÃO DA VIGÊNCIA DO CONTRATO DE LOCAÇÃO DE IMÓVEL LOCALIZADO NA RUA BENEDITO PEREIRA ROCHA Nº 363 PARQUE DAS PALMEIRAS, DESTINADO AO CAPS AD - PROC. 2016008025											
<b>Fornecedor: VANESSA AFONSO FARIA RABHA CNPJ/CPF: 087.425.957-62</b>											
2023.27.2701.10.301.0183.2234.339036.15.16000000	131	20232092	132	0	02/01/2023	90.400,00	0,00	90.400,00	88.000,00	2.400,00	88.000,00
Histórico: LOCAÇÃO DO IMÓVEL LOCALIZADO À AVENIDA LUIGI AMENDOLA Nº 364 PARQUE DAS PALMEIRAS, DESTINADO A UNIDADE DE ACOLHIMENTO INFANTIL UAI, PROCESSO Nº 2018010889.											
2023.27.2701.10.301.0183.2234.339036.15.16000000	131	20232092	996	0	02/08/2023	5.329,31	0,00	5.329,31	5.187,82	141,49	5.187,82
Histórico: TERMO ADITIVO DE REAJUSTE AO CONTRATO DE LOCAÇÃO DO IMÓVEL LOCALIZADO À AVENIDA LUIGI AMENDOLA Nº 364 PARQUE DAS PALMEIRAS, DESTINADO A UNIDADE DE ACOLHIMENTO INFANTIL UAI, PROCESSO Nº 2018010889.											
2023.27.2701.10.301.0183.2234.339036.15.16000000	131	20232092	1440	0	28/11/2023	5.930,13	0,00	5.930,13	0,00	5.930,13	0,00
Histórico: PRORROGAÇÃO DA VIGÊNCIA DO CONTRATO DE LOCAÇÃO DO IMÓVEL LOCALIZADO À AVENIDA LUIGI AMENDOLA Nº 364 PARQUE DAS PALMEIRAS, DESTINADO A UNIDADE DE ACOLHIMENTO INFANTIL UAI, PROCESSO Nº 2018010889.											
2023.27.2701.10.301.0183.2234.339036.15.16000000	131	20232092	1552	0	19/12/2023	322,27	0,00	322,27	0,00	322,27	0,00
Histórico: COMPLEMENTO DA NE 1440 DO CONTRATO DE LOCAÇÃO DO IMÓVEL LOCALIZADO À AVENIDA LUIGI AMENDOLA Nº 364 PARQUE DAS PALMEIRAS, DESTINADO A UNIDADE DE ACOLHIMENTO INFANTIL UAI, PROCESSO Nº 2018010889.											
<b>TOTAL 339036 - OUTROS SERVI. TERCEIROS-PESSOA FÍSICA</b>						<b>367.773,55</b>	<b>0,00</b>	<b>367.773,55</b>	<b>336.830,34</b>	<b>30.943,21</b>	<b>336.830,34</b>
<b>Natureza: 339039 - OUTROS SERV. DE TERCEIROS-PES. JURÍDI.</b>											
<b>Fornecedor: EMPRESA BRASILEIRA DE ENGENHARIA E COMERCIO SA EBEC CNPJ/CPF: 17.162.280/0001-37</b>											
2023.27.2701.10.301.0183.2234.339039.99.16000000	045	20232158	85	0	02/01/2023	36.876,00	0,00	36.876,00	36.876,00	0,00	36.876,00
Histórico: LOCAÇÃO DE VEÍCULOS AUTOMOTORES EQUIPADOS COM RASTREAMENTO E BLOQUEIO ON-LINE, EM TEMPO REAL COM COBERTURA EM TODO TERRITÓRIO NACIONAL, PROC. 2021005290.											
<b>Fornecedor: INTELIGENCIA ARTIFICIAL TECNOLOGIA E REFRIGERAÇÃO EIRELI CNPJ/CPF: 01.579.387/0001-45</b>											
2023.27.2701.10.301.0183.2234.339039.12.16000000	067	20232080	208	0	02/01/2023	15.792,00	0,00	15.792,00	8.489,76	7.302,24	8.489,76
Histórico: LOCAÇÃO E INSTALAÇÃO DE APARELHOS DE AR CONDICIONADO E MANUTENÇÃO PREVENTIVA / CORRETIVA, COM REPOSIÇÃO DE PEÇAS DESSES EQUIPAMENTOS - PROC. 2021006910 (SAÚDE MENTAL).											
2023.27.2701.10.301.0183.2234.339039.12.16000000	067	20232080	1225	0	11/10/2023	3.333,87	0,00	3.333,87	0,00	3.333,87	0,00
Histórico: PRORROGAÇÃO DA VIGÊNCIA DO CONTRATO DE PRESTAÇÃO DE SERVIÇOS ESPECIALIZADOS EM LOCAÇÃO E INSTALAÇÃO DE APARELHOS DE AR CONDICIONADO E MANUTENÇÃO PREVENTIVA/CORRETIVA COM REPOSIÇÃO DE PEÇAS E EQUIPAMENTOS. PARA ATENDER A REDE MUNICIPAL DE SAÚDE DE ANGRA DOS REIS - PROC. 2021006910 (SAÚDE MENTAL).											
<b>Fornecedor: VITTA - SOLUÇÕES EM ALIMENTAÇÃO LTDA CNPJ/CPF: 28.685.343/0001-56</b>											
2023.27.2701.10.301.0183.2234.339039.41.16210000	20232890	1144	0	19/09/2023	211.198,78	80.000,00	131.198,78	0,00	131.198,78	0,00	0,00
Histórico: CONTRATAÇÃO DE EMPRESA ESPECIALIZADA EM ALIMENTAÇÃO DESTINADA AOS PACIENTES VINCULADOS AOS CENTROS DE APOIO PSICOSSOCIAL - PROCESSO 2023014165											
<b>Fornecedor: XAVIER DISTRIBUICOES, COMERCIO E SERVICOS LTDA CNPJ/CPF: 15.119.995/0001-81</b>											
2023.27.2701.10.301.0183.2234.339039.41.16000000	69	20232083	286	0	02/01/2023	336.263,32	199.643,83	136.619,49	136.619,49	0,00	136.619,49
Histórico: FORNECIMENTO DE ALIMENTAÇÃO DESTINADA AOS PACIENTES VINCULADOS AOS CENTROS DE APOIO PSICOSSOCIAL (CAPS II, CAPS INFANTIL, CAPS AD (ALCOOL E OUTRAS DROGAS)) - PROC. 2017014491.											
2023.27.2701.10.301.0183.2234.339039.41.16000000	69	20232083	855	0	28/06/2023	180.133,14	86.567,17	93.565,97	93.565,97	0,00	93.565,97
Histórico: PRORROGAÇÃO DA VIGÊNCIA DO CONTRATO COM EMPRESA ESPECIALIZADA EM ALIMENTAÇÃO DESTINADA AOS PACIENTES VINCULADOS AOS CENTROS DE APOIO PSICOSSOCIAL - CAPS II, CAPS INFANTIL E CAPS AD (ALCOOL E OUTRAS DROGAS) - PROC. 2017014491											
<b>TOTAL 339039 - OUTROS SERV. DE TERCEIROS-PES. JURÍDI.</b>						<b>783.597,11</b>	<b>366.211,00</b>	<b>417.386,11</b>	<b>275.551,22</b>	<b>141.834,89</b>	<b>275.551,22</b>
<b>Natureza: 339040 - SERVICOS DE TEC. DA INF.COMU. - JUR</b>											
<b>Fornecedor: CHADA COMERCIO E SERVIÇOS LTDA CNPJ/CPF: 02.478.800/0001-48</b>											
2023.27.2701.10.301.0183.2234.339040.16000000	005	20232094	231	0	02/01/2023	2.584,74	0,00	2.584,74	2.349,76	234,98	2.349,76
Histórico: CONTRATO DE PRESTAÇÃO DE SERVIÇOS DE OUTSOURCING DE IMPRESSÃO E REPROGRAFIA -PROC. 2019000458.(CAPS).											
2023.27.2701.10.301.0183.2234.339040.16000000	005	20232094	474	0	02/02/2023	25.612,38	0,00	25.612,38	16.448,32	9.164,06	16.448,32
Histórico: PRORROGAÇÃO DA VIGÊNCIA DO CONTRATO DE PRESTAÇÃO DE SERVIÇOS DE OUTSOURCING DE IMPRESSÃO E REPROGRAFIA -PROC. 2019000458.											
<b>TOTAL 339040 - SERVICOS DE TEC. DA INF.COMU. - JUR</b>						<b>28.197,12</b>	<b>0,00</b>	<b>28.197,12</b>	<b>18.798,08</b>	<b>9.399,04</b>	<b>18.798,08</b>
<b>TOTAL 27 - FUNDO MUNICIPAL DE SAÚDE</b>						<b>1.184.567,78</b>	<b>369.696,00</b>	<b>814.871,78</b>	<b>632.694,64</b>	<b>182.177,14</b>	<b>632.694,64</b>
<b>TOTAL GERAL</b>						<b>1.184.567,78</b>	<b>369.696,00</b>	<b>814.871,78</b>	<b>632.694,64</b>	<b>182.177,14</b>	<b>632.694,64</b>



MUNICIPIO DE ANGRA DOS REIS  
RELAÇÃO DE EMPENHO POR PERÍODO PROCESSADOS / NÃO PROCESSADOS GERAL  
PERÍODO: 01/01/2023 A 31/12/2023  
GESTÃO: Consolidado

FUNÇÃO: 10 - SAÚDE  
PROJETO ATIVIDADE: 2234 - MANUTENÇÃO DO PROGRAMA SAÚDE MENTAL

Fornecedor: CHADA COMERCIO E SERVIÇOS LTDA CNPJ/CPF: 02.478.800/0001-48



MUNICIPIO DE ANGRA DOS REIS  
RELAÇÃO DE EMPENHO POR PERÍODO PROCESSADOS / NÃO PROCESSADOS GERAL

PERÍODO: 01/01/2023 A 31/12/2023

GESTÃO: Consolidado

FUNÇÃO: 10 - SAÚDE

PROJETO ATIVIDADE: 2236 - MAN. DAS EST. DE SAÚDE DA FAM.SAÚDE BUC. E AGENT. COMUNIT.

DOTAÇÃO	Nº CONTRATO	FICHA	Nº EMPENHO	PEDIDO	DATA EMP.	VL EMPENHO	VL ANUL. EMP	EMP. NO PERÍODO	LIQ. NO PERÍODO	SALDO A LIQUIDAR	PAGO NO PERÍODO
<b>Gestão: 27 - FUNDO MUNICIPAL DE SAÚDE</b>											
<b>Natureza: 339030 - MATERIAL DE CONSUMO</b>											
<b>Fornecedor: ACÁCIA COMERCIO DE MEDICAMENTOS EIRELI CNPJ/CPF: 03.945.035/0001-91</b>											
2023.27.2701.10.301.0183.2236.339030.36.16000000		20231620	304	0	02/01/2023	5.517,00	0,00	5.517,00	0,00	5.517,00	0,00
Histórico: AQUISIÇÃO DE INSUMOS HOSPITALARES, ITENS 79, 190 E 191, DA ATA DE REGISTRO DE PREÇOS 285/2021 PREGÃO PRESENCIAL 015/2021 PROC. 2021007371 (PROC. DE PAGAMENTO 2022011826)											
<b>Fornecedor: ATIVA MEDICO CIRURGICA LTDA CNPJ/CPF: 09.182.725/0001-12</b>											
2023.27.2701.10.301.0183.2236.339030.36.16000000		20231620	292	0	02/01/2023	14.189,30	48,06	14.141,24	14.141,24	0,00	14.141,24
Histórico: AQUISIÇÃO DE INSUMOS HOSPITALARES, ITENS 63, 73, 100 E 111 DO PREGÃO PRESENCIAL Nº015/2021 ATA DE REGISTRO DE PREÇOS Nº282/2021 PROC. 2021007371 PROCESSO DE PAGAMENTO Nº 2022011820											
<b>Fornecedor: ESPECIFARMA COMERCIO DE MEDICAMENTOS E PRODUTOS HOSPITALARES LTDA CNPJ/CPF: 00.085.822/0001-12</b>											
2023.27.2701.10.301.0183.2236.339030.36.16000000		20231620	307	0	02/01/2023	114.950,49	0,00	114.950,49	114.950,49	0,00	114.950,49
Histórico: AQUISIÇÃO DE INSUMOS HOSPITALARES, ITENS 02, 07, 16, 149, 150,154 E 187 DA ATA DE REGISTRO DE PREÇOS 273/2021 PREGÃO PRESENCIAL 015/2021 PROC. 2021007371 PROC. DE PAGAMENTO 2022011772											
<b>Fornecedor: ESSENCIAL RIO DISTRIBUIDORA DE PRODUTOS MEDICOS CNPJ/CPF: 24.875.483/0001-36</b>											
2023.27.2701.10.301.0183.2236.339030.36.16000000		20231620	324	0	02/01/2023	52.932,50	0,00	52.932,50	52.932,50	0,00	52.932,50
Histórico: AQUISIÇÃO DE INSUMOS HOSPITALARES, ITENS 22, 25, 74, 76, 102, 109, 112, 151, 177, 195 E 196, DA ATA DE REGISTRO DE PREÇOS 270/2021 PREGÃO PRESENCIAL 015/2021 PROC. 2021007371 PROC. DE PAGAMENTO 2022011807											
2023.27.2701.10.301.0183.2236.339030.36.16000000		20231620	1477	0	07/12/2023	17.887,62	0,00	17.887,62	0,00	17.887,62	0,00
Histórico: AQUISIÇÃO DE INSUMOS HOSPITALARES ITENS 30, 43, 44, 46, 158, 177, 325, 326, 369, 403, 413, 415, E 417 DA ATA DE REGISTRO DE PREÇOS Nº 039/2023 -AC DOPREGÃO PRESENCIAL Nº 007/2023.- PROC. 2023013071 (PROC. PAGAMENTO 2023047363).											
<b>Fornecedor: JM WILLIAM COMERCIO DE MATERIAIS HOSPITALARES LTDA CNPJ/CPF: 05.637.386/0001-60</b>											
2023.27.2701.10.301.0183.2236.339030.36.16000000		20231620	1473	0	07/12/2023	33.747,39	0,00	33.747,39	0,00	33.747,39	0,00
Histórico: AQUISIÇÃO DE INSUMOS HOSPITALARES ITENS 154, 226, 227, 310, 335, 352, 357, 358, 359 E 373 DA ATA DE REGISTRO DE PREÇOS Nº 039/2023 DO PREGÃO PRESENCIAL Nº 007/2023.- PROC. 2023013071 (PROC. 2023047344).											
<b>Fornecedor: MEDILAR IMPORTAÇÃO E DISTRIBUIÇÃO DE PRODUTOS MEDICOS HOSPITALARES S/A CNPJ/CPF: 07.752.236/0001-23</b>											
2023.27.2701.10.301.0183.2236.339030.36.16000000		20231620	311	0	02/01/2023	133.979,50	0,00	133.979,50	133.979,50	0,00	133.979,50
Histórico: AQUISIÇÃO DE INSUMOS HOSPITALARES, ITENS 113, 115, 116, 117, 118, 119, 120, 121, 122, 123, 124 E 125, DA ATA DE REGISTRO DE PREÇOS 271/2021 PREGÃO PRESENCIAL 015/2021 PROC. 2021007371 PROC. DE PAGAMENTO 2022011802											
<b>Fornecedor: TIDIMAR COMERCIO DE PRODUTOS MEDICOS HOSPITALARES LTDA CNPJ/CPF: 25.296.849/0001-85</b>											
2023.27.2701.10.301.0183.2236.339030.36.16000000		20231620	317	0	02/01/2023	12.087,50	30,00	12.057,50	12.057,50	0,00	12.057,50
Histórico: AQUISIÇÃO DE INSUMOS HOSPITALARES, ITENS 01, 05, 06, 86 E 87, DA ATA DE REGISTRO DE PREÇOS 278/2021 PREGÃO PRESENCIAL 015/2021 PROC. 2021007371 PROC. DE PAGAMENTO 2022011752											
<b>Fornecedor: VIVA BEM ASSESSORIA E DISTRIBUIDORA DE PRODUTOS PARA SAÚDE LTDA CNPJ/CPF: 16.741.406/0001-65</b>											
2023.27.2701.10.301.0183.2236.339030.36.16000000		20231620	298	0	02/01/2023	18.400,00	0,00	18.400,00	18.400,00	0,00	18.400,00
Histórico: AQUISIÇÃO DE INSUMOS HOSPITALARES, ITEM 77, DA ATA DE REGISTRO DE PREÇOS 286/2021 PREGÃO PRESENCIAL 015/2021 PROC. 2021007371 PROC. DE PAGAMENTO 2022011837											
<b>TOTAL 339030 - MATERIAL DE CONSUMO</b>						<b>403.691,30</b>	<b>78,06</b>	<b>403.613,24</b>	<b>346.461,23</b>	<b>57.152,01</b>	<b>346.461,23</b>
<b>Natureza: 339036 - OUTROS SERVI.TERCEIROS-PESSOA FÍSICA</b>											
<b>Fornecedor: ADEMIR PEREIRA DE BARROS CNPJ/CPF: 254.259.007-91</b>											
2023.27.2701.10.301.0183.2236.339036.15.16000000		8	20231622	40	0	02/01/2023	27.951,60	0,00	27.951,60	25.622,30	2.329,30
Histórico: LOCAÇÃO DO IMÓVEL LOCALIZADO NA RUA NILO MIGUEL DOS SANTOS, Nº 135 - FRADE, DESTINADO AO ESF FRADE PRAIAS - PROC. 2016009768.											
<b>Fornecedor: ALVANIR GUIMARÃES DA SILVA CNPJ/CPF: 500.639.877-91</b>											
2023.27.2701.10.301.0183.2236.339036.15.16000000		037	20231622	285	0	02/01/2023	87.213,34	0,00	87.213,34	86.800,00	413,34
Histórico: LOCAÇÃO DO IMÓVEL LOCALIZADO NA AVENIDA FRANCISCO MAGALHÃES DE CASTRO, Nº 1.083 - FUNDOS, PARQUE MAMBUCABA, ANGRA DOS REIS/RJ, ONDE FUNCIONA O SPA PARQUE MAMBUCABA E ESF PEREQUÊ - MODULO 5 - PROC. 2021003649.											
2023.27.2701.10.301.0183.2236.339036.15.16000000			20231622	915	0	14/07/2023	124.000,00	0,00	124.000,00	99.200,00	24.800,00
Histórico: LOCAÇÃO DO IMÓVEL LOCALIZADO NA AVENIDA FRANCISCO MAGALHÃES DE CASTRO, Nº 1.083 - FUNDOS PARQUE MAMBUCABA, 4º DISTRITO DESTINADO A ESF PEREQUE ANGRA DOS REIS PROCESSO Nº 2021003649											
<b>Fornecedor: ANCILIA MARIA ROCHA DOS SANTOS CNPJ/CPF: 008.332.707-02</b>											
2023.27.2701.10.301.0183.2236.339036.15.16000000		55	20231622	17	0	02/01/2023	13.100,07	0,00	13.100,07	13.100,07	0,00
Histórico: LOCAÇÃO DO IMÓVEL LOCALIZADO NA RUA LEANDRO J. DE FIGUEIREDO 38 - TÉRREO, DESTINADO AO FUNCIONAMENTO DO ESF PRAIA DO ANIL. PROC. 2016007710											
2023.27.2701.10.301.0183.2236.339036.15.16000000		55	20231622	936	0	21/07/2023	8.143,29	0,00	8.143,29	6.373,01	1.770,28
Histórico: PRORROGAÇÃO DA VIGÊNCIA DO CONTRATO DE LOCAÇÃO DO IMÓVEL LOCALIZADO NA RUA LEANDRO J. DE FIGUEIREDO 38 - TÉRREO, DESTINADO AO FUNCIONAMENTO DO ESF PRAIA DO ANIL. PROC. 2016007710											
<b>Fornecedor: ANTÔNIO JOSÉ COUTINHO DOS REIS CNPJ/CPF: 916.155.187-20</b>											
2023.27.2701.10.301.0183.2236.339036.15.16000000		16	20231622	50	0	02/01/2023	31.240,07	0,00	31.240,07	31.240,07	0,00
Histórico: LOCAÇÃO DE IMÓVEL LOCALIZADO NA RUA DOIS, VILLAGE IMPERIAL Nº 153 PARQUE MAMBUCABA, DESTINADO AO FUNCIONAMENTO DO ESF PEREQUE III- PROC. 2016008084											
2023.27.2701.10.301.0183.2236.339036.15.16000000			20231622	1128	0	04/09/2023	10.881,37	0,00	10.881,37	4.222,85	6.658,52
Histórico: PRORROGAÇÃO DE CONTRATO DE LOCAÇÃO DE IMÓVEL LOCALIZADO NA RUA DOIS, VILLAGE IMPERIAL Nº 153 PARQUE MAMBUCABA, DESTINADO AO FUNCIONAMENTO DO ESF PEREQUE III- PROC. 2016008084											
<b>Fornecedor: BENEDITO ANTONIO DA CONCEIÇÃO CNPJ/CPF: 249.522.227-72</b>											
2023.27.2701.10.301.0183.2236.339036.15.16000000		42	20231622	29	0	02/01/2023	16.166,76	8.083,38	8.083,38	8.083,38	0,00
Histórico: LOCAÇÃO DE IMÓVEL SITUADO À RUA LINCOLN CORRÊA DA SILVA, Nº 520, DESTINADO AO FUNCIONAMENTO DO ESF MORRO DA CARIOCA - PROC. 2016007808.											
2023.27.2701.10.301.0183.2236.339036.15.16000000		42	20231622	1092	0	29/08/2023	628,71	0,00	628,71	628,71	0,00
Histórico: COMPLEMENTO DE EMPENHO REFERENTE A LOCAÇÃO DE IMÓVEL SITUADO À RUA LINCOLN CORRÊA DA SILVA, Nº 520, DESTINADO AO FUNCIONAMENTO DO ESF MORRO DA CARIOCA - PROC. 2016007808.											
<b>Fornecedor: CELIMAR BRITO SOUZA DA CONCEIÇÃO CNPJ/CPF: 080.682.737-86</b>											
2023.27.2701.10.301.0183.2236.339036.15.16000000		3	20231622	10	0	02/01/2023	36.000,00	0,00	36.000,00	33.000,00	3.000,00
Histórico: LOCAÇÃO DO IMÓVEL LOCALIZADO NA ESTRADA VEREADOR ADELINO Nº 1698, BONFIM, DESTINADO AO ESF BONFIM - PROC. 2016007962.											
<b>Fornecedor: CENTRO DE EDUCACAO INFANTIL SANTA RITA CNPJ/CPF: 04.401.933/0001-41</b>											
2023.27.2701.10.301.0183.2236.339036.15.16000000			20231622	579	0	14/03/2023	62.529,13	62.529,13	0,00	0,00	0,00
Histórico: LOCAÇÃO DO IMÓVEL LOCALIZADO À AV. BEIRA MAR, 130, SANTA RITA II, BRACUHY, DESTINADO AO FUNCIONAMENTO DA ESF BRACUI PROC. Nº 2022041577											
<b>Fornecedor: EDILSON DA SILVA VALENTE CNPJ/CPF: 909.100.527-00</b>											



**MUNICIPIO DE ANGRA DOS REIS**  
**RELAÇÃO DE EMPENHO POR PERÍODO PROCESSADOS / NÃO PROCESSADOS GERAL**  
**PERÍODO: 01/01/2023 A 31/12/2023**  
**GESTÃO: Consolidado**

**FUNÇÃO: 10 - SAÚDE**  
**PROJETO ATIVIDADE: 2236 - MAN. DAS EST. DE SAÚDE DA FAM.SAÚDE BUC. E AGENT. COMUNIT.**

<b>Fornecedor:</b> EDILSON DA SILVA VALENTE <b>CNPJ/CPF:</b> 909.100.527-00											
2023.27.2701.10.301.0183.2236.339036.15.16000000	20231622	166	0	02/01/2023	78.708,00	78.708,00	0,00	0,00	0,00	0,00	
Histórico: LOCAÇÃO DO IMÓVEL SITUADO À AV. BEIRA MAR N° 130 - SANTA RITA II, ANGRA DOS REIS, DESTINADO AO FUNCIONAMENTO DA ESF BRACUI PROC. 2022041577											
<b>Fornecedor:</b> EDILSON RODRIGUES PINTO <b>CNPJ/CPF:</b> 027.945.557-74											
2023.27.2701.10.301.0183.2236.339036.15.16000000	29	20231622	49	0	02/01/2023	11.690,87	8.350,62	3.340,25	3.340,25	0,00	3.340,25
Histórico: LOCAÇÃO DO IMÓVEL LOCALIZADO NA RUA DA CONSTÂNCIA N° 278 - FRADE, DESTINADO AO FUNCIONAMENTO DO ESF FRADE CONSTÂNCIA - PROC. 2016008085.											
2023.27.2701.10.301.0183.2236.339036.15.16000000	29	20231622	574	0	09/03/2023	13.407,38	46,39	13.360,99	11.969,22	1.391,77	11.969,22
Histórico: PRORROGAÇÃO DA VIGÊNCIA DO CONTRATO DE LOCAÇÃO DO IMÓVEL LOCALIZADO NA RUA DA CONSTÂNCIA N° 278 - FRADE, DESTINADO AO FUNCIONAMENTO DO ESF FRADE CONSTÂNCIA - PROC. 2016008085.											
<b>Fornecedor:</b> EDÉSIO POUSA COSTA <b>CNPJ/CPF:</b> 100.495.927-34											
2023.27.2701.10.301.0183.2236.339036.15.16000000	002	20231622	58	0	02/01/2023	103.907,73	0,00	103.907,73	102.663,63	1.244,10	102.663,63
Histórico: LOCAÇÃO DE IMÓVEL LOCALIZADO NA RUA DR MOACIR DE PAULA LOBO N° 151, CENTRO - ANGRA DOS REIS, DESTINADO A CLÍNICA DE SAÚDE DA FAMÍLIA PROC. 2014100165.											
2023.27.2701.10.301.0183.2236.339036.15.16000000	002	20231622	1387	0	24/11/2023	8.088,63	0,00	8.088,63	0,00	8.088,63	0,00
Histórico: PRORROGAÇÃO DA VIGÊNCIA DO CONTRATO DE LOCAÇÃO DE IMÓVEL LOCALIZADO NA RUA DR MOACIR DE PAULA LOBO N° 151, CENTRO - ANGRA DOS REIS, DESTINADO A CLÍNICA DE SAÚDE DA FAMÍLIA PROC. 2014100165.											
<b>Fornecedor:</b> ESPÓLIO DE ISACKE DE CASTRO - JOSE PAULO DE CASTRO <b>CNPJ/CPF:</b> 889.359.577-04											
2023.27.2701.10.301.0183.2236.339036.15.16000000	31	20231622	32	0	02/01/2023	30.000,00	0,00	30.000,00	27.500,00	2.500,00	27.500,00
Histórico: LOCAÇÃO DE IMÓVEL LOCALIZADO NA RUA MARIA SOARES S/N° PRAIA DE PROVETÁ - ILHA GRANDE, DESTINADO AO FUNCIONAMENTO DO ESF PROVETÁ - PROC. 2016016902											
<b>Fornecedor:</b> EVA CARVALHO DE ANDRADE <b>CNPJ/CPF:</b> 889.369.027-68											
2023.27.2701.10.301.0183.2236.339036.15.16000000	94	20231622	54	0	02/01/2023	23.272,89	0,00	23.272,89	23.272,89	0,00	23.272,89
Histórico: LOCAÇÃO DO IMÓVEL LOCALIZADO NA RUA JOSÉ ANDRADE SAMPAIO N° 472, QUADRA 07, LOTE 46 - PARQUE MAMBUCABA, DESTINADO AO ESF PEREQUE II - PROC. 2016017823											
2023.27.2701.10.301.0183.2236.339036.15.16000000	94	20231622	1239	0	19/10/2023	3.929,19	0,00	3.929,19	1.662,35	2.266,84	1.662,35
Histórico: PRORROGAÇÃO DA VIGÊNCIA DO CONTRATO DE LOCAÇÃO DO IMÓVEL LOCALIZADO NA RUA JOSÉ ANDRADE SAMPAIO N° 472, QUADRA 07, LOTE 46 - PARQUE MAMBUCABA, DESTINADO AO ESF PEREQUE II - PROC. 2016017823											
<b>Fornecedor:</b> FRANCISCO JOSE LEITE <b>CNPJ/CPF:</b> 605.068.147-34											
2023.27.2701.10.301.0183.2236.339036.15.16000000	19	20231622	52	0	02/01/2023	20.474,28	0,00	20.474,28	18.768,09	1.706,19	18.768,09
Histórico: LOCAÇÃO DE IMÓVEL LOCALIZADO NA RUA CABO FRIO N° 20B - JAPUIBA, DESTINADO AO FUNCIONAMENTO DA ESF JAPUIBA - PROC. 2016007690.											
<b>Fornecedor:</b> IMER GARCIA TORRES <b>CNPJ/CPF:</b> 080.588.067-49											
2023.27.2701.10.301.0183.2236.339036.15.16000000	38	20231622	24	0	02/01/2023	11.451,48	0,00	11.451,48	10.497,19	954,29	10.497,19
Histórico: LOCAÇÃO DE IMÓVEL SITUADO À TRAVESSA 15 DE MAIO N° 185 - PARQUE MAMBUCABA, DESTINADO AO FUNCIONAMENTO DA ESF PEREQUE I - PROC. 2016008116											
<b>Fornecedor:</b> IRANI GOMES DA SILVA LIMA <b>CNPJ/CPF:</b> 889.513.407-91											
2023.27.2701.10.301.0183.2236.339036.15.16000000	013	20231622	60	0	02/01/2023	38.400,00	0,00	38.400,00	35.200,00	3.200,00	35.200,00
Histórico: LOCAÇÃO DO IMÓVEL LOCALIZADO NA RUA CHICO MENDES, N° 19 DESTINADO AO ESF CAMORIM PEQUENO PROC. 2018017435											
<b>Fornecedor:</b> JESSICA RODRIGUES DA SILVA <b>CNPJ/CPF:</b> 060.436.287-08											
2023.27.2701.10.301.0183.2236.339036.15.16000000		20231622	617	0	17/03/2023	10.863,00	0,00	10.863,00	0,00	10.863,00	0,00
Histórico: LOCAÇÃO DE IMÓVEL LOCALIZADO NA RUA BARRA MANSÁ - TRAVESSA DAS PALMAS N°147 (2º ANDAR) - CAMPO BELO DESTINADO AO ESF. CAMPO BELO											
<b>Fornecedor:</b> JOAO BORGES DE FREITAS <b>CNPJ/CPF:</b> 216.220.606-44											
2023.27.2701.10.301.0183.2236.339036.15.16000000	22	20231622	46	0	02/01/2023	16.834,20	0,00	16.834,20	15.431,35	1.402,85	15.431,35
Histórico: LOCAÇÃO DE IMÓVEL LOCALIZADO NA RUA HIPOLITO TRAVASSOS N° 348, FRADE, DESTINADO AO FUNCIONAMENTO DO ESF FRADE V - PROC. 2016007704.											
<b>Fornecedor:</b> JONATHAN RODRIGUES <b>CNPJ/CPF:</b> 120.430.087-90											
2023.27.2701.10.301.0183.2236.339036.15.16000000	224	20231622	94	0	02/01/2023	19.415,00	0,00	19.415,00	19.415,00	0,00	19.415,00
Histórico: LOCAÇÃO DO IMÓVEL LOCALIZADO NA RUA BARRA MANSÁ - TRAVESSA DAS PALMAS, N° 147 - CAMPO BELO, DESTINADO AO ESF CAMPO BELO - PROC. 2022040250.											
2023.27.2701.10.301.0183.2236.339036.15.16000000	224	20231622	1268	0	25/10/2023	1.765,00	0,00	1.765,00	0,00	1.765,00	0,00
Histórico: PRORROGAÇÃO DA VIGÊNCIA DO CONTRATO DE LOCAÇÃO DO IMÓVEL LOCALIZADO NA RUA BARRA MANSÁ - TRAVESSA DAS PALMAS, N° 147 - CAMPO BELO, DESTINADO AO ESF CAMPO BELO - PROC. 2022040250.											
<b>Fornecedor:</b> JORGE LUIZ MOREIRA <b>CNPJ/CPF:</b> 610.270.737-00											
2023.27.2701.10.301.0183.2236.339036.15.16000000	5	20231622	13	0	02/01/2023	10.251,00	0,00	10.251,00	9.396,75	854,25	9.396,75
Histórico: LOCAÇÃO DE IMÓVEL LOCALIZADO NA ROD. GOV. MARIO COVAS N° 25 B, MORRO DA BOA VISTA, PARQUE MAMBUCABA DESTINADO AO FUNCIONAMENTO DO ESF BOA VISTA, PROC.2016008113											
<b>Fornecedor:</b> JORGE PANAYOTIS DAMATIS <b>CNPJ/CPF:</b> 877.746.237-87											
2023.27.2701.10.301.0183.2236.339036.15.16000000	010	20231622	300	0	02/01/2023	162.681,48	0,00	162.681,48	149.124,69	13.556,79	149.124,69
Histórico: LOCAÇÃO DO IMÓVEL LOCALIZADO NA AVENIDA CONDE DE NASSAU N° 400, ÁREA IV, LOTE 13 DO LOTEAMENTO VILA RESIDENCIAL VEROLME - ANGRA DOS REIS/RJ, DESTINADO AO SPA E ESF I, II, III E IV JACUECANGA PROC N° 2017026060											
<b>Fornecedor:</b> JOSE MARIA BARRA <b>CNPJ/CPF:</b> 462.440.937-04											
2023.27.2701.10.301.0183.2236.339036.15.16000000		20231622	486	0	06/02/2023	41.429,33	258,93	41.170,40	37.286,40	3.884,00	37.286,40
Histórico: LOCAÇÃO DE IMÓVEL SITUADO À RUA N N° 09 - CONDOMÍNIO RESIDENCIAL GEBIG/PETROBRAS, PARA ATENDER A ESF PETROBRÁS DURANTE A REFORMA. PROC 2022043530											
<b>Fornecedor:</b> JOSÉ ANDRÉ MOREIRA DO CARMO <b>CNPJ/CPF:</b> 008.301.677-57											
2023.27.2701.10.301.0183.2236.339036.15.16000000		20231622	1166	0	28/09/2023	3.717,81	0,00	3.717,81	2.478,54	1.239,27	2.478,54
Histórico: LOCAÇÃO DE IMÓVEL LOCALIZADO NA RUA ESTRADA BARRA MANSÁ S/N, SERRA D'ÁGUA, ANGRA DOS REIS - RJ											
<b>Fornecedor:</b> KATHARINE CONCEIÇÃO DA PENHA <b>CNPJ/CPF:</b> 113.440.707-60											
2023.27.2701.10.301.0183.2236.339036.15.16000000		20231622	155	0	02/01/2023	2.913,00	0,00	2.913,00	2.913,00	0,00	2.913,00
Histórico: LOCAÇÃO DE IMÓVEL LOCALIZADO NA ESTRADA DA BANQUETA N° 81, DESTINADO AO FUNCIONAMENTO DO ESF DA BANQUETA - PROC. 2022047405											
2023.27.2701.10.301.0183.2236.339036.15.16000000	019	20231622	748	0	09/05/2023	8.447,77	971,07	7.476,70	6.505,70	971,00	6.505,70
Histórico: PRORROGAÇÃO DA VIGÊNCIA DO CONTRATO DE LOCAÇÃO DE IMÓVEL LOCALIZADO NA ESTRADA DA BANQUETA N° 81, DESTINADO AO FUNCIONAMENTO DO ESF DA BANQUETA - PROC. 2022047405											
<b>Fornecedor:</b> KATIA DO NASCIMENTO <b>CNPJ/CPF:</b> 027.915.857-29											
2023.27.2701.10.301.0183.2236.339036.15.16000000	47	20231622	413	0	23/01/2023	41.052,96	0,00	41.052,96	34.210,80	6.842,16	34.210,80
Histórico: CONTRATO DE LOCAÇÃO DE IMÓVEL LOCALIZADO NA RUA VINICIUS DE MORAES N° 22 NOVA ANGRA, DESTINADO AO FUNCIONAMENTO DO ESF NOVA ANGRA II - PROC. 2016008189											
<b>Fornecedor:</b> KELLEN DE AMORIM ASSIS BATISTA <b>CNPJ/CPF:</b> 082.291.577-40											
2023.27.2701.10.301.0183.2236.339036.15.16000000	148	20231622	78	0	02/01/2023	11.200,67	6.445,67	4.755,00	4.755,00	0,00	4.755,00
Histórico: LOCAÇÃO DO IMÓVEL LOCALIZADO NA RUA DA CAPUTERA N° 29 - CAPUTERA I, DESTINADO AO ESF CAPUTERA - PROC. 2022025408.											



MUNICIPIO DE ANGRA DOS REIS  
RELAÇÃO DE EMPENHO POR PERÍODO PROCESSADOS / NÃO PROCESSADOS GERAL

PERÍODO: 01/01/2023 A 31/12/2023

GESTÃO: Consolidado

FUNÇÃO: 10 - SAÚDE  
PROJETO ATIVIDADE: 2236 - MAN. DAS EST. DE SAÚDE DA FAM.SAÚDE BUC. E AGENT. COMUNIT.

<b>Fornecedor:</b> LUIS ALBERTO MOREIRA DO CARMO <b>CNPJ/CPF:</b> 904.840.027-91												
2023.27.2701.10.301.0183.2236.339036.15.16000000	63	20231622	47	0	02/01/2023	14.871,24	3.717,81	11.153,43	11.153,43	0,00	11.153,43	
Histórico: LOCAÇÃO DE IMÓVEL LOCALIZADO NA ESTRADA BARRA MANSA S/Nº SERRA D'ÁGUA - ANGRA DOS REIS DESTINADO AO FUNCIONAMENTO DO ESF SERRA D'ÁGUA - PROC. 2016008095.												
<b>Fornecedor:</b> LUIZ CARLOS SOARES <b>CNPJ/CPF:</b> 081.343.597-87												
2023.27.2701.10.301.0183.2236.339036.15.16000000	178	20231622	95	0	02/01/2023	25.372,97	0,00	25.372,97	25.372,97	0,00	25.372,97	
Histórico: LOCAÇÃO DO IMÓVEL SITUADO À ALAMEDA LUIZA ANGELICA Nº 319 - BALNEÁRIO - ANGRA DOS REIS/RJ - PROC. 2022034375												
2023.27.2701.10.301.0183.2236.339036.15.16000000	178	20231622	705	0	05/05/2023	15.969,00	0,00	15.969,00	15.969,00	0,00	15.969,00	
Histórico: PRORROGAÇÃO DA VIGÊNCIA DO CONTRATO DE LOCAÇÃO DO IMÓVEL SITUADO À ALAMEDA LUIZA ANGELICA Nº 319 - BALNEÁRIO - ANGRA DOS REIS/RJ - PROC. 2022034375												
2023.27.2701.10.301.0183.2236.339036.15.16000000		20231622	1031	0	10/08/2023	22.711,47	177,44	22.534,03	17.211,03	5.323,00	17.211,03	
Histórico: PRORROGAÇÃO DA VIGÊNCIA DO CONTRATO DE LOCAÇÃO DO IMÓVEL SITUADO À ALAMEDA LUIZA ANGELICA Nº 319 - BALNEÁRIO - ANGRA DOS REIS/RJ - PROC. 2022034375												
<b>Fornecedor:</b> MANOEL COELHO DA CUNHA NETO <b>CNPJ/CPF:</b> 496.420.657-20												
2023.27.2701.10.301.0183.2236.339036.15.16000000	30	20231622	35	0	02/01/2023	24.250,20	0,00	24.250,20	22.229,35	2.020,85	22.229,35	
Histórico: LOCAÇÃO DO IMÓVEL SITUADO NA ENSEADA DAS ESTRELAS S/Nº - SACO DO CÉU - ILHA GRANDE, DESTINADO A ESF ENSEADA DAS ESTRELAS - PROC 2016008142.												
<b>Fornecedor:</b> MARGARETH VALENTE MESQUITA COUTINHO <b>CNPJ/CPF:</b> 097.831.477-81												
2023.27.2701.10.301.0183.2236.339036.15.16000000	36	20231622	26	0	02/01/2023	18.893,28	0,00	18.893,28	17.318,84	1.574,44	17.318,84	
Histórico: LOCAÇÃO DE IMÓVEL LOCALIZADO NA RUA JULIO MARIA Nº 81, PARQUE MAMBUCABA, DESTINADO AO FUNCIONAMENTO DA ESF PEREQUE VI - PROC. 2016007789.												
<b>Fornecedor:</b> MARIA DA GLORIA ALMEIDA SOUZA <b>CNPJ/CPF:</b> 788.498.027-49												
2023.27.2701.10.301.0183.2236.339036.15.16000000	44	20231622	37	0	02/01/2023	13.902,72	0,00	13.902,72	12.744,16	1.158,56	12.744,16	
Histórico: LOCAÇÃO DO IMÓVEL LOCALIZADO NA RUA MÁRIO COVAS Nº 126 - SAPINHATUBA I, DESTINADO AO ESF SAPINHATUBA I. PROC. 2016007677.												
<b>Fornecedor:</b> MARIA DALVA DE ANDRADE BASCUR <b>CNPJ/CPF:</b> 567.292.354-20												
2023.27.2701.10.301.0183.2236.339036.15.16000000	9	20231622	48	0	02/01/2023	27.165,72	0,00	27.165,72	24.901,91	2.263,81	24.901,91	
Histórico: LOCAÇÃO DE IMÓVEL LOCALIZADO NA RUA DAS FLORES, Nº 420-A VILA HISTÓRICA DE MAMBUCABA - ANGRA DOS REIS, DESTINADO AO FUNCIONAMENTO DA ESF VILA HISTÓRICA DE MAMBUCABA - PROC. 2016008110.												
<b>Fornecedor:</b> MARIA DO ROSÁRIO CARLOS MIGUEL <b>CNPJ/CPF:</b> 304.885.166-68												
2023.27.2701.10.301.0183.2236.339036.15.16000000	39	20231622	21	0	02/01/2023	23.170,68	0,00	23.170,68	21.239,79	1.930,89	21.239,79	
Histórico: LOCAÇÃO DE IMÓVEL LOCALIZADO NA RUA SILVA JARDIM Nº 309 - NOVA ANGRA, DESTINADO AO FUNCIONAMENTO DO ESF NOVA ANGRA I - PROC. 2016008100.												
<b>Fornecedor:</b> MÔNICA DE QUEIROZ NASCIMENTO DE OLIVEIRA <b>CNPJ/CPF:</b> 008.329.997-17												
2023.27.2701.10.301.0183.2236.339036.15.16000000	36	20231622	55	0	02/01/2023	16.831,69	0,00	16.831,69	16.831,69	0,00	16.831,69	
Histórico: LOCAÇÃO DE IMÓVEL LOCALIZADO NA RUA IVLAIR GARCIA DE OLIVEIRA Nº 06, ENCRUZO DA ENSEADA - ANGRA DOS REIS, DESTINADO AO ESF ENCRUZO DA ENSEADA PROC. 2017020982.												
2023.27.2701.10.301.0183.2236.339036.15.16000000	36	20231622	1339	0	09/11/2023	3.398,05	0,00	3.398,05	2.581,44	816,61	2.581,44	
Histórico: COMPLEMENTO DA NE 55 REFERENTE A LOCAÇÃO DE IMÓVEL LOCALIZADO NA RUA IVLAIR GARCIA DE OLIVEIRA Nº 06, ENCRUZO DA ENSEADA - ANGRA DOS REIS, DESTINADO AO ESF ENCRUZO DA ENSEADA PROC. 2017020982.												
2023.27.2701.10.301.0183.2236.339036.15.16000000	36	20231622	1456	0	30/11/2023	1.411,86	0,00	1.411,86	0,00	1.411,86	0,00	
Histórico: PRORROGAÇÃO DA VIGÊNCIA DO CONTRATO DE LOCAÇÃO DE IMÓVEL LOCALIZADO NA RUA IVLAIR GARCIA DE OLIVEIRA Nº 06, ENCRUZO DA ENSEADA - ANGRA DOS REIS, DESTINADO AO ESF ENCRUZO DA ENSEADA PROC. 2017020982.												
<b>Fornecedor:</b> RONALDO RODRIGUES DA SILVA <b>CNPJ/CPF:</b> 613.800.677-15												
2023.27.2701.10.301.0183.2236.339036.15.16000000	18	20231622	43	0	02/01/2023	43.533,48	0,00	43.533,48	39.905,69	3.627,79	39.905,69	
Histórico: LOCAÇÃO DE IMÓVEL LOCALIZADO NA RUA COSTA DO SOL S/Nº GAMBOA, DESTINADO AO FUNCIONAMENTO DA ESF GAMBOA. - PROC. 2016008118												
<b>TOTAL 339036 - OUTROS SERVI.TERCEIROS-PESSOA FÍSICA</b>						<b>1.343.238,37</b>	<b>169.288,44</b>	<b>1.173.949,93</b>	<b>1.052.120,54</b>	<b>121.829,39</b>	<b>1.052.120,54</b>	
<b>Natureza:</b> 339039 - OUTROS SERV. DE TERCEIROS-PES.JURÍDI.												
<b>Fornecedor:</b> CONDOMINIO RESIDENCIAL GEBIG <b>CNPJ/CPF:</b> 03.331.679/0001-90												
2023.27.2701.10.301.0183.2236.339039.2.16000000		20231624	403	0	20/01/2023	4.000,00	0,00	4.000,00	3.748,21	251,79	3.748,21	
Histórico: PAGAMENTO DE TAXAS DE CONDOMÍNIO DA ESTRATÉGIA DE SAÚDE DA FAMÍLIA DA PETROBRÁS PARA O EXERCÍCIO DE 2023 - PROC. 2016018172.												
2023.27.2701.10.301.0183.2236.339039.2.16000000		20231624	1482	0	11/12/2023	433,11	0,00	433,11	0,00	433,11	0,00	
Histórico: COMPLEMENTO DO EMPENHO PARA PAGAMENTO DE TAXAS DE CONDOMÍNIO DA ESTRATÉGIA DE SAÚDE DA FAMÍLIA DA PETROBRÁS PARA O EXERCÍCIO DE 2023 - PROC. 2016018172.												
<b>TOTAL 339039 - OUTROS SERV. DE TERCEIROS-PES.JURÍDI.</b>						<b>4.433,11</b>	<b>0,00</b>	<b>4.433,11</b>	<b>3.748,21</b>	<b>684,90</b>	<b>3.748,21</b>	
<b>Natureza:</b> 449052 - EQUIPAMENTOS E MATERIAL PERMANENTE												
<b>Fornecedor:</b> RC 360 COMERCIO SERVIÇOS LTDA <b>CNPJ/CPF:</b> 32.254.391/0001-67												
2023.27.2701.10.301.0183.2236.449052.34.16350000		20232524	655	0	04/04/2023	17.544,80	17.544,80	0,00	0,00	0,00	0,00	
Histórico: AQUISIÇÃO DE 40 VENTILADORES OSCILANTES DE COLUNA PARA USO EM UNIDADES DE SAÚDE PROC. Nº 2023009432												
<b>TOTAL 449052 - EQUIPAMENTOS E MATERIAL PERMANENTE</b>						<b>17.544,80</b>	<b>17.544,80</b>	<b>0,00</b>	<b>0,00</b>	<b>0,00</b>	<b>0,00</b>	
<b>TOTAL 27 - FUNDO MUNICIPAL DE SAÚDE</b>						<b>1.768.907,58</b>	<b>186.911,30</b>	<b>1.581.996,28</b>	<b>1.402.329,98</b>	<b>179.666,30</b>	<b>1.402.329,98</b>	
<b>TOTAL GERAL</b>						<b>1.768.907,58</b>	<b>186.911,30</b>	<b>1.581.996,28</b>	<b>1.402.329,98</b>	<b>179.666,30</b>	<b>1.402.329,98</b>	





MUNICIPIO DE ANGRA DOS REIS  
RELAÇÃO DE EMPENHO POR PERÍODO PROCESSADOS / NÃO PROCESSADOS GERAL  
PERÍODO: 01/01/2023 A 31/12/2023  
GESTÃO: Consolidado

FUNÇÃO: 10 - SAÚDE  
PROJETO ATIVIDADE: 2241 - MANUTENÇÃO DA OUVIDORIA

DOTAÇÃO	Nº CONTRATO	FICHA	Nº EMPENHO	PEDIDO	DATA EMP.	VL EMPENHO	VL ANUL. EMP	EMP. NO PERÍODO	LIQ. NO PERÍODO	SALDO A LIQUIDAR	PAGO NO PERÍODO
Gestão: 27 - FUNDO MUNICIPAL DE SAÚDE											
Natureza: 339036 - OUTROS SERVI.TERCEIROS-PESSOA FÍSICA											
Fornecedor: JOSÉ MARIA DE AGUIAR CNPJ/CPF: 107.251.997-68											
2023.27.2701.10.122.0184.2241.339036.99.15001002	82	20231576	160	0	02/01/2023	21.929,52	0,00	21.929,52	20.102,06	1.827,46	20.102,06
Histórico: LOCAÇÃO DO IMÓVEL LOCALIZADO NA RUA ALMIRANTE MACHADO PORTELA N° 85 - LOJA 06, BALNEÁRIO - ANGRA DOS REIS, DESTINADO AO FUNCIONAMENTO DA OUVIDORIA - PROC. 2016008230											
TOTAL 339036 - OUTROS SERVI.TERCEIROS-PESSOA FÍSICA						21.929,52	0,00	21.929,52	20.102,06	1.827,46	20.102,06
TOTAL 27 - FUNDO MUNICIPAL DE SAÚDE						21.929,52	0,00	21.929,52	20.102,06	1.827,46	20.102,06
TOTAL GERAL						21.929,52	0,00	21.929,52	20.102,06	1.827,46	20.102,06



MUNICÍPIO DE ANGRA DOS REIS  
RELAÇÃO DE EMPENHO POR PERÍODO PROCESSADOS / NÃO PROCESSADOS GERAL  
PERÍODO: 01/01/2023 A 31/12/2023  
GESTÃO: Consolidado

FUNÇÃO: 10 - SAÚDE  
PROJETO ATIVIDADE: 2243 - MANUTENÇÃO DA VIGILÂNCIA SANITÁRIA

DOTAÇÃO	Nº CONTRATO	FICHA	Nº EMPENHO	PEDIDO	DATA EMP.	VL EMPENHO	VL ANUL. EMP	EMP. NO PERÍODO	LIQ. NO PERÍODO	SALDO A LIQUIDAR	PAGO NO PERÍODO		
<b>Gestão: 27 - FUNDO MUNICIPAL DE SAÚDE</b>													
<b>Natureza: 339014 - DIÁRIAS - CIVIL</b>													
<b>Fornecedor: ANA CLAUDIA MARINHO CARDOSO CNPJ/CPF: 871.175.687-04</b>													
	2023.27.2701.10.304.0180.2243.339014.14.16000000		20231813	648	0	29/03/2023	285,00	0,00	285,00	285,00	0,00	285,00	
Histórico: PAGAMENTO DE DIÁRIA PARA PARTICIPAÇÃO NA REUNIÃO DO GRUPO TRIPARTITE DA ANVISA PROC. 2023012151													
	2023.27.2701.10.304.0180.2243.339014.14.16000000		20231813	1213	0	09/10/2023	810,00	0,00	810,00	810,00	0,00	810,00	
Histórico: EMPENHO PARA PAGAMENTO DE DIÁRIA PARA PARTICIPAÇÃO NO 9º SIMPÓSIO BRASILEIRO DE VIGILÂNCIA SANITÁRIA EM JOÃO PESSOA/PB PROC. 2023012151													
<b>Fornecedor: ANA PAULA MENDONCA BORBA CNPJ/CPF: 089.642.747-17</b>													
	2023.27.2701.10.304.0180.2243.339014.14.16000000		20231813	1334	0	08/11/2023	1.603,00	0,00	1.603,00	1.603,00	0,00	1.603,00	
Histórico: COMPLEMENTO DO EMPENHO Nº 1208/2023 AO VALOR DA PASSAGEM DA DIÁRIA PARA PARTICIPAÇÃO NO 9º SIMPÓSIO BRASILEIRO DE VIGILÂNCIA SANITÁRIA EM JOÃO PESSOA - PB - PROC.2023038443.													
	2023.27.2701.10.304.0180.2243.339014.14.16210000		20232474	1210	0	09/10/2023	3.958,30	0,00	3.958,30	3.958,30	0,00	3.958,30	
Histórico: PAGAMENTO DE DIÁRIA PARA PARTICIPAÇÃO NO 9º SIMPÓSIO BRASILEIRO DE VIGILÂNCIA SANITÁRIA EM JOÃO PESSOA - PB - PROC.2023038443.													
<b>Fornecedor: ANDREA PAIVA MARTINS CNPJ/CPF: 068.916.417-30</b>													
	2023.27.2701.10.304.0180.2243.339014.14.16000000		20231813	780	0	23/05/2023	575,00	140,00	435,00	435,00	0,00	435,00	
Histórico: PAGAMENTO DE DIÁRIAS PARA PARTICIPAÇÃO NO CURSO DE NORMA BRASILEIRA DE COMERCIALIZAÇÃO DE ALIMENTOS PARA LACTENTES E CRIANÇAS NA PRIMEIRA INFÂNCIA E DE PRODUTOS E PUERICULTURA CORTRELATOS . PROCESSO Nº 2023019231													
<b>Fornecedor: ELIZABETH MARINHO CNPJ/CPF: 699.147.617-04</b>													
	2023.27.2701.10.304.0180.2243.339014.14.16000000		20231813	1330	0	08/11/2023	1.603,00	0,00	1.603,00	1.603,00	0,00	1.603,00	
Histórico: COMPLEMENTO DO EMPENHO Nº 1208/2023 AO VALOR DA PASSAGEM DE DIÁRIA PARA PARTICIPAÇÃO NO 9º SIMPÓSIO BRASILEIRO DE VIGILÂNCIA SANITÁRIA EM JOÃO PESSOA - PB - PROC.2023038439.													
	2023.27.2701.10.304.0180.2243.339014.14.16210000		20232474	1208	0	09/10/2023	3.958,30	0,00	3.958,30	3.958,30	0,00	3.958,30	
Histórico: PAGAMENTO DE DIÁRIA PARA PARTICIPAÇÃO NO 9º SIMPÓSIO BRASILEIRO DE VIGILÂNCIA SANITÁRIA EM JOÃO PESSOA - PB - PROC.2023038439.													
<b>Fornecedor: FERNANDA FERREIRA DA COSTA CNPJ/CPF: 099.926.967-45</b>													
	2023.27.2701.10.304.0180.2243.339014.14.16000000		20231813	1331	0	08/11/2023	1.603,00	0,00	1.603,00	1.603,00	0,00	1.603,00	
Histórico: COMPLEMENTO DO EMPENHO Nº 1211/2023 AO VALOR DA PASSAGEM DE DIÁRIA PARA PARTICIPAÇÃO NO 9º SIMPÓSIO BRASILEIRO DE VIGILÂNCIA SANITÁRIA EM JOÃO PESSOA/PB PROC. 2023038446													
	2023.27.2701.10.304.0180.2243.339014.14.16210000		20232474	1211	0	09/10/2023	3.958,30	0,00	3.958,30	3.958,30	0,00	3.958,30	
Histórico: EMPENHO PARA PAGAMENTO DE DIÁRIA PARA PARTICIPAÇÃO NO 9º SIMPÓSIO BRASILEIRO DE VIGILÂNCIA SANITÁRIA EM JOÃO PESSOA/PB PROC. 2023038446													
<b>Fornecedor: GRAZIELA DOS SANTOS ABREU CNPJ/CPF: 077.641.937-47</b>													
	2023.27.2701.10.304.0180.2243.339014.14.16000000		20231813	1333	0	08/11/2023	1.603,00	0,00	1.603,00	1.603,00	0,00	1.603,00	
Histórico: COMPLEMENTO DO EMPENHO Nº 1208/2023 AO VALOR DA PASSAGEM DE DIÁRIA PARA PARTICIPAÇÃO NO 9º SIMPÓSIO BRASILEIRO DE VIGILÂNCIA SANITÁRIA EM JOÃO PESSOA/PB PROC. 2023038449													
	2023.27.2701.10.304.0180.2243.339014.14.16210000		20232474	1209	0	09/10/2023	3.958,30	0,00	3.958,30	3.958,30	0,00	3.958,30	
Histórico: EMPENHO PARA PAGAMENTO DE DIÁRIA PARA PARTICIPAÇÃO NO 9º SIMPÓSIO BRASILEIRO DE VIGILÂNCIA SANITÁRIA EM JOÃO PESSOA/PB PROC. 2023038449													
<b>Fornecedor: ROSANGELA MARIA SOUZA DINIZ CNPJ/CPF: 000.169.627-02</b>													
	2023.27.2701.10.304.0180.2243.339014.14.16000000		20231813	1332	0	08/11/2023	1.603,00	0,00	1.603,00	1.603,00	0,00	1.603,00	
Histórico: COMPLEMENTO DO EMPENHO Nº 1207/2023 AO VALOR DA PASSAGEM DE DIÁRIA PARA PARTICIPAÇÃO NO 9º SIMPÓSIO BRASILEIRO DE VIGILÂNCIA SANITÁRIA EM JOÃO PESSOA/PB PROC. 2023038447													
	2023.27.2701.10.304.0180.2243.339014.14.16210000		20232474	1207	0	09/10/2023	3.958,30	0,00	3.958,30	3.958,30	0,00	3.958,30	
Histórico: EMPENHO PARA PAGAMENTO DE DIÁRIA PARA PARTICIPAÇÃO NO 9º SIMPÓSIO BRASILEIRO DE VIGILÂNCIA SANITÁRIA EM JOÃO PESSOA/PB PROC. 2023038447													
<b>Fornecedor: SIRLEI RAMPINI CARIN CNPJ/CPF: 941.123.557-34</b>													
	2023.27.2701.10.304.0180.2243.339014.14.16000000		20231813	1335	0	08/11/2023	1.603,00	0,00	1.603,00	1.603,00	0,00	1.603,00	
Histórico: COMPLEMENTO DO EMPENHO Nº 1208/2023 AO VALOR DA PASSAGEM DE DIÁRIA PARA PARTICIPAÇÃO NO 9º SIMPÓSIO BRASILEIRO DE VIGILÂNCIA SANITÁRIA EM JOÃO PESSOA/PB PROC. 2023038450													
	2023.27.2701.10.304.0180.2243.339014.14.16210000		20232474	1212	0	09/10/2023	3.958,30	0,00	3.958,30	3.958,30	0,00	3.958,30	
Histórico: EMPENHO PARA PAGAMENTO DE DIÁRIA PARA PARTICIPAÇÃO NO 9º SIMPÓSIO BRASILEIRO DE VIGILÂNCIA SANITÁRIA EM JOÃO PESSOA/PB PROC. 2023038450													
<b>TOTAL 339014 - DIÁRIAS - CIVIL</b>						<b>35.037,80</b>	<b>140,00</b>	<b>34.897,80</b>	<b>34.897,80</b>	<b>0,00</b>	<b>34.897,80</b>		
<b>Natureza: 339030 - MATERIAL DE CONSUMO</b>													
<b>Fornecedor: LANCE VR COMERCIO E SERVIÇOS LTDA CNPJ/CPF: 31.524.579/0001-15</b>													
	2023.27.2701.10.304.0180.2243.339030.99.16000000		20231814	1200	0	02/10/2023	1.160,00	0,00	1.160,00	0,00	1.160,00	0,00	
Histórico: AQUISIÇÃO DE BATERIAS PARA VEÍCULOS OFICIAIS DA SECRETARIA DE SAÚDE, ITEM 04 DO PREGÃO ELETRÔNICO Nº 028/2023 - PROC. 2023006533.3													
<b>TOTAL 339030 - MATERIAL DE CONSUMO</b>						<b>1.160,00</b>	<b>0,00</b>	<b>1.160,00</b>	<b>0,00</b>	<b>1.160,00</b>	<b>0,00</b>		
<b>Natureza: 339036 - OUTROS SERVI.TERCEIROS-PESSOA FÍSICA</b>													
<b>Fornecedor: HENRIQUE NARDELLI ROSA CNPJ/CPF: 201.972.507-00</b>													
	2023.27.2701.10.304.0180.2243.339036.15.16000000		20231815	686	0	18/04/2023	17.364,23	1.647,20	15.717,03	13.658,03	2.059,00	13.658,03	
Histórico: LOCAÇÃO DE IMÓVEL LOCALIZADO NA AVENIDA ITAGUAI Nº17 - NOVA ANGRA, DESTINADO AO DEPOSITO DE VEÍCULOS EM MANUTENÇÃO E INOPERANTES DA SECRETARIA DE SAÚDE (VIGILÂNCIA SANITÁRIA)													
<b>Fornecedor: JOSÉ MARIA DE AGUIAR CNPJ/CPF: 107.251.997-68</b>													
	2023.27.2701.10.304.0180.2243.339036.15.16000000		129	20231815	174	0	02/01/2023	49.365,36	0,00	49.365,36	45.251,58	4.113,78	45.251,58
Histórico: LOCAÇÃO DO IMÓVEL LOCALIZADO NA RUA ALMIRANTE MACHADO PORTELA Nº 85 - LOJAS 04 E 05, BALNEÁRIO - ANGRA DOS REIS - PROC. 2018014720													
<b>TOTAL 339036 - OUTROS SERVI.TERCEIROS-PESSOA FÍSICA</b>						<b>66.729,59</b>	<b>1.647,20</b>	<b>65.082,39</b>	<b>58.909,61</b>	<b>6.172,78</b>	<b>58.909,61</b>		
<b>Natureza: 339039 - OUTROS SERV. DE TERCEIROS-PES.JURÍDI.</b>													
<b>Fornecedor: AUTO LITORAL ANGRA REBOQUE LTDA-ME CNPJ/CPF: 06.878.007/0001-97</b>													
	2023.27.2701.10.304.0180.2243.339039.99.16000000		20231816	785	0	26/05/2023	101.594,75	0,00	101.594,75	9.376,29	92.218,46	9.376,29	
Histórico: CONTRATAÇÃO DE EMPRESA ESPECIALIZADA NA EXECUÇÃO DE SERVIÇOS DE MANUTENÇÃO PREVENTIVA E CORRETIVA COM REPOSIÇÃO DE PEÇAS AUTOMOTIVAS, ACESSÓRIOS E/OU COMPONENTES DE REPOSIÇÃO NOVOS E GENUINOS, DAS DIVERSAS MARCAS DE VEÍCULOS NACIONAIS E IMPORTADOS, PERTENCENTE A SECRETARIA DE SAÚDE PROC. 2022022597 PROC. DE PAGAMENTO 2023017201													
	2023.27.2701.10.304.0180.2243.339039.99.16000000		045	20231816	71	0	02/01/2023	36.876,00	0,00	36.876,00	36.876,00	0,00	36.876,00



**MUNICÍPIO DE ANGRA DOS REIS**  
**RELAÇÃO DE EMPENHO POR PERÍODO PROCESSADOS / NÃO PROCESSADOS GERAL**  
**PERÍODO: 01/01/2023 A 31/12/2023**  
**GESTÃO: Consolidado**

**FUNÇÃO: 10 - SAÚDE**  
**PROJETO ATIVIDADE: 2243 - MANUTENÇÃO DA VIGILÂNCIA SANITÁRIA**

<b>Fornecedor:</b> EMPRESA BRASILEIRA DE ENGENHARIA E COMERCIO SA EBEC <b>CNPJ/CPF:</b> 17.162.280/0001-37											
Histórico: LOCAÇÃO DE VEÍCULOS AUTOMOTORES EQUIPADOS COM RASTREAMENTO E BLOQUEIO ON-LINE, EM TEMPO REAL COM COBERTURA EM TODO TERRITÓRIO NACIONAL, PROC. 2021005290.											
<b>Fornecedor:</b> INTELIGENCIA ARTIFICIAL TECNOLOGIA E REFRIGERAÇÃO EIRELI <b>CNPJ/CPF:</b> 01.579.387/0001-45											
2023.27.2701.10.304.0180.2243.339039.12.16000000	045	20232077	212	0	02/01/2023	12.635,02	0,00	12.635,02	5.857,50	6.777,52	5.325,00
Histórico: LOCAÇÃO DE APARELHOS DE AR CONDICIONADO E MANUTENÇÃO PREVENTIVA / CORRETIVA, COM REPOSIÇÃO DE PEÇAS DESSES EQUIPAMENTOS - PROC. 2019010261 (VIGILÂNCIA SANITÁRIA).											
2023.27.2701.10.304.0180.2243.339039.12.16000000		20232077	984	0	28/07/2023	9.370,50	0,00	9.370,50	1.065,00	8.305,50	1.065,00
Histórico: PRORROGAÇÃO DE VIGÊNCIA DE CONTRATO DE PRESTAÇÃO DE SERVIÇO DE LOCAÇÃO, INSTALAÇÃO E MANUTENÇÃO PREVENTIVA E CORRETIVA DE APARELHOS DE AR CONDICIONADO, PARA ATENDER A REDE MUNICIPAL DE SAÚDE DE ANGRA DOS REIS. ITENS 02, 03 E 09 DA ATA DE REGISTRO DE PREÇOS Nº 045/2020. PREGÃO PRESENCIAL Nº 095/2019 PROCESSO Nº 2019010261											
<b>Fornecedor:</b> PORTO SEGURO CIA DE SEGUROS GERAIS <b>CNPJ/CPF:</b> 61.198.164/0001-60											
2023.27.2701.10.304.0180.2243.339039.69.16000000		20233068	1027	0	09/08/2023	258,39	0,00	258,39	258,39	0,00	258,39
Histórico: PRESTAÇÃO DE SERVIÇOS CONTINUADOS PARA SEGURAR A FROTA DE VEÍCULOS OFICIAIS DO MUNICÍPIO DE ANGRA DOS REIS, LOTADOS NA SECRETARIA DE SAÚDE, COM COBERTURA CONTRA DANOS MATERIAIS RESULTANTES DE SINISTROS DE ROUBO OU FURTO, COLISÃO, INCÊNDIO, DANOS CAUSADOS PELA NATUREZA, E ASSISTÊNCIA 24 HORAS, DANOS CAUSADOS PELA NATUREZA, E ASSISTÊNCIA A TERCEIROS ? DANOS MATERIAIS E DANOS PESSOAIS, ACIDENTES PESSOAIS POR PASSAGEIROS. FRANQUIA OBRIGATORIA NORMAL. FRANQUIA PARA VIDROS E RETROVISORES PROC. 2021012450											
<b>TOTAL 339039 - OUTROS SERV. DE TERCEIROS-PES.JURÍDI.</b>						<b>160.734,66</b>	<b>0,00</b>	<b>160.734,66</b>	<b>53.433,18</b>	<b>107.301,48</b>	<b>52.900,68</b>
<b>Natureza: 339040 - SERVICOS DE TEC. DA INF.COMU. - JUR</b>											
<b>Fornecedor:</b> CHADA COMERCIO E SERVIÇOS LTDA <b>CNPJ/CPF:</b> 02.478.800/0001-48											
2023.27.2701.10.304.0180.2243.339040.16000000	005	20231817	226	0	02/01/2023	4.430,98	0,00	4.430,98	4.028,16	402,82	4.028,16
Histórico: CONTRATO DE PRESTAÇÃO DE SERVIÇOS DE OUTSOURCING DE IMPRESSÃO E REPROGRAFIA -PROC. 2019000458,(VIGILÂNCIA SANITÁRIA).											
2023.27.2701.10.304.0180.2243.339040.16000000	005	20231817	470	0	02/02/2023	43.906,94	0,00	43.906,94	28.197,12	15.709,82	28.197,12
Histórico: PRORROGAÇÃO DA VIGÊNCIA DO CONTRATO DE PRESTAÇÃO DE SERVIÇOS DE OUTSOURCING DE IMPRESSÃO E REPROGRAFIA -PROC. 2019000458.											
<b>Fornecedor:</b> INTELIGENCIA ARTIFICIAL TECNOLOGIA E REFRIGERAÇÃO EIRELI <b>CNPJ/CPF:</b> 01.579.387/0001-45											
2023.27.2701.10.304.0180.2243.339040.16000000	250	20232505	633	0	24/03/2023	230.769,00	158.530,53	72.238,47	60.560,28	11.678,19	60.560,28
Histórico: SERVIÇOS TÉCNICOS DE GESTÃO ELETRÔNICA DE DOCUMENTOS (GED), PARA PREPARAÇÃO E HIGIENIZAÇÃO DE DOCUMENTOS FÍSICOS, DIGITALIZAÇÃO E INDEXAÇÃO, DA ATA DE REGISTRO DE PREÇOS Nº233/2022 DO PREGÃO ELETRÔNICO Nº 015/2021 PROC Nº2021019192											
<b>TOTAL 339040 - SERVICOS DE TEC. DA INF.COMU. - JUR</b>						<b>279.106,92</b>	<b>158.530,53</b>	<b>120.576,39</b>	<b>92.785,56</b>	<b>27.790,83</b>	<b>92.785,56</b>
<b>Natureza: 449052 - EQUIPAMENTOS E MATERIAL PERMANENTE</b>											
<b>Fornecedor:</b> DIMAS INDUSTRIA DE MOVEIS LTDA <b>CNPJ/CPF:</b> 06.351.401/0001-72											
2023.27.2701.10.304.0180.2243.449052.99.16000000		20231818	736	0	08/05/2023	1.673,00	1.673,00	0,00	0,00	0,00	0,00
Histórico: AQUISIÇÃO DE MOBILIÁRIO EM GERAL, ITENS 16 E 18, , DA ATA DE REGISTRO DE PREÇOS 467/2022 PREGÃO PRESENCIAL 065/2022 PROC. 2022035934 (VIGILÂNCIA EM SAÚDE)											
<b>Fornecedor:</b> ECO 805 COMÉRCIO E SERVIÇOS DE EQUIPAMENTOS LTDA ME. <b>CNPJ/CPF:</b> 39.548.763/0001-07											
2023.27.2701.10.304.0180.2243.449052.99.16000000		20231818	734	0	08/05/2023	3.557,50	0,00	3.557,50	3.557,50	0,00	3.557,50
Histórico: AQUISIÇÃO DE MOBILIÁRIO EM GERAL, ITEM 6, DA ATA DE REGISTRO DE PREÇOS 466/2022 PREGÃO PRESENCIAL 065/2022 PROC. 2022035934 (VIGILÂNCIA EM SAÚDE)											
<b>Fornecedor:</b> HAWAI 2010 COMERCIAL LTDA <b>CNPJ/CPF:</b> 11.472.955/0001-68											
2023.27.2701.10.304.0180.2243.449052.99.16000000		20231818	731	0	08/05/2023	13.601,00	0,00	13.601,00	13.601,00	0,00	13.601,00
Histórico: AQUISIÇÃO DE MOBILIÁRIO EM GERAL, ITENS 01, 04, 14, E 15, DA ATA DE REGISTRO DE PREÇOS 463/2022 PREGÃO PRESENCIAL 065/2022 PROC. 2022035934 (VIGILÂNCIA EM SAÚDE)											
<b>Fornecedor:</b> KARPEL SUPRIMENTOS E UTENSILIOS PARA ESCRITORIO LTDA <b>CNPJ/CPF:</b> 39.197.983/0001-33											
2023.27.2701.10.304.0180.2243.449052.99.16000000		20231818	732	0	08/05/2023	20.300,00	0,00	20.300,00	20.300,00	0,00	20.300,00
Histórico: AQUISIÇÃO DE MOBILIÁRIO EM GERAL, ITENS 09 E 20, DA ATA DE REGISTRO DE PREÇOS 464/2022 PREGÃO PRESENCIAL 065/2022 PROC. 2022035934 ( VIGILÂNCIA EM SAÚDE)											
<b>Fornecedor:</b> LAZZARI MARTINEZ COMERCIO VAREJISTA DE MATERIAIS E EQUIPAMENTOS LTDA ME <b>CNPJ/CPF:</b> 09.543.571/0001-47											
2023.27.2701.10.304.0180.2243.449052.99.16000000		20231818	741	0	08/05/2023	5.793,20	0,00	5.793,20	5.793,20	0,00	5.793,20
Histórico: AQUISIÇÃO DE MOBILIÁRIO EM GERAL, ITEM 10, DA ATA DE REGISTRO DE PREÇOS 469/2022 PREGÃO PRESENCIAL 065/2022 PROC. 2022035934 (VIGILÂNCIA EM SAÚDE)											
<b>Fornecedor:</b> MARMORARIA LITORAL LTDA <b>CNPJ/CPF:</b> 33.029.346/0001-71											
2023.27.2701.10.304.0180.2243.449052.99.16000000		20231818	738	0	08/05/2023	6.575,00	0,00	6.575,00	6.575,00	0,00	6.575,00
Histórico: AQUISIÇÃO DE MOBILIÁRIO EM GERAL, ITENS 02 E 03, DA ATA DE REGISTRO DE PREÇOS 468/2022 PREGÃO PRESENCIAL 065/2022 PROC. 2022035934 VIGILÂNCIA EM SAÚDE)											
<b>TOTAL 449052 - EQUIPAMENTOS E MATERIAL PERMANENTE</b>						<b>51.499,70</b>	<b>1.673,00</b>	<b>49.826,70</b>	<b>49.826,70</b>	<b>0,00</b>	<b>49.826,70</b>
<b>TOTAL 27 - FUNDO MUNICIPAL DE SAÚDE</b>						<b>594.268,67</b>	<b>161.990,73</b>	<b>432.277,94</b>	<b>289.852,85</b>	<b>142.425,09</b>	<b>289.320,35</b>
<b>TOTAL GERAL</b>						<b>594.268,67</b>	<b>161.990,73</b>	<b>432.277,94</b>	<b>289.852,85</b>	<b>142.425,09</b>	<b>289.320,35</b>



MUNICIPIO DE ANGRA DOS REIS  
RELAÇÃO DE EMPENHO POR PERÍODO PROCESSADOS / NÃO PROCESSADOS GERAL  
PERÍODO: 01/01/2023 A 31/12/2023  
GESTÃO: Consolidado

FUNÇÃO: 10 - SAÚDE  
PROJETO ATIVIDADE: 2485 - MANUTENÇÃO INTEGRADA DA REDE DE DEFICIÊNCIA

DOTAÇÃO	Nº CONTRATO	FICHA	Nº EMPENHO	PEDIDO	DATA EMP.	VL EMPENHO	VL ANUL. EMP	EMP. NO PERÍODO	LIQ. NO PERÍODO	SALDO A LIQUIDAR	PAGO NO PERÍODO
Gestão: 27 - FUNDO MUNICIPAL DE SAÚDE											
Natureza: 339039 - OUTROS SERV. DE TERCEIROS-PES.JURÍDI.											
Fornecedor: EMPRESA BRASILEIRA DE ENGENHARIA E COMERCIO SA EBEC CNPJ/CPF: 17.162.280/0001-37											
2023.27.2701.10.302.0181.2485.339039.99.16000000	83	20231761	56	0	02/01/2023	119.619,66	0,00	119.619,66	119.619,66	0,00	119.619,66
Histórico: LOCAÇÃO DE VEICULOS AUTOMOTORES EQUIPADOS COM RASTREAMENTO E BLOQUEIO ON-LINE, VIA SATELITE, EM TEMPO REAL COM COBERTURA EM TODO TERRITÓRIO NACIONAL, PARA USO DESTA SECRETARIA DE SAÚDE, NA FORMA DO TERMO DE REFERÊNCIA E DO INSTRUMENTO CONVOCATÓRIO (2 VANS ADAPTADAS) - PROC. 2018002713.											
2023.27.2701.10.302.0181.2485.339039.99.16000000		20231761	1036	0	15/08/2023	65.997,04	0,00	65.997,04	35.060,94	30.936,10	35.060,94
Histórico: LOCAÇÃO DE VEÍCULOS AUTOMOTORES EQUIPADOS COM RASTREAMENTO E BLOQUEIO ONLINE, VIA SATELITE EM TEMPO REAL COM COBERTURAS EM TERRITÓRIO NACIONAL, PARA USO DESTA SECRETARIA DE SAÚDE. PREGÃO PRESENCIAL Nº 026/2019 ATA DE REGISTRO DE PREÇOS Nº 083/2019											
TOTAL 339039 - OUTROS SERV. DE TERCEIROS-PES.JURÍDI.						185.616,70	0,00	185.616,70	154.680,60	30.936,10	154.680,60
TOTAL 27 - FUNDO MUNICIPAL DE SAÚDE						185.616,70	0,00	185.616,70	154.680,60	30.936,10	154.680,60
TOTAL GERAL						185.616,70	0,00	185.616,70	154.680,60	30.936,10	154.680,60



MUNICÍPIO DE ANGRA DOS REIS  
 RELAÇÃO DE EMPENHO POR PERÍODO PROCESSADOS / NÃO PROCESSADOS GERAL

PERÍODO: 01/01/2023 A 31/12/2023

GESTÃO: Consolidado

FUNÇÃO: 10 - SAÚDE  
 PROJETO ATIVIDADE: 2514 - BOLSA AUXÍLIO ALIMENTAÇÃO

DOTAÇÃO	Nº CONTRATO	FICHA	Nº EMPENHO	PEDIDO	DATA EMP.	VL EMPENHO	VL ANUL. EMP	EMP. NO PERÍODO	LIQ. NO PERÍODO	SALDO A LIQUIDAR	PAGO NO PERÍODO
<b>Gestão: 27 - FUNDO MUNICIPAL DE SAÚDE</b>											
<b>Natureza: 339046 - AUXÍLIO-ALIMENTAÇÃO</b>											
<b>Fornecedor: ALAN DA ROSA MACALAI CNPJ/CPF: 009.834.750-08</b>											
	2023.27.2701.10.301.0204.2514.339046.1.16000000		20231680	7	0	02/01/2023	6.000,00	0,00	6.000,00	5.500,00	5.500,00
Histórico: PAGAMENTO DE AUXÍLIO ALIMENTAÇÃO AO MÉDICO PARTICIPANTE DO PROJETO MAIS MÉDICOS PARA O BRASIL - PROC. 2021010695.											
<b>Fornecedor: ALICE KARLA SOUTA LIMA CNPJ/CPF: 609.927.023-05</b>											
	2023.27.2701.10.301.0204.2514.339046.1.16000000		20231680	1526	0	18/12/2023	433,33	0,00	433,33	0,00	433,33
Histórico: PAGAMENTO DE AUXÍLIO ALIMENTAÇÃO AO MÉDICO PARTICIPANTE DO PROJETO MAIS MÉDICOS PARA O BRASIL PROC. 2023048045											
<b>Fornecedor: ALINE FREITAS MERCHED CNPJ/CPF: 311.438.758-69</b>											
	2023.27.2701.10.301.0204.2514.339046.1.16000000		20231680	9	0	02/01/2023	6.000,00	0,00	6.000,00	0,00	6.000,00
Histórico: PAGAMENTO DE AUXÍLIO ALIMENTAÇÃO AO MÉDICO PARTICIPANTE DO PROJETO MAIS MÉDICOS PARA O BRASIL - PROC. 2017021073											
<b>Fornecedor: ANA CRISTINA RESENDE DE LIMA CNPJ/CPF: 939.666.107-44</b>											
	2023.27.2701.10.301.0204.2514.339046.1.16000000		20231680	5	0	02/01/2023	6.000,00	0,00	6.000,00	0,00	6.000,00
Histórico: PAGAMENTO DE AUXÍLIO ALIMENTAÇÃO AO MÉDICO PARTICIPANTE DO PROJETO MAIS MÉDICOS PARA O BRASIL - PROC. 2021011285.											
<b>Fornecedor: ANA FLÁVIA CAMARGOS ALVES CNPJ/CPF: 117.578.706-01</b>											
	2023.27.2701.10.301.0204.2514.339046.1.16000000		20231680	1314	0	06/11/2023	3.000,00	0,00	3.000,00	0,00	3.000,00
Histórico: PAGAMENTO DE AUXÍLIO ALIMENTAÇÃO AO MÉDICO PARTICIPANTE DO PROJETO MAIS MÉDICOS PARA O BRASIL - PROC. 2023030965 (REEMPENHO DO EMPENHO 1026)											
<b>Fornecedor: ANA TEREZA MENDES DE CASTRO CNPJ/CPF: 666.583.226-00</b>											
	2023.27.2701.10.301.0204.2514.339046.1.16000000		20231680	1095	0	30/08/2023	2.000,00	0,00	2.000,00	0,00	2.000,00
Histórico: PAGAMENTO PARA AUXÍLIO ALIMENTAÇÃO DO PROGRAMA MAIS MÉDICOS PROCESSO Nº 2023034346											
<b>Fornecedor: ARTHUR DE SIQUEIRA CAMPOS CNPJ/CPF: 103.174.324-35</b>											
	2023.27.2701.10.301.0204.2514.339046.1.16000000		20231680	1014	0	02/08/2023	3.133,33	0,00	3.133,33	2.633,33	2.633,33
Histórico: AUXÍLIO ALIMENTAÇÃO AO MÉDICO PARTICIPANTE DO PROJETO MAIS MÉDICOS PARA O BRASIL. PROCESSO Nº 2023025218											
<b>Fornecedor: DANILO DE OLIVEIRA CNPJ/CPF: 161.858.907-55</b>											
	2023.27.2701.10.301.0204.2514.339046.1.16000000		20231680	1006	0	02/08/2023	3.000,00	0,00	3.000,00	0,00	3.000,00
Histórico: AUXÍLIO ALIMENTAÇÃO AO MÉDICO PARTICIPANTE DO PROJETO MAIS MÉDICOS PARA O BRASIL. PROCESSO Nº 2023024046											
<b>Fornecedor: DARIANE TALES QUIRINO CNPJ/CPF: 031.462.085-04</b>											
	2023.27.2701.10.301.0204.2514.339046.1.16000000		20231680	1535	0	18/12/2023	433,33	0,00	433,33	0,00	433,33
Histórico: PAGAMENTO DE AUXÍLIO ALIMENTAÇÃO AO MÉDICO PARTICIPANTE DO PROJETO MAIS MÉDICOS PARA O BRASIL PROC. 2023048095											
<b>Fornecedor: DHAYANNA ALYCE RODRIGUES BORGES CNPJ/CPF: 967.754.162-53</b>											
	2023.27.2701.10.301.0204.2514.339046.1.16000000		20231680	1531	0	18/12/2023	433,33	0,00	433,33	0,00	433,33
Histórico: PAGAMENTO DE AUXÍLIO ALIMENTAÇÃO AO MÉDICO PARTICIPANTE DO PROJETO MAIS MÉDICOS PARA O BRASIL PROC. 2023048050											
<b>Fornecedor: DRYELLE EDIENE NERY DA SILVA CNPJ/CPF: 037.549.081-70</b>											
	2023.27.2701.10.301.0204.2514.339046.1.16000000		20231680	1529	0	18/12/2023	433,33	0,00	433,33	0,00	433,33
Histórico: PAGAMENTO DE AUXÍLIO ALIMENTAÇÃO AO MÉDICO PARTICIPANTE DO PROJETO MAIS MÉDICOS PARA O BRASIL PROC. 2023048121											
<b>Fornecedor: ELIAZAR ESTEVAM DE BARROS CNPJ/CPF: 394.227.717-49</b>											
	2023.27.2701.10.301.0204.2514.339046.1.16000000		20231680	1016	0	02/08/2023	3.133,33	0,00	3.133,33	3.000,00	133,33
Histórico: AUXÍLIO ALIMENTAÇÃO AO MÉDICO PARTICIPANTE DO PROJETO MAIS MÉDICOS PELO BRASIL. PROCESSO Nº 2023023890											
<b>Fornecedor: EVELIO RODRIGUEZ QUINTANA CNPJ/CPF: 083.047.681-43</b>											
	2023.27.2701.10.301.0204.2514.339046.1.16000000		20231680	12	0	02/01/2023	6.000,00	0,00	6.000,00	6.000,00	0,00
Histórico: AUXÍLIO ALIMENTAÇÃO AO MÉDICO PARTICIPANTE DO PROJETO MAIS MÉDICOS PARA O BRASIL - PROC. 2022012896.											
<b>Fornecedor: IGOR GROSSI FERREIRA CNPJ/CPF: 054.535.747-04</b>											
	2023.27.2701.10.301.0204.2514.339046.1.16000000		20231680	15	0	02/01/2023	6.000,00	6.000,00	0,00	0,00	0,00
Histórico: PAGAMENTO DE AUXÍLIO ALIMENTAÇÃO AO MÉDICO PARTICIPANTE DO PROJETO MAIS MÉDICOS PARA O BRASIL - PROC. 2021011252.											
<b>Fornecedor: INGLER DE OLIVEIRA TAVARES CNPJ/CPF: 098.139.406-03</b>											
	2023.27.2701.10.301.0204.2514.339046.1.16000000		20231680	1534	0	18/12/2023	433,33	0,00	433,33	0,00	433,33
Histórico: PAGAMENTO DE AUXÍLIO ALIMENTAÇÃO AO MÉDICO PARTICIPANTE DO PROJETO MAIS MÉDICOS PARA O BRASIL PROC. 2023048143											
<b>Fornecedor: ISABELA CHAVES TEDESCO VILARDO CNPJ/CPF: 155.781.577-18</b>											
	2023.27.2701.10.301.0204.2514.339046.1.16000000		20231680	997	0	02/08/2023	3.000,00	0,00	3.000,00	3.000,00	0,00
Histórico: PAGAMENTO DE AUXÍLIO ALIMENTO AO MÉDICO PARTICIPANTE DO PROJETO MAIS MÉDICOS PARA O BRASIL. PROCESSO Nº 2023027575											
<b>Fornecedor: ISARIS SANTANACH PEREZ CNPJ/CPF: 082.036.411-80</b>											
	2023.27.2701.10.301.0204.2514.339046.1.16000000		20231680	1004	0	02/08/2023	3.133,33	0,00	3.133,33	3.000,00	133,33
Histórico: AUXÍLIO ALIMENTAÇÃO AO MÉDICO PARTICIPANTE DO PROJETO MAIS MÉDICOS PARA O BRASIL. PROCESSO Nº 2023023091											
<b>Fornecedor: LEONARDO BARBOSA ANESIO CNPJ/CPF: 828.933.577-68</b>											
	2023.27.2701.10.301.0204.2514.339046.1.16000000		20231680	18	0	02/01/2023	6.000,00	0,00	6.000,00	6.000,00	0,00
Histórico: PAGAMENTO DE AUXÍLIO ALIMENTAÇÃO AO MÉDICO PARTICIPANTE DO PROJETO MAIS MÉDICOS PARA O BRASIL - PROC. 2021010885.											
<b>Fornecedor: LIDIA JACOB LOURES CNPJ/CPF: 074.113.426-88</b>											
	2023.27.2701.10.301.0204.2514.339046.1.16000000		20231680	20	0	02/01/2023	6.000,00	0,00	6.000,00	6.000,00	0,00
Histórico: AUXÍLIO ALIMENTAÇÃO PARA MÉDICO PARTICIPANTE DO PROGRAMA MAIS MÉDICOS - PROC. 2016007636											
<b>Fornecedor: LUIZ FREIRE DE MELLO CNPJ/CPF: 023.694.358-87</b>											
	2023.27.2701.10.301.0204.2514.339046.1.16000000		20231680	1010	0	02/08/2023	3.133,33	0,00	3.133,33	3.000,00	133,33



**MUNICIPIO DE ANGRA DOS REIS**  
**RELAÇÃO DE EMPENHO POR PERÍODO PROCESSADOS / NÃO PROCESSADOS GERAL**

**PERÍODO: 01/01/2023 A 31/12/2023**

**GESTÃO: Consolidado**

**FUNÇÃO: 10 - SAÚDE**  
**PROJETO ATIVIDADE: 2514 - BOLSA AUXÍLIO ALIMENTAÇÃO**

<b>Fornecedor: LUIZ FREIRE DE MELLO CNPJ/CPF: 023.694.358-87</b>											
Histórico: AUXILIO ALIMENTAÇÃO AO MÉDICO PARTICIPANTE DO PROJETO MAIS MÉDICOS PARA O BRASIL. PROCESSO Nº 2023023896											
<b>Fornecedor: MARCELO RAFAEL LUJAN CNPJ/CPF: 110.292.561-60</b>											
2023.27.2701.10.301.0204.2514.339046.1.16000000	20231680	1533	0	18/12/2023	433,33	0,00	433,33	0,00	433,33	0,00	0,00
Histórico: PAGAMENTO DE AUXILIO ALIMENTAÇÃO AO MÉDICO PARTICIPANTE DO PROJETO MAIS MÉDICOS PARA O BRASIL PROC. 2023048051											
<b>Fornecedor: MARCUS VINICIUS NOGUEIRA SANTOS CNPJ/CPF: 089.272.466-83</b>											
2023.27.2701.10.301.0204.2514.339046.1.16000000	20231680	23	0	02/01/2023	6.000,00	4.500,00	1.500,00	1.500,00	0,00	1.500,00	0,00
Histórico: PAGAMENTO DE AUXILIO ALIMENTAÇÃO AO MÉDICO PARTICIPANTE DO PROJETO MAIS MÉDICOS PARA O BRASIL - PROC. 2021011423.											
<b>Fornecedor: MARIA FERNANDA CARRO CNPJ/CPF: 067.163.731-28</b>											
2023.27.2701.10.301.0204.2514.339046.1.16000000	20231680	30	0	02/01/2023	6.000,00	6.000,00	0,00	0,00	0,00	0,00	0,00
Histórico: REFERENTE AO AUXILIO ALIMENTAÇÃO PARA MÉDICO PARTICIPANTE DO PROGRAMA MAIS MÉDICOS - PROC. 2016007638											
<b>Fornecedor: MATHEUS FELLIPE ZOPELARO ALMEIDA CNPJ/CPF: 103.274.136-89</b>											
2023.27.2701.10.301.0204.2514.339046.1.16000000	20231680	27	0	02/01/2023	6.000,00	0,00	6.000,00	5.500,00	500,00	5.500,00	0,00
Histórico: AUXILIO ALIMENTAÇÃO AO MÉDICO PARTICIPANTE DO PROJETO MAIS MÉDICOS PARA O BRASIL - PROC. 2017014499											
<b>Fornecedor: MURILLO JOSE DE OLIVEIRA CNPJ/CPF: 023.012.711-88</b>											
2023.27.2701.10.301.0204.2514.339046.1.16000000	20231680	1528	0	18/12/2023	433,33	0,00	433,33	0,00	433,33	0,00	0,00
Histórico: PAGAMENTO DE AUXILIO ALIMENTAÇÃO AO MÉDICO PARTICIPANTE DO PROJETO MAIS MÉDICOS PARA O BRASIL PROC. 2023048040											
<b>Fornecedor: PEDRO OLIVEIRA PINHEIRO CNPJ/CPF: 041.706.043-26</b>											
2023.27.2701.10.301.0204.2514.339046.1.16000000	20231680	999	0	02/08/2023	3.133,33	0,00	3.133,33	1.500,00	1.633,33	1.500,00	0,00
Histórico: PAGAMENTO DE AUXILIO ALIMENTAÇÃO AO MÉDICO PARTICIPANTE DO PROGRAMA MÉDICOS PELO BRASIL PROCESSO Nº 2023024804											
<b>Fornecedor: RAFAEL MENDES DIAS CNPJ/CPF: 100.107.126-31</b>											
2023.27.2701.10.301.0204.2514.339046.1.16000000	20231680	33	0	02/01/2023	6.000,00	6.000,00	0,00	0,00	0,00	0,00	0,00
Histórico: AUXILIO ALIMENTAÇÃO PARA MÉDICO PARTICIPANTE DO PROGRAMA MAIS MÉDICOS DO BRASIL - PROC. 2017005865											
<b>Fornecedor: RENAN SANTOS COSTA COLLEONE CNPJ/CPF: 009.064.221-08</b>											
2023.27.2701.10.301.0204.2514.339046.1.16000000	20231680	1530	0	18/12/2023	433,33	0,00	433,33	0,00	433,33	0,00	0,00
Histórico: PAGAMENTO DE AUXILIO ALIMENTAÇÃO AO MÉDICO PARTICIPANTE DO PROJETO MAIS MÉDICOS PARA O BRASIL PROC. 2023048046											
<b>Fornecedor: RENATO DE FARIA CNPJ/CPF: 056.139.367-22</b>											
2023.27.2701.10.301.0204.2514.339046.1.16000000	20231680	1388	0	27/11/2023	1.650,00	0,00	1.650,00	0,00	1.650,00	0,00	0,00
Histórico: PAGAMENTO DE AUXILIO ALIMENTAÇÃO AO MÉDICO PARTICIPANTE DO PROJETO MAIS MÉDICOS PARA O BRASIL - PROC. 2023039183											
<b>Fornecedor: SYLVIA SOUSA PIRES CNPJ/CPF: 027.143.591-75</b>											
2023.27.2701.10.301.0204.2514.339046.1.16000000	20231680	36	0	02/01/2023	6.000,00	0,00	6.000,00	6.000,00	0,00	6.000,00	0,00
Histórico: PAGAMENTO DE AUXILIO ALIMENTAÇÃO AO MÉDICO PARTICIPANTE DO PROJETO MAIS MÉDICOS PARA O BRASIL - PROC. 2021010955.											
<b>Fornecedor: THATIANA DE OLIVEIRA TEIXEIRA CNPJ/CPF: 056.720.837-06</b>											
2023.27.2701.10.301.0204.2514.339046.1.16000000	20231680	39	0	02/01/2023	6.000,00	3.500,00	2.500,00	2.500,00	0,00	2.500,00	0,00
Histórico: PAGAMENTO DE AUXILIO ALIMENTAÇÃO AO MÉDICO PARTICIPANTE DO PROJETO MAIS MÉDICOS PARA O BRASIL - PROCESSO 2017012222											
<b>Fornecedor: VINICIUS BORGES DAS NEVES CNPJ/CPF: 019.234.932-56</b>											
2023.27.2701.10.301.0204.2514.339046.1.16000000	20231680	42	0	02/01/2023	6.000,00	0,00	6.000,00	6.000,00	0,00	6.000,00	0,00
Histórico: PAGAMENTO DE AUXILIO ALIMENTAÇÃO AO MÉDICO PARTICIPANTE DO PROJETO MAIS MÉDICOS PARA O BRASIL - PROC. 2019006825.											
<b>Fornecedor: VINICIUS SACRAMENTO RESENDE CNPJ/CPF: 103.727.006-16</b>											
2023.27.2701.10.301.0204.2514.339046.1.16000000	20231680	1002	0	02/08/2023	3.000,00	0,00	3.000,00	3.000,00	0,00	3.000,00	0,00
Histórico: PAGAMENTO DE AUXILIO ALIMENTAÇÃO AO MÉDICO PARTICIPANTE DO PROGRAMA MÉDICOS PELO BRASIL PROCESSO Nº2023024195											
<b>Fornecedor: WILLIAM DE ALMEIDA BERNARDES JÚNIOR CNPJ/CPF: 039.744.877-51</b>											
2023.27.2701.10.301.0204.2514.339046.1.16000000	20231680	1008	0	02/08/2023	3.133,33	0,00	3.133,33	3.000,00	133,33	3.000,00	0,00
Histórico: PAGAMENTO DE AUXILIO ALIMENTAÇÃO AO MÉDICO PARTICIPANTE DO PROJETO MAIS MÉDICOS PARA O BRASIL PROC. 2023024017											
<b>Fornecedor: YISSEL SANMARTIN NARANJO CNPJ/CPF: 083.168.571-97</b>											
2023.27.2701.10.301.0204.2514.339046.1.16000000	20231680	1012	0	02/08/2023	3.133,33	0,00	3.133,33	3.000,00	133,33	3.000,00	0,00
Histórico: AUXILIO ALIMENTAÇÃO AO MÉDICO PARTICIPANTE DO PROJETO MAIS MÉDICOS PARA O BRASIL. PROCESSO Nº 2023024091											
<b>TOTAL 339046 - AUXÍLIO-ALIMENTAÇÃO</b>											
					<b>125.049,95</b>	<b>26.000,00</b>	<b>99.049,95</b>	<b>90.133,33</b>	<b>8.916,62</b>	<b>90.133,33</b>	<b>0,00</b>
<b>TOTAL 27 - FUNDO MUNICIPAL DE SAÚDE</b>											
					<b>125.049,95</b>	<b>26.000,00</b>	<b>99.049,95</b>	<b>90.133,33</b>	<b>8.916,62</b>	<b>90.133,33</b>	<b>0,00</b>
<b>TOTAL GERAL</b>											
					<b>125.049,95</b>	<b>26.000,00</b>	<b>99.049,95</b>	<b>90.133,33</b>	<b>8.916,62</b>	<b>90.133,33</b>	<b>0,00</b>



MUNICIPIO DE ANGRA DOS REIS  
RELAÇÃO DE EMPENHO POR PERÍODO PROCESSADOS / NÃO PROCESSADOS GERAL  
PERÍODO: 01/01/2023 A 31/12/2023  
GESTÃO: Consolidado

FUNÇÃO: 10 - SAÚDE  
PROJETO ATIVIDADE: 2515 - BOLSA AUXÍLIO MORADIA

DOTAÇÃO	Nº CONTRATO	FICHA	Nº EMPENHO	PEDIDO	DATA EMP.	VL EMPENHO	VL ANUL. EMP	EMP. NO PERÍODO	LIQ. NO PERÍODO	SALDO A LIQUIDAR	PAGO NO PERÍODO
<b>Gestão: 27 - FUNDO MUNICIPAL DE SAÚDE</b>											
<b>Natureza: 339048 - OUTROS AUXÍL. FINAN. PESSOAS FÍSICAS</b>											
<b>Fornecedor: ALAN DA ROSA MACALAI CNPJ/CPF: 009.834.750-08</b>											
2023.27.2701.10.301.0204.2515.339048.99.16000000	20231681		8	0	02/01/2023	30.000,00	0,00	30.000,00	27.500,00	2.500,00	27.500,00
Histórico: PAGAMENTO DE AUXÍLIO MORADIA AO MÉDICO PARTICIPANTE DO PROJETO MAIS MÉDICOS PARA O BRASIL - PROC. 2021010695.											
<b>Fornecedor: ALICE KARLA SOUTA LIMA CNPJ/CPF: 609.927.023-05</b>											
2023.27.2701.10.301.0204.2515.339048.99.16000000	20231681		1536	0	18/12/2023	2.166,67	0,00	2.166,67	0,00	2.166,67	0,00
Histórico: PAGAMENTO DE AUXÍLIO MORADIA AO MÉDICO PARTICIPANTE DO PROJETO MAIS MÉDICOS PARA O BRASIL PROC. 2023048045											
<b>Fornecedor: ALINE FREITAS MERCHED CNPJ/CPF: 311.438.758-69</b>											
2023.27.2701.10.301.0204.2515.339048.99.16000000	20231681		11	0	02/01/2023	30.000,00	0,00	30.000,00	30.000,00	0,00	30.000,00
Histórico: PAGAMENTO DE AUXÍLIO MORADIA AO MÉDICO PARTICIPANTE DO PROJETO MAIS MÉDICOS PARA O BRASIL - PROC. 2017021073											
<b>Fornecedor: ANA CRISTINA RESENDE DE LIMA CNPJ/CPF: 939.666.107-44</b>											
2023.27.2701.10.301.0204.2515.339048.99.16000000	20231681		6	0	02/01/2023	30.000,00	0,00	30.000,00	30.000,00	0,00	30.000,00
Histórico: PAGAMENTO DE AUXÍLIO MORADIA AO MÉDICO PARTICIPANTE DO PROJETO MAIS MÉDICOS PARA O BRASIL - PROC. 2021011285.											
<b>Fornecedor: ANA FLÁVIA CAMARGOS ALVES CNPJ/CPF: 117.578.706-01</b>											
2023.27.2701.10.301.0204.2515.339048.99.16000000	20231681		1315	0	06/11/2023	15.000,00	0,00	15.000,00	15.000,00	0,00	15.000,00
Histórico: PAGAMENTO DE AUXÍLIO MORADIA AO MÉDICO PARTICIPANTE DO PROJETO MAIS MÉDICOS PARA O BRASIL - PROC. 2023030965 (REENPENHO DO EMPENHO 1026)											
<b>Fornecedor: ANA TEREZA MENDES DE CASTRO CNPJ/CPF: 666.583.226-00</b>											
2023.27.2701.10.301.0204.2515.339048.99.16000000	20231681		1096	0	30/08/2023	10.000,00	0,00	10.000,00	10.000,00	0,00	10.000,00
Histórico: PAGAMENTO PARA AUXÍLIO MORADIA DO PROGRAMA MAIS MÉDICOS PROCESSO Nº 2023034346											
<b>Fornecedor: ARTHUR DE SIQUEIRA CAMPOS CNPJ/CPF: 103.174.324-35</b>											
2023.27.2701.10.301.0204.2515.339048.99.16000000	20231681		1015	0	02/08/2023	15.666,67	0,00	15.666,67	13.166,67	2.500,00	13.166,67
Histórico: AUXÍLIO MORADIA AO MÉDICO PARTICIPANTE DO PROJETO MAIS MÉDICOS PARA O BRASIL. PROCESSO Nº 2023025218											
<b>Fornecedor: DANILO DE OLIVEIRA CNPJ/CPF: 161.858.907-55</b>											
2023.27.2701.10.301.0204.2515.339048.99.16000000	20231681		1007	0	02/08/2023	15.000,00	0,00	15.000,00	15.000,00	0,00	15.000,00
Histórico: AUXÍLIO MORADIA AO MÉDICO PARTICIPANTE DO PROJETO MAIS MÉDICOS PARA O BRASIL. PROCESSO Nº 2023024046											
<b>Fornecedor: DARIANE TALES QUIRINO CNPJ/CPF: 031.462.085-04</b>											
2023.27.2701.10.301.0204.2515.339048.99.16000000	20231681		1543	0	18/12/2023	2.166,67	0,00	2.166,67	0,00	2.166,67	0,00
Histórico: PAGAMENTO DE AUXÍLIO MORADIA AO MÉDICO PARTICIPANTE DO PROJETO MAIS MÉDICOS PARA O BRASIL PROC. 2023048095											
<b>Fornecedor: DHAYANNA ALYCE RODRIGUES BORGES CNPJ/CPF: 967.754.162-53</b>											
2023.27.2701.10.301.0204.2515.339048.99.16000000	20231681		1540	0	18/12/2023	2.166,67	0,00	2.166,67	0,00	2.166,67	0,00
Histórico: PAGAMENTO DE AUXÍLIO MORADIA AO MÉDICO PARTICIPANTE DO PROJETO MAIS MÉDICOS PARA O BRASIL PROC. 2023048050											
<b>Fornecedor: DRYELLE EDIENEZ NERY DA SILVA CNPJ/CPF: 037.549.081-70</b>											
2023.27.2701.10.301.0204.2515.339048.99.16000000	20231681		1538	0	18/12/2023	2.166,67	0,00	2.166,67	0,00	2.166,67	0,00
Histórico: PAGAMENTO DE AUXÍLIO MORADIA AO MÉDICO PARTICIPANTE DO PROJETO MAIS MÉDICOS PARA O BRASIL PROC. 2023048121											
<b>Fornecedor: ELIAZAR ESTEVAM DE BARROS CNPJ/CPF: 394.227.717-49</b>											
2023.27.2701.10.301.0204.2515.339048.99.16000000	20231681		1017	0	02/08/2023	15.666,67	0,00	15.666,67	15.000,00	666,67	15.000,00
Histórico: AUXÍLIO MORADIA AO MÉDICO PARTICIPANTE DO PROJETO MAIS MÉDICOS PELO BRASIL. PROCESSO Nº 2023023890											
<b>Fornecedor: EVELIO RODRIGUEZ QUINTANA CNPJ/CPF: 083.047.681-43</b>											
2023.27.2701.10.301.0204.2515.339048.99.16000000	20231681		14	0	02/01/2023	30.000,00	0,00	30.000,00	30.000,00	0,00	30.000,00
Histórico: AUXÍLIO MORADIA AO MÉDICO PARTICIPANTE DO PROJETO MAIS MÉDICOS PARA O BRASIL - PROC. 2022012896.											
<b>Fornecedor: IGOR GROSSI FERREIRA CNPJ/CPF: 054.535.747-04</b>											
2023.27.2701.10.301.0204.2515.339048.99.16000000	20231681		16	0	02/01/2023	30.000,00	30.000,00	0,00	0,00	0,00	0,00
Histórico: PAGAMENTO DE AUXÍLIO MORADIA AO MÉDICO PARTICIPANTE DO PROJETO MAIS MÉDICOS PARA O BRASIL - PROC. 2021011252.											
<b>Fornecedor: INGLER DE OLIVEIRA TAVARES CNPJ/CPF: 098.139.406-03</b>											
2023.27.2701.10.301.0204.2515.339048.99.16000000	20231681		1542	0	18/12/2023	2.166,67	0,00	2.166,67	0,00	2.166,67	0,00
Histórico: PAGAMENTO DE AUXÍLIO MORADIA AO MÉDICO PARTICIPANTE DO PROJETO MAIS MÉDICOS PARA O BRASIL PROC. 2023048143											
<b>Fornecedor: ISABELA CHAVES TEDESCO VILARDO CNPJ/CPF: 155.781.577-18</b>											
2023.27.2701.10.301.0204.2515.339048.99.16000000	20231681		998	0	02/08/2023	15.000,00	0,00	15.000,00	15.000,00	0,00	15.000,00
Histórico: PAGAMENTO DE AUXÍLIO MORADIA AO MÉDICO PARTICIPANTE DO PROJETO MAIS MÉDICOS PARA O BRASIL. PROCESSO Nº 2023027575											
<b>Fornecedor: ISARIS SANTANACH PEREZ CNPJ/CPF: 082.036.411-80</b>											
2023.27.2701.10.301.0204.2515.339048.99.16000000	20231681		1005	0	02/08/2023	15.666,67	0,00	15.666,67	15.000,00	666,67	15.000,00
Histórico: AUXÍLIO MORADIA AO MÉDICO PARTICIPANTE DO PROJETO MAIS MÉDICOS PARA O BRASIL. PROCESSO Nº 2023023091											
<b>Fornecedor: LEONARDO BARBOSA ANESIO CNPJ/CPF: 828.933.577-68</b>											
2023.27.2701.10.301.0204.2515.339048.99.16000000	20231681		19	0	02/01/2023	30.000,00	0,00	30.000,00	30.000,00	0,00	30.000,00
Histórico: PAGAMENTO DE AUXÍLIO MORADIA AO MÉDICO PARTICIPANTE DO PROJETO MAIS MÉDICOS PARA O BRASIL - PROC. 2021010885.											
<b>Fornecedor: LIDIA JACOB LOURES CNPJ/CPF: 074.113.426-88</b>											
2023.27.2701.10.301.0204.2515.339048.99.16000000	20231681		22	0	02/01/2023	30.000,00	0,00	30.000,00	30.000,00	0,00	30.000,00
Histórico: AUXÍLIO MORADIA PARA MÉDICO PARTICIPANTE DO PROGRAMA MAIS MÉDICOS - PROC. 2016007636											
<b>Fornecedor: LUIZ FREIRE DE MELLO CNPJ/CPF: 023.694.358-87</b>											
2023.27.2701.10.301.0204.2515.339048.99.16000000	20231681		1011	0	02/08/2023	15.666,67	0,00	15.666,67	15.000,00	666,67	15.000,00



**MUNICIPIO DE ANGRA DOS REIS**  
**RELAÇÃO DE EMPENHO POR PERÍODO PROCESSADOS / NÃO PROCESSADOS GERAL**  
**PERÍODO: 01/01/2023 A 31/12/2023**  
**GESTÃO: Consolidado**

**FUNÇÃO: 10 - SAÚDE**  
**PROJETO ATIVIDADE: 2515 - BOLSA AUXÍLIO MORADIA**

<b>Fornecedor:</b> LUIZ FREIRE DE MELLO <b>CNPJ/CPF:</b> 023.694.358-87											
Histórico: AUXILIO MORADIA AO MÉDICO PARTICIPANTE DO PROJETO MAIS MÉDICOS PARA O BRASIL. PROCESSO Nº 2023023896											
<b>Fornecedor:</b> MARCELO RAFAEL LUJAN <b>CNPJ/CPF:</b> 110.292.561-60											
2023.27.2701.10.301.0204.2515.339048.99.16000000 20231681 1541 0 18/12/2023 2.166,67 0,00 2.166,67 0,00 2.166,67 0,00											
Histórico: PAGAMENTO DE AUXILIO MORADIA AO MÉDICO PARTICIPANTE DO PROJETO MAIS MÉDICOS PARA O BRASIL PROC. 2023048051											
<b>Fornecedor:</b> MARCUS VINICIUS NOGUEIRA SANTOS <b>CNPJ/CPF:</b> 089.272.466-83											
2023.27.2701.10.301.0204.2515.339048.99.16000000 20231681 25 0 02/01/2023 30.000,00 22.500,00 7.500,00 7.500,00 0,00 7.500,00											
Histórico: PAGAMENTO DE AUXILIO MORADIA AO MÉDICO PARTICIPANTE DO PROJETO MAIS MÉDICOS PARA O BRASIL - PROC. 2021011423.											
<b>Fornecedor:</b> MARIA FERNANDA CARRO <b>CNPJ/CPF:</b> 067.163.731-28											
2023.27.2701.10.301.0204.2515.339048.99.16000000 20231681 31 0 02/01/2023 30.000,00 30.000,00 0,00 0,00 0,00 0,00											
Histórico: REFERENTE AO AUXILIO MORADIA PARA MÉDICO PARTICIPANTE DO PROGRAMA MAIS MÉDICOS - PROC. 2016007638											
<b>Fornecedor:</b> MATHEUS FELLIPE ZOPELARO ALMEIDA <b>CNPJ/CPF:</b> 103.274.136-89											
2023.27.2701.10.301.0204.2515.339048.99.16000000 20231681 28 0 02/01/2023 30.000,00 0,00 30.000,00 27.500,00 2.500,00 27.500,00											
Histórico: AUXILIO MORADIA AO MÉDICO PARTICIPANTE DO PROJETO MAIS MÉDICOS PARA O BRASIL - PROC. 2017014499											
<b>Fornecedor:</b> MURILLO JOSE DE OLIVEIRA <b>CNPJ/CPF:</b> 023.012.711-88											
2023.27.2701.10.301.0204.2515.339048.99.16000000 20231681 1537 0 18/12/2023 2.166,67 0,00 2.166,67 0,00 2.166,67 0,00											
Histórico: PAGAMENTO DE AUXILIO MORADIA AO MÉDICO PARTICIPANTE DO PROJETO MAIS MÉDICOS PARA O BRASIL PROC. 2023048040											
<b>Fornecedor:</b> PEDRO OLIVEIRA PINHEIRO <b>CNPJ/CPF:</b> 041.706.043-26											
2023.27.2701.10.301.0204.2515.339048.99.16000000 20231681 1000 0 02/08/2023 15.666,67 0,00 15.666,67 7.500,00 8.166,67 7.500,00											
Histórico: PAGAMENTO DE AUXILIO MORADIA AO MÉDICO PARTICIPANTE DO PROGRAMA MÉDICOS PELO BRASIL PROCESSO Nº 2023024804											
<b>Fornecedor:</b> RAFAEL MENDES DIAS <b>CNPJ/CPF:</b> 100.107.126-31											
2023.27.2701.10.301.0204.2515.339048.99.16000000 20231681 34 0 02/01/2023 30.000,00 30.000,00 0,00 0,00 0,00 0,00											
Histórico: AUXILIO MORADIA PARA MÉDICO PARTICIPANTE DO PROGRAMA MAIS MÉDICOS DO BRASIL - PROC. 2017005865											
<b>Fornecedor:</b> RENAN SANTOS COSTA COLLEONE <b>CNPJ/CPF:</b> 009.064.221-08											
2023.27.2701.10.301.0204.2515.339048.99.16000000 20231681 1539 0 18/12/2023 2.166,67 0,00 2.166,67 0,00 2.166,67 0,00											
Histórico: PAGAMENTO DE AUXILIO MORADIA AO MÉDICO PARTICIPANTE DO PROJETO MAIS MÉDICOS PARA O BRASIL PROC. 2023048046											
<b>Fornecedor:</b> RENATO DE FARIA <b>CNPJ/CPF:</b> 056.139.367-22											
2023.27.2701.10.301.0204.2515.339048.99.16000000 20231681 1389 0 27/11/2023 8.250,00 0,00 8.250,00 0,00 8.250,00 0,00											
Histórico: PAGAMENTO DE AUXILIO MORADIA AO MÉDICO PARTICIPANTE DO PROJETO MAIS MÉDICOS PARA O BRASIL - PROC. 2023039183											
<b>Fornecedor:</b> SYLVIA SOUSA PIRES <b>CNPJ/CPF:</b> 027.143.591-75											
2023.27.2701.10.301.0204.2515.339048.99.16000000 20231681 38 0 02/01/2023 30.000,00 0,00 30.000,00 30.000,00 0,00 30.000,00											
Histórico: PAGAMENTO DE AUXILIO MORADIA AO MÉDICO PARTICIPANTE DO PROJETO MAIS MÉDICOS PARA O BRASIL - PROC. 2021010955.											
<b>Fornecedor:</b> THATIANA DE OLIVEIRA TEIXEIRA <b>CNPJ/CPF:</b> 056.720.837-06											
2023.27.2701.10.301.0204.2515.339048.99.16000000 20231681 41 0 02/01/2023 30.000,00 17.500,00 12.500,00 12.500,00 0,00 12.500,00											
Histórico: PAGAMENTO DE AUXILIO MORADIA AO MÉDICO PARTICIPANTE DO PROJETO MAIS MÉDICOS PARA O BRASIL - PROCESSO 2017012222											
<b>Fornecedor:</b> VINICIUS BORGES DAS NEVES <b>CNPJ/CPF:</b> 019.234.932-56											
2023.27.2701.10.301.0204.2515.339048.99.16000000 20231681 44 0 02/01/2023 30.000,00 0,00 30.000,00 30.000,00 0,00 30.000,00											
Histórico: PAGAMENTO DE AUXILIO MORADIA AO MÉDICO PARTICIPANTE DO PROJETO MAIS MÉDICOS PARA O BRASIL - PROC. 2019006825.											
<b>Fornecedor:</b> VINICIUS SACRAMENTO RESENDE <b>CNPJ/CPF:</b> 103.727.006-16											
2023.27.2701.10.301.0204.2515.339048.99.16000000 20231681 1003 0 02/08/2023 15.000,00 0,00 15.000,00 15.000,00 0,00 15.000,00											
Histórico: PAGAMENTO DE AUXILIO MORADIA AO MÉDICO PARTICIPANTE DO PROGRAMA MÉDICOS PELO BRASIL PROCESSO Nº2023024195											
<b>Fornecedor:</b> WILLIAM DE ALMEIDA BERNARDES JÚNIOR <b>CNPJ/CPF:</b> 039.744.877-51											
2023.27.2701.10.301.0204.2515.339048.99.16000000 20231681 1009 0 02/08/2023 15.666,67 0,00 15.666,67 15.000,00 666,67 15.000,00											
Histórico: PAGAMENTO DE AUXILIO MORADIA AO MÉDICO PARTICIPANTE DO PROJETO MAIS MÉDICOS PARA O BRASIL PROC. 2023024017											
<b>Fornecedor:</b> YISSEL SANMARTIN NARANJO <b>CNPJ/CPF:</b> 083.168.571-97											
2023.27.2701.10.301.0204.2515.339048.99.16000000 20231681 1013 0 02/08/2023 15.666,67 0,00 15.666,67 15.000,00 666,67 15.000,00											
Histórico: AUXILIO MORADIA AO MÉDICO PARTICIPANTE DO PROJETO MAIS MÉDICOS PARA O BRASIL. PROCESSO Nº 2023024091											
<b>TOTAL 339048 - OUTROS AUXÍL. FINAN. PESSOAS FÍSICAS</b>											
<b>625.250,05 130.000,00 495.250,05 450.666,67 44.583,38 450.666,67</b>											
<b>TOTAL 27 - FUNDO MUNICIPAL DE SAÚDE</b>											
<b>625.250,05 130.000,00 495.250,05 450.666,67 44.583,38 450.666,67</b>											
<b>TOTAL GERAL</b>											
<b>625.250,05 130.000,00 495.250,05 450.666,67 44.583,38 450.666,67</b>											





MUNICÍPIO DE ANGRA DOS REIS  
RELAÇÃO DE EMPENHO POR PERÍODO PROCESSADOS / NÃO PROCESSADOS GERAL  
PERÍODO: 01/01/2023 A 31/12/2023  
GESTÃO: Consolidado

FUNÇÃO: 10 - SAÚDE  
PROJETO ATIVIDADE: 2549 - INCREMENTO PARA ATENÇÃO PRIMÁRIA

DOTAÇÃO	Nº CONTRATO	FICHA	Nº EMPENHO	PEDIDO	DATA EMP.	VL EMPENHO	VL ANUL. EMP	EMP. NO PERÍODO	LIQ. NO PERÍODO	SALDO A LIQUIDAR	PAGO NO PERÍODO
<b>Gestão: 27 - FUNDO MUNICIPAL DE SAÚDE</b>											
<b>Natureza: 339030 - MATERIAL DE CONSUMO</b>											
<b>Fornecedor: DROGAFONTE LTDA CNPJ/CPF: 08.778.201/0001-26</b>											
2023.27.2701.10.303.0129.2549.339030.9.16000003	20233449	1588	0	21/12/2023	7.325,00	0,00	7.325,00	0,00	7.325,00	0,00	0,00
Histórico: AQUISIÇÃO DE MEDICAMENTOS, ITENS 02, 60 E 128, DA ATA DE REGISTRO DE PREÇOS 448/2022 PREGÃO PRESENCIAL 044/2022 PROC. 2022018391 PROC. DE PAGAMENTO 2023005755											
<b>Fornecedor: ESSENCIAL RIO DISTRIBUIDORA DE PRODUTOS MEDICOS CNPJ/CPF: 24.875.483/0001-36</b>											
2023.27.2701.10.303.0129.2549.339030.9.16000003	20233449	1549	0	19/12/2023	8.280,00	0,00	8.280,00	0,00	8.280,00	0,00	0,00
Histórico: AQUISIÇÃO DE MEDICAMENTOS, ITENS 79 E 131, DA ATA DE REGISTRO DE PREÇOS 453/2022 PREGÃO PRESENCIAL 044/2022 PROC. 2022018391 PROC. DE PAGAMENTO 2023005792											
<b>Fornecedor: HOSPINOVA DISTRIBUIDORA DE PRODUTOS HOSPITALARES LTDA CNPJ/CPF: 12.499.494/0001-80</b>											
2023.27.2701.10.301.0129.2549.339030.36.16000003	20233096	1384	0	17/11/2023	85.796,00	0,00	85.796,00	0,00	85.796,00	0,00	0,00
Histórico: AQUISIÇÃO DE IMPLANTES SUBDÉRMICOS LIBERADORES DE ETONOGESTREL 68MG, ITEM 01 DA ATA DE REGISTRO DE PREÇOS Nº 034/2023 - PROC. 2023032090.											
<b>Fornecedor: MEDFIO IND.E COM. DE ART.ODONTOLOGICOS LTDA CNPJ/CPF: 06.923.493/0001-18</b>											
2023.27.2701.10.301.0129.2549.339030.10.16000003	20233245	1148	0	21/09/2023	53.760,00	0,00	53.760,00	0,00	53.760,00	0,00	0,00
Histórico: AQUISIÇÃO DE KIT DE ESCOVAÇÃO ADULTO E INFANTIL, ITENS 99 E 100, DA ATA DE REGISTRO DE PREÇOS 430/2022 PREGÃO ELETRÔNICO 085/2022 PROC. 2022014651 (PROCESSO DE PAGAMENTO 2022047102)											
<b>Fornecedor: VERTICAL RIO COMÉRCIO DE PRODUTOS MÉDICOS LTDA CNPJ/CPF: 13.123.772/0001-62</b>											
2023.27.2701.10.301.0129.2549.339030.99.16000003	20233223	1131	0	06/09/2023	134.640,00	0,00	134.640,00	134.640,00	0,00	134.640,00	134.640,00
Histórico: AQUISIÇÃO DE FÓRMULAS E SUPLEMENTOS, ITENS 12 E 17, DA ATA DE REGISTRO DE PREÇOS 442/2022 PREGÃO ELETRÔNICO 090/2022 PROC. 2022030227 PROC. DE PAGAMENTO 2023002924											
<b>TOTAL 339030 - MATERIAL DE CONSUMO</b>						<b>289.801,00</b>	<b>0,00</b>	<b>289.801,00</b>	<b>134.640,00</b>	<b>155.161,00</b>	<b>134.640,00</b>
<b>TOTAL 27 - FUNDO MUNICIPAL DE SAÚDE</b>						<b>289.801,00</b>	<b>0,00</b>	<b>289.801,00</b>	<b>134.640,00</b>	<b>155.161,00</b>	<b>134.640,00</b>
<b>TOTAL GERAL</b>						<b>289.801,00</b>	<b>0,00</b>	<b>289.801,00</b>	<b>134.640,00</b>	<b>155.161,00</b>	<b>134.640,00</b>



MUNICÍPIO DE ANGRA DOS REIS  
RELAÇÃO DE EMPENHO POR PERÍODO PROCESSADOS / NÃO PROCESSADOS GERAL  
PERÍODO: 01/01/2023 A 31/12/2023  
GESTÃO: Consolidado

FUNÇÃO: 10 - SAÚDE  
PROJETO ATIVIDADE: 2648 - BOLSA RESIDÊNCIA

DOTAÇÃO	Nº CONTRATO	FICHA	Nº EMPENHO	PEDIDO	DATA EMP.	VL EMPENHO	VL ANUL. EMP	EMP. NO PERÍODO	LIQ. NO PERÍODO	SALDO A LIQUIDAR	PAGO NO PERÍODO
<b>Gestão: 27 - FUNDO MUNICIPAL DE SAÚDE</b>											
<b>Natureza: 319013 - OBRIGAÇÕES PATRONAIS</b>											
<b>Fornecedor: INSTITUTO NACIONAL DO SEGURO SOCIAL - DARF CNPJ/CPF: 29.979.036/0001-40</b>											
2023.27.2701.10.128.0204.2648.319013.2.16360000	20231589	902	0	13/07/2023	6.400,00	0,00	6.400,00	5.600,00	800,00	5.600,00	
Histórico: EMPENHO ESTIMADO PARA PAGAMENTO DE MULTAS E JUROS INSS											
<b>TOTAL 319013 - OBRIGAÇÕES PATRONAIS</b>						<b>6.400,00</b>	<b>0,00</b>	<b>6.400,00</b>	<b>5.600,00</b>	<b>800,00</b>	<b>5.600,00</b>
<b>Natureza: 339048 - OUTROS AUXÍL. FINAN. PESSOAS FÍSICAS</b>											
<b>Fornecedor: VINICIUS SANTOS DE OLIVEIRA CNPJ/CPF: 164.740.617-07</b>											
2023.27.2701.10.128.0204.2648.339048.16360000	20231590	897	0	13/07/2023	36.000,00	0,00	36.000,00	32.000,00	4.000,00	32.000,00	
Histórico: COMPLEMENTAÇÃO PAGAMENTO DE BOLSA RESIDENCIA MEDICA EM MEDICINA DE FAMILIA E COMUNIDADE. PROCESSO Nº 2023013572											
<b>TOTAL 339048 - OUTROS AUXÍL. FINAN. PESSOAS FÍSICAS</b>						<b>36.000,00</b>	<b>0,00</b>	<b>36.000,00</b>	<b>32.000,00</b>	<b>4.000,00</b>	<b>32.000,00</b>
<b>TOTAL 27 - FUNDO MUNICIPAL DE SAÚDE</b>						<b>42.400,00</b>	<b>0,00</b>	<b>42.400,00</b>	<b>37.600,00</b>	<b>4.800,00</b>	<b>37.600,00</b>
<b>TOTAL GERAL</b>						<b>42.400,00</b>	<b>0,00</b>	<b>42.400,00</b>	<b>37.600,00</b>	<b>4.800,00</b>	<b>37.600,00</b>



MUNICÍPIO DE ANGRA DOS REIS  
 RELAÇÃO DE EMPENHO POR PERÍODO PROCESSADOS / NÃO PROCESSADOS GERAL  
 PERÍODO: 01/01/2023 A 31/12/2023  
 GESTÃO: Consolidado

FUNÇÃO: 10 - SAÚDE  
 PROJETO ATIVIDADE: 2736 - TERAPIA RENAL E SUBSTITUTIVA

DOTAÇÃO	Nº CONTRATO	FICHA	Nº EMPENHO	PEDIDO	DATA EMP.	VL EMPENHO	VL ANUL. EMP	EMP. NO PERÍODO	LIQ. NO PERÍODO	SALDO A LIQUIDAR	PAGO NO PERÍODO
<b>Gestão: 27 - FUNDO MUNICIPAL DE SAÚDE</b>											
<b>Natureza: 339039 - OUTROS SERV. DE TERCEIROS-PES.JURÍDI.</b>											
<b>Fornecedor: ANGRA RIM SERVICOS MEDICOS LTDA CNPJ/CPF: 03.641.507/0001-12</b>											
2023.27.2701.10.302.0129.2736.339039.50.15001002	090	20231707	125	0	02/01/2023	2.700.438,87	27.118,78	2.673.320,09	2.673.320,09	0,00	2.673.320,09
Histórico: CONTRATO DE PRESTAÇÃO DE SERVIÇOS DE TERAPIA RENAL SUBSTITUTIVA (TRS) EM UNIDADE MÓVEL (TRS-MÓVEL) - PROC 2018014115											
2023.27.2701.10.302.0129.2736.339039.50.15001002		20231707	1048	0	18/08/2023	1.299.561,13	0,00	1.299.561,13	1.119.588,96	179.972,17	1.119.588,96
Histórico: PRESTAÇÃO DE SERVIÇOS DE TERAPIA RENAL SERVIÇOS TRS/AGUDOS EM UNIDADE HABILITADA/CREDENCIADA EM ANGRA DOS REIS PROCESSO Nº 2023030379											
2023.27.2701.10.302.0129.2736.339039.50.15001002	164	20231707	1525	0	18/12/2023	252.000,00	0,00	252.000,00	0,00	252.000,00	0,00
Histórico: COMPLEMENTAÇÃO DE EMPENHO DO CONTRATO DE PRESTAÇÃO DE SERVIÇOS DE TERAPIA RENAL TRS /AGUDOS - PROCESSO Nº 2023030379											
2023.27.2701.10.302.0129.2736.339039.50.16000000	090	20231708	123	0	02/01/2023	3.399.498,57	0,00	3.399.498,57	3.399.498,57	0,00	3.399.498,57
Histórico: CONTRATO DE PRESTAÇÃO DE SERVIÇOS DE TERAPIA RENAL SUBSTITUTIVA (TRS) EM UNIDADE HABILITADA/CREDENCIADA EM ANGRA DOS REIS, PELO MINISTÉRIO DA SAÚDE PARA PACIENTES CRÔNICOS (TRS-FIXO) - PROC 2018014115											
2023.27.2701.10.302.0129.2736.339039.50.16000000	090	20231708	124	0	02/01/2023	63.561,64	0,00	63.561,64	63.561,64	0,00	63.561,64
Histórico: CONTRATO DE PRESTAÇÃO DE SERVIÇOS DE PROCEDIMENTOS AMBULATORIAIS - PROC 2018014115											
2023.27.2701.10.302.0129.2736.339039.50.16000000	090	20231708	875	0	07/07/2023	29.570,80	0,00	29.570,80	29.570,80	0,00	29.570,80
Histórico: CONTRATO DE PRESTAÇÃO DE SERVIÇOS DE TERAPIA RENAL SUBSTITUTIVA (TRS), EM UNIDADE HABILITADA/CREDENCIADA EM ANGRA DOS REIS, PELO MINISTÉRIO DA SAÚDE (TRS-FIXA) - PROC 2018014115											
2023.27.2701.10.302.0129.2736.339039.50.16000000	090	20231708	1040	0	17/08/2023	869.723,82	21.305,08	848.418,74	848.418,74	0,00	848.418,74
Histórico: TERMO ADITIVO PARA COMPLEMENTAÇÃO ORÇAMENTÁRIA PARA OS PROCEDIMENTOS TRS SERVIÇOS CRÔNICOS - PROC 2018014115											
2023.27.2701.10.302.0129.2736.339039.50.16000000	090	20231708	1041	0	17/08/2023	59.336,16	28.425,83	30.910,33	30.910,33	0,00	30.910,33
Histórico: TERMO ADITIVO PARA COMPLEMENTAÇÃO ORÇAMENTÁRIA PARA OS PROCEDIMENTOS TRS SERVIÇOS AMBULATORIAL - PROC 2018014115											
2023.27.2701.10.302.0129.2736.339039.50.16000000		20231708	1046	0	18/08/2023	82.974,00	10.000,00	72.974,00	24.810,83	48.163,17	24.810,83
Histórico: PRESTAÇÃO DE SERVIÇOS DE TERAPIA RENAL SERVIÇOS TRS/AMBULATORIAL EM UNIDADE HABILITADA/CREDENCIADA EM ANGRA DOS REIS PROCESSO Nº 2023030379											
2023.27.2701.10.302.0129.2736.339039.50.16000000		20231708	1047	0	18/08/2023	6.943,56	0,00	6.943,56	2.440,00	4.503,56	2.440,00
Histórico: PRESTAÇÃO DE SERVIÇOS DE TERAPIA RENAL SERVIÇOS CONSULTA ESPECIALIZADA - NEFROLOGIA EM UNIDADE HABILITADA/CREDENCIADA EM ANGRA DOS REIS PROCESSO Nº 2023030379											
2023.27.2701.10.302.0129.2736.339039.50.16000000		20231708	1058	0	18/08/2023	978.391,45	0,00	978.391,45	978.391,45	0,00	978.391,45
Histórico: PRESTAÇÃO DE SERVIÇOS DE TERAPIA RENAL TRS /CRONICOS PROCESSO Nº 2023030379											
2023.27.2701.10.302.0129.2736.339039.50.16000000	164	20231708	1545	0	18/12/2023	1.887.854,03	300.000,00	1.587.854,03	815.764,17	772.089,86	815.764,17
Histórico: COMPLEMENTAÇÃO DE EMPENHO DO CONTRATO DE PRESTAÇÃO DE SERVIÇOS DE TERAPIA RENAL TRS /CRÔNICOS - PROCESSO Nº 2023030379											
2023.27.2701.10.302.0129.2736.339039.50.16350000		20231709	1049	0	18/08/2023	274.593,55	0,00	274.593,55	274.593,55	0,00	274.593,55
Histórico: PRESTAÇÃO DE SERVIÇOS DE TERAPIA RENAL SERVIÇOS TRS/AGUDOS EM UNIDADE HABILITADA/CREDENCIADA EM ANGRA DOS REIS PROCESSO Nº 2023030379											
2023.27.2701.10.302.0129.2736.339039.50.16210000	090	20232983	868	0	05/07/2023	1.560.000,00	320.400,00	1.239.600,00	772.800,00	466.800,00	772.800,00
Histórico: CONTRATO DE PRESTAÇÃO DE SERVIÇOS DE TERAPIA RENAL SUBSTITUTIVA (TRS), EM UNIDADE HABILITADA/CREDENCIADA (TRS-FIXA) EM UNIDADE MÓVEL (TRS-MÓVEL) - CONFORME RESOLUÇÃO SES Nº 2.992 DE 27 DE ABRIL DE 2023 REFERENTE AO PERÍODO DE JANEIRO/2023 A AGOSTO/2023 - PROC 2018014115											
2023.27.2701.10.302.0129.2736.339039.50.16210000		20232983	1050	0	18/08/2023	708.000,00	0,00	708.000,00	0,00	708.000,00	0,00
Histórico: PRESTAÇÃO DE SERVIÇOS DE TERAPIA RENAL COFINANCIAMENTO - RESOLUÇÃO 2.992 PROCESSO Nº 2023030379											
<b>TOTAL 339039 - OUTROS SERV. DE TERCEIROS-PES.JURÍDI.</b>						<b>14.172.447,58</b>	<b>707.249,69</b>	<b>13.465.197,89</b>	<b>11.033.669,1</b>	<b>2.431.528,76</b>	<b>11.033.669,13</b>
<b>TOTAL 27 - FUNDO MUNICIPAL DE SAÚDE</b>						<b>14.172.447,58</b>	<b>707.249,69</b>	<b>13.465.197,89</b>	<b>11.033.669,1</b>	<b>2.431.528,76</b>	<b>11.033.669,13</b>
<b>TOTAL GERAL</b>						<b>14.172.447,58</b>	<b>707.249,69</b>	<b>13.465.197,89</b>	<b>11.033.669,13</b>	<b>2.431.528,76</b>	<b>11.033.669,13</b>



MUNICIPIO DE ANGRA DOS REIS  
RELAÇÃO DE EMPENHO POR PERÍODO PROCESSADOS / NÃO PROCESSADOS GERAL  
PERÍODO: 01/01/2023 A 31/12/2023  
GESTÃO: Consolidado

FUNÇÃO: 10 - SAÚDE  
PROJETO ATIVIDADE: 2745 - PROGRAMA DE FINANCIAMENTO DE ATENÇÃO PRIMÁRIA À SAÚDE (PREFAPS)

DOTAÇÃO	Nº CONTRATO	FICHA	Nº EMPENHO	PEDIDO	DATA EMP.	VL EMPENHO	VL ANUL. EMP	EMP. NO PERÍODO	LIQ. NO PERÍODO	SALDO A LIQUIDAR	PAGO NO PERÍODO
<b>Gestão: 27 - FUNDO MUNICIPAL DE SAÚDE</b>											
<b>Natureza: 339014 - DIÁRIAS - CIVIL</b>											
<b>Fornecedor: MARIANA DA FONSECA ORNELAS CNPJ/CPF: 096.198.027-30</b>											
2023.27.2701.10.301.0183.2745.339014.14.16210000	20233402	1340	0	09/11/2023	5.958,11	0,00	5.958,11	5.958,11	0,00	5.958,11	5.958,11
Histórico: EMPENHO PARA PAGAMENTO DE DIÁRIA PARA PARTICIPAÇÃO NO DATATHON: DESIGUALDADES RACIAIS NO SERVIÇO PÚBLICO NA ESCOLA NACIONAL DE ADMINISTRAÇÃO PÚBLICA - PROC. 2023029969											
<b>TOTAL 339014 - DIÁRIAS - CIVIL</b>						<b>5.958,11</b>	<b>0,00</b>	<b>5.958,11</b>	<b>5.958,11</b>	<b>0,00</b>	<b>5.958,11</b>
<b>Natureza: 339030 - MATERIAL DE CONSUMO</b>											
<b>Fornecedor: ACÁCIA COMERCIO DE MEDICAMENTOS EIRELI CNPJ/CPF: 03.945.035/0001-91</b>											
2023.27.2701.10.301.0183.2745.339030.9.16210000	20233265	1230	0	16/10/2023	93.293,00	0,00	93.293,00	0,00	93.293,00	0,00	0,00
Histórico: AQUISIÇÃO DE MEDICAMENTOS, ITENS 03, 06, 07, 31, 63, 65, 110, 135 E 145, DA ATA DE REGISTRO DE PREÇOS 453/2022 PREGÃO PRESENCIAL 044/2022 PROC. 2022018391 PROC. DE PAGAMENTO 2023005738											
<b>Fornecedor: ALFAMA INDÚSTRIA E COMÉRCIO DESCARTÁVEIS LTDA CNPJ/CPF: 15.361.478/0001-14</b>											
2023.27.2701.10.301.0183.2745.339030.36.16210000	20231626	1518	0	18/12/2023	197.900,00	0,00	197.900,00	0,00	197.900,00	0,00	0,00
Histórico: AQUISIÇÃO DE FRALDAS, ITENS 282, 283, 284 E 285, DA ATA DE REGISTRO DE PREÇOS 039/2023-A PREGÃO PRESENCIAL 0007/2023 PROC. 2023013071 PROC. DE PAGAMENTO 2023047402											
<b>Fornecedor: BELLA'S GRAFICA EIRELI ME CNPJ/CPF: 17.915.708/0001-75</b>											
2023.27.2701.10.301.0183.2745.339030.16.16210000	20232362	900	0	13/07/2023	59.100,00	0,00	59.100,00	59.100,00	0,00	59.100,00	59.100,00
Histórico: AQUISIÇÃO DE IMPRESSOS, ITEM 33, DA ATA DE REGISTRO DE PREÇOS 394/2022 PREGÃO PRESENCIAL 046/2022 PROC. 2022022767 PROC. DE PAGAMENTO 2023002011											
2023.27.2701.10.301.0183.2745.339030.16.16210000	20232362	1299	0	27/10/2023	6.255,00	0,00	6.255,00	6.255,00	0,00	6.255,00	6.255,00
Histórico: AQUISIÇÃO DE IMPRESSOS, ITENS 04 E 05, DA ATA DE REGISTRO DE PREÇOS 394/2022 PREGÃO PRESENCIAL 046/2022 PROC. 2022022767											
<b>Fornecedor: CE CARVALHO COMERCIAL CNPJ/CPF: 24.864.422/0001-73</b>											
2023.27.2701.10.301.0183.2745.339030.22.16210000	20232560	665	0	06/04/2023	4.500,00	0,00	4.500,00	0,00	4.500,00	0,00	0,00
Histórico: AQUISIÇÃO DE 30 LIXEIRAS (ITEM 33) DA ATA DE REGISTRO DE PREÇOS Nº 107/2022 DO PREGÃO PRESENCIAL Nº 003/2022 - PROC. 2021023306											
<b>Fornecedor: CEPALAB LABORATORIOS S.A CNPJ/CPF: 02.248.312/0001-44</b>											
2023.27.2701.10.301.0183.2745.339030.9.16210000	20233265	1329	0	08/11/2023	48.930,00	0,00	48.930,00	0,00	48.930,00	0,00	0,00
Histórico: AQUISIÇÃO DE 233.000 UND. DE TIRAS DE TESTE REAGENTE PARA DETERMINAÇÃO DE GLICEMIA, ITEM 01, DA ATA DE REGISTRO DE PREÇOS 032-2023-A PREGÃO ELETRÔNICO 043/2023 PROC. 2023006809 PROC. DE PAGAMENTO 2023041396											
<b>Fornecedor: COSTA CAMARGO COMÉRCIO DE PRODUTOS HOSPITALARES LTDA CNPJ/CPF: 36.325.157/0001-34</b>											
2023.27.2701.10.301.0183.2745.339030.9.16210000	20233265	1235	0	16/10/2023	62.580,00	0,00	62.580,00	0,00	62.580,00	0,00	0,00
Histórico: AQUISIÇÃO DE MEDICAMENTOS, ITENS 01, 08, 17, 27, 28 E 163, DA ATA DE REGISTRO DE PREÇOS 460/2022 PREGÃO PRESENCIAL Nº 044/2022 PROC. Nº 2022018391 PROCESSO DE PAGAMENTO Nº 2023005803											
<b>Fornecedor: CRISTÁLIA PRODUTOS QUÍMICOS FARMACEUTICOS LTDA. CNPJ/CPF: 44.734.671/0001-51</b>											
2023.27.2701.10.301.0183.2745.339030.9.16210000	20233265	1157	0	28/09/2023	7.770,00	0,00	7.770,00	0,00	7.770,00	0,00	0,00
Histórico: AQUISIÇÃO DE MEDICAMENTO ITENS 162, 53, 77 E 85 DO PREGÃO PRESENCIAL Nº 044/2022 -ARP 455/2022/ PROC. Nº 2022018391 PROCESSO PAGAMENTO Nº 2023005785											
2023.27.2701.10.301.0183.2745.339030.9.16210000	20233265	1158	0	28/09/2023	11.760,00	0,00	11.760,00	11.760,00	0,00	11.760,00	11.760,00
Histórico: AQUISIÇÃO DE MEDICAMENTO ITEM 185 DO PREGÃO PRESENCIAL Nº 044/2022 -ARP 455/2022/ PROC. Nº 2022018391 PROCESSO PAGAMENTO Nº 2023005785											
2023.27.2701.10.301.0183.2745.339030.9.16210000	20233265	1232	0	16/10/2023	4.600,00	0,00	4.600,00	0,00	4.600,00	0,00	0,00
Histórico: AQUISIÇÃO DE MEDICAMENTOS, ITENS 30 E 52, DA ATA DE REGISTRO DE PREÇOS 455/2022 PREGÃO PRESENCIAL Nº 044/2022 PROC. Nº 2022018391 PROCESSO DE PAGAMENTO Nº 2023005785											
<b>Fornecedor: DIMASTER COMERCIO DE PRODUTOS HOSPITALARES LTDA CNPJ/CPF: 02.520.829/0001-40</b>											
2023.27.2701.10.301.0183.2745.339030.9.16210000	20233265	1231	0	16/10/2023	1.050,00	0,00	1.050,00	1.050,00	0,00	1.050,00	1.050,00
Histórico: AQUISIÇÃO DE MEDICAMENTO ITENS 162, 53, 77 E 85 DO PREGÃO PRESENCIAL Nº 044/2022 -ARP 455/2022/ PROC. Nº 2022018391 PROCESSO PAGAMENTO Nº 2023005785											
<b>Fornecedor: DROGAFONTE LTDA CNPJ/CPF: 08.778.201/0001-26</b>											
2023.27.2701.10.301.0183.2745.339030.9.16210000	20233265	1199	0	02/10/2023	4.908,00	0,00	4.908,00	4.908,00	0,00	4.908,00	4.908,00
Histórico: AQUISIÇÃO DE MEDICAMENTOS, ITENS 02, 60, 75 E 154, DA ATA DE REGISTRO DE PREÇOS 448/2022 PREGÃO PRESENCIAL 044/2022 PROC. 2022018391 PROC. DE PAGAMENTO 2023005755											
<b>Fornecedor: ESPECIFARMA COMERCIO DE MEDICAMENTOS E PRODUTOS HOSPITALARES LTDA CNPJ/CPF: 00.085.822/0001-12</b>											
2023.27.2701.10.301.0183.2745.339030.9.16210000	20233265	1197	0	02/10/2023	26.250,00	0,00	26.250,00	0,00	26.250,00	0,00	0,00
Histórico: AQUISIÇÃO DE MEDICAMENTOS, ITENS 58 E 66, DA ATA DE REGISTRO DE PREÇOS 447/2022 PREGÃO PRESENCIAL 044/2022 PROC. 2022018391 PROC. DE PAGAMENTO 2023005818											
<b>Fornecedor: ESSENCIAL RIO DISTRIBUIDORA DE PRODUTOS MEDICOS CNPJ/CPF: 24.875.483/0001-36</b>											
2023.27.2701.10.301.0183.2745.339030.9.16210000	20233265	1234	0	16/10/2023	27.795,00	0,00	27.795,00	27.795,00	0,00	27.795,00	27.795,00
Histórico: AQUISIÇÃO DE MEDICAMENTOS, ITENS 79, 146 E 164, DA ATA DE REGISTRO DE PREÇOS 453/2022 PREGÃO PRESENCIAL Nº 044/2022 PROC. 2022018391 PROCESSO DE PAGAMENTO Nº 2023005792											
<b>Fornecedor: GA MEDICAL LTDA ME CNPJ/CPF: 23.121.810/0001-00</b>											
2023.27.2701.10.301.0183.2745.339030.36.16210000	20231626	1480	0	07/12/2023	50.332,80	0,00	50.332,80	0,00	50.332,80	0,00	0,00
Histórico: AQUISIÇÃO DE INSUMOS HOSPITALARES, ITENS 223, 293, 402, 411, E 483, DA ATA DE REGISTRO DE PREÇOS 039/2023-AC PREGÃO PRESENCIAL 0007/2023 PROC. 2023013071 PROC. DE PAGAMENTO 2023047357											
<b>Fornecedor: ITA MED PRODUTOS MÉDICOS HOSPITALARES LTDA CNPJ/CPF: 41.554.303/0001-33</b>											
2023.27.2701.10.301.0183.2745.339030.9.16210000	20233265	1215	0	11/10/2023	31.000,00	0,00	31.000,00	0,00	31.000,00	0,00	0,00
Histórico: AQUISIÇÃO DE MEDICAMENTOS, ITENS 43 E 89, DA ATA DE REGISTRO DE PREÇOS 023/2023A PREGÃO PRESENCIAL 044/2022 PROC. 2022017262 PROC. DE PAGAMENTO 2023005802											
<b>Fornecedor: KARPEL SUPRIMENTOS E UTENSILIOS PARA ESCRITORIO LTDA CNPJ/CPF: 39.197.983/0001-33</b>											
2023.27.2701.10.301.0183.2745.339030.22.16210000	20232560	669	0	11/04/2023	2.103,00	0,00	2.103,00	0,00	2.103,00	0,00	0,00
Histórico: AQUISIÇÃO DE LIXEIRAS, ITENS 34 E 35, DA ATA DE REGISTRO DE PREÇOS 111/2022 PREGÃO PRESENCIAL 003/2022 PROC. 2021023306 PROC. DE PAGAMENTO 2022018835											
<b>Fornecedor: LEMARC PRODUTOS MEDICOS HOSPITALARES EIRELI CNPJ/CPF: 09.300.300/0001-60</b>											
2023.27.2701.10.301.0183.2745.339030.36.16210000	20231626	619	0	22/03/2023	25.600,00	0,00	25.600,00	25.600,00	0,00	25.600,00	25.600,00
Histórico: AQUISIÇÃO DEBOLSA DE OSTOMIA, ITEM 03 DA ATA DE REGISTRO DE PREÇOS 157/2022 PREGÃO PRESENCIAL Nº045/21 DO PROC.2022011386											
<b>Fornecedor: MF TRANSPORTE, INDÚSTRIA E COMÉRCIO DE DESCARTÁVEIS 2019 LTDA CNPJ/CPF: 33.889.341/0001-19</b>											
2023.27.2701.10.301.0183.2745.339030.36.16210000	20231626	505	0	16/02/2023	54.900,00	0,00	54.900,00	54.900,00	0,00	54.900,00	54.900,00
Histórico: AQUISIÇÃO DE 45.000 UND DE FRALDA DESCARTÁVEL, ITEM 02, DA ATA DE REGISTRO DE PREÇOS 352/2022 PREGÃO ELETRÔNICO Nº 062/2022 PROC. 2022005422 PROC. DE PAGAMENTO 2022035100											



MUNICÍPIO DE ANGRA DOS REIS  
RELAÇÃO DE EMPENHO POR PERÍODO PROCESSADOS / NÃO PROCESSADOS GERAL

PERÍODO: 01/01/2023 A 31/12/2023

GESTÃO: Consolidado

FUNÇÃO: 10 - SAÚDE

PROJETO ATIVIDADE: 2745 - PROGRAMA DE FINANCIAMENTO DE ATENÇÃO PRIMÁRIA À SAÚDE (PREFAPS)

<b>Fornecedor:</b> MF TRANSPORTE, INDÚSTRIA E COMÉRCIO DE DESCARTÁVEIS 2019 LTDA <b>CNPJ/CPF:</b> 33.889.341/0001-19										
2023.27.2701.10.301.0183.2745.339030.36.16210000	20231626	692	0	24/04/2023	175.400,00	0,00	175.400,00	175.400,00	0,00	175.400,00
Histórico: AQUISIÇÃO DE FRALDA DESCARTÁVEL, ITEM 01,02 E 03 DA ATA DE REGISTRO DE PREÇOS 352/2022 PREGÃO ELETRÔNICO Nº 062/2022 PROC. 2022005422 PROC. DE PAGAMENTO 2022035100										
2023.27.2701.10.301.0183.2745.339030.36.16210000	20231626	895	0	13/07/2023	124.200,00	0,00	124.200,00	124.200,00	0,00	124.200,00
Histórico: AQUISIÇÃO DE FRALDA DESCARTÁVEL, ITEM 01, 02 E 03 DA ATA DE REGISTRO DE PREÇOS 352/2022 PREGÃO ELETRÔNICO Nº 062/2022 PROC. 2022005422 PROC. DE PAGAMENTO 2022035100										
2023.27.2701.10.301.0183.2745.339030.36.16210000	20231626	949	0	24/07/2023	124.200,00	0,00	124.200,00	124.200,00	0,00	124.200,00
Histórico: AQUISIÇÃO DE FRALDA DESCARTÁVEL, ITEM 01, 02 E 03 DA ATA DE REGISTRO DE PREÇOS 352/2022 PREGÃO ELETRÔNICO Nº 062/2022 PROC. 2022005422 PROC. DE PAGAMENTO 2022035100										
2023.27.2701.10.301.0183.2745.339030.36.16210000	20231626	950	0	24/07/2023	106.629,60	336,00	106.293,60	106.293,60	0,00	106.293,60
Histórico: AQUISIÇÃO DE FRALDA DESCARTÁVEL, ITEM 01, 02 E 03 DA ATA DE REGISTRO DE PREÇOS 352/2022 PREGÃO ELETRÔNICO Nº 062/2022 PROC. 2022005422 PROC. DE PAGAMENTO 2022035100										
<b>Fornecedor:</b> NOVA AMITAF ARTES GRAFICAS LTDA ME <b>CNPJ/CPF:</b> 08.759.955/0001-39										
2023.27.2701.10.301.0183.2745.339030.16.16210000	20232362	570	0	08/03/2023	118.645,68	0,00	118.645,68	118.645,68	0,00	118.645,68
Histórico: AQUISIÇÃO DE MATERIAIS IMPRESSOS, ITENS 11, 13, 24, 34, 40, 41, 51, 52, 71 E 72, DA ATA DE REGISTRO DE PREÇOS 395/2022 PREGÃO PRESENCIAL 046/2022 PROC. 2022022767										
2023.27.2701.10.301.0183.2745.339030.16.16210000	20232362	812	0	01/06/2023	100.054,54	0,54	100.054,00	100.054,00	0,00	100.054,00
Histórico: AQUISIÇÃO DE MATERIAIS IMPRESSOS PARA ATENDER AS DEMANDAS DA SUPERINTENDÊNCIA DE ATENÇÃO PRIMÁRIA. PROCESSO Nº 2022022767										
2023.27.2701.10.301.0183.2745.339030.16.16210000	20232362	903	0	13/07/2023	123.344,00	0,00	123.344,00	123.344,00	0,00	123.344,00
Histórico: AQUISIÇÃO DE IMPRESSOS, ITENS 14, 29, 32, 38, 15, 10 E 03, DA ATA DE REGISTRO DE PREÇOS 395/2022 PREGÃO PRESENCIAL 046/2022 PROC. 2022022767 PROC. DE PAGAMENTO 2023002011										
2023.27.2701.10.301.0183.2745.339030.16.16210000	20232362	904	0	13/07/2023	93.787,50	0,00	93.787,50	93.787,50	0,00	93.787,50
Histórico: AQUISIÇÃO DE IMPRESSOS, ITENS 14, 29, 32, 38, 15, 10 E 03, DA ATA DE REGISTRO DE PREÇOS 395/2022 PREGÃO PRESENCIAL 046/2022 PROC. 2022022767 PROC. DE PAGAMENTO 2023002011										
2023.27.2701.10.301.0183.2745.339030.16.16210000	20232362	905	0	13/07/2023	146.170,00	0,00	146.170,00	146.170,00	0,00	146.170,00
Histórico: AQUISIÇÃO DE IMPRESSOS, ITENS 14, 20, 23, 29, 32, 38, 15 E 10, DA ATA DE REGISTRO DE PREÇOS 395/2022 PREGÃO PRESENCIAL 046/2022 PROC. 2022022767 PROC. DE PAGAMENTO 2023002011										
2023.27.2701.10.301.0183.2745.339030.16.16210000	20232362	906	0	13/07/2023	12.261,60	0,00	12.261,60	12.261,60	0,00	12.261,60
Histórico: AQUISIÇÃO DE IMPRESSOS, ITENS 10 E 03, DA ATA DE REGISTRO DE PREÇOS 395/2022 PREGÃO PRESENCIAL 046/2022 PROC. 2022022767 PROC. DE PAGAMENTO 2023002011										
2023.27.2701.10.301.0183.2745.339030.16.16210000	20232362	1043	0	17/08/2023	112.309,30	0,00	112.309,30	112.309,30	0,00	112.309,30
Histórico: AQUISIÇÃO DE MATERIAL IMPRESSO PARA ATENDER AS DEMANDAS DA SUPERINTENDÊNCIA DE ATENÇÃO PRIMÁRIA ITENS 09, 13, 21, 23, 24, 27, 29,30, 32, 34, 35, 36 E 41 DA ATA DE REGISTRO DE PREÇOS Nº 395/2022 DO PREGÃO PRESENCIAL Nº 046/2022 DO PROCESSO Nº 2022022767 (PROCESSO PAGAMENTO Nº 2023002011)										
2023.27.2701.10.301.0183.2745.339030.16.16210000	20232362	1190	0	29/09/2023	275.061,00	0,00	275.061,00	275.061,00	0,00	275.061,00
Histórico: AQUISIÇÃO DE IMPRESSOS, ITENS 07, 15, 19, 21, 23, 29, 32, 50, 51, 52, 53, 54, 55, 56, 57, 58, 59, 60, 61, 62, 63, 64, 65, 66, 67 E 68, DA ATA DE REGISTRO DE PREÇOS 395/2022 PREGÃO PRESENCIAL 046/2022 PROC. 2022022767										
2023.27.2701.10.301.0183.2745.339030.16.16210000	20232362	1240	0	19/10/2023	123.344,00	2,40	123.341,60	123.341,60	0,00	123.341,60
Histórico: AQUISIÇÃO DE IMPRESSOS, ITENS 14, 20 E 38, DA ATA DE REGISTRO DE PREÇOS 395/2022 PREGÃO ELETRÔNICO 046/2022 PROC. 2022022767										
2023.27.2701.10.301.0183.2745.339030.16.16210000	20232362	1241	0	19/10/2023	124.310,00	0,00	124.310,00	124.310,00	0,00	124.310,00
Histórico: AQUISIÇÃO DE IMPRESSOS, ITENS 14, 20 E 38, DA ATA DE REGISTRO DE PREÇOS 395/2022 PREGÃO ELETRÔNICO 046/2022 PROC. 2022022767										
2023.27.2701.10.301.0183.2745.339030.16.16210000	20232362	1243	0	19/10/2023	124.310,00	0,00	124.310,00	124.310,00	0,00	124.310,00
Histórico: AQUISIÇÃO DE IMPRESSOS, ITENS 14, 20 E 38, DA ATA DE REGISTRO DE PREÇOS 395/2022 PREGÃO ELETRÔNICO 046/2022 PROC. 2022022767										
2023.27.2701.10.301.0183.2745.339030.16.16210000	20232362	1301	0	27/10/2023	186.760,00	0,00	186.760,00	186.760,00	0,00	186.760,00
Histórico: AQUISIÇÃO DE IMPRESSOS, ITENS 27, 36, 71 E 42, DA ATA DE REGISTRO DE PREÇOS 395/2022 PREGÃO PRESENCIAL 046/2022 PROC. 2022022767										
2023.27.2701.10.301.0183.2745.339030.16.16210000	20232362	1306	0	27/10/2023	570.000,00	0,00	570.000,00	0,00	570.000,00	0,00
Histórico: AQUISIÇÃO DE IMPRESSOS, ITEM 49, DA ATA DE REGISTRO DE PREÇOS 395/2022 PREGÃO PRESENCIAL 046/2022 PROC. 2022022767										
<b>Fornecedor:</b> VIG COMÉRCIO E SERVIÇOS LTDA <b>CNPJ/CPF:</b> 11.991.642/0001-16										
2023.27.2701.10.301.0183.2745.339030.16.16210000	20232362	675	0	13/04/2023	69.800,00	0,00	69.800,00	69.800,00	0,00	69.800,00
Histórico: AQUISIÇÃO DE 1000 UND DE CADERNETA DA GESTANTE, ITEM 48, DA ATA DE REGISTRO DE PREÇOS Nº 396/2022 PREGÃO PRESENCIAL 046/2022 PROC. 2023002011										
2023.27.2701.10.301.0183.2745.339030.16.16210000	20232362	901	0	13/07/2023	234.430,00	0,00	234.430,00	234.430,00	0,00	234.430,00
Histórico: AQUISIÇÃO DE CADERNETAS, ITENS 45, 46, 47 E 48, DA ATA DE REGISTRO DE PREÇOS 396/2022 PREGÃO PRESENCIAL 046/2022 PROC. 2022022767 PROC. DE PAGAMENTO 2023002011										
<b>Fornecedor:</b> VIVA BEM ASSESSORIA E DISTRIBUIDORA DE PRODUTOS PARA SAÚDE LTDA <b>CNPJ/CPF:</b> 16.741.406/0001-65										
2023.27.2701.10.301.0183.2745.339030.36.16210000	20231626	618	0	22/03/2023	155.290,00	0,00	155.290,00	155.290,00	0,00	155.290,00
Histórico: AQUISIÇÃO DEBOLSA DE OSTOMIA, ITEM 01 DA ATA DE REGISTRO DE PREÇOS 157/2022 PREGÃO PRESENCIAL Nº045/21 DO PROC.2022011386										
<b>TOTAL 339030 - MATERIAL DE CONSUMO</b>					<b>3.820.934,02</b>	<b>338,94</b>	<b>3.820.595,08</b>	<b>2.721.336,28</b>	<b>1.099.258,80</b>	<b>2.721.336,28</b>

<b>Natureza:</b> 339039 - OUTROS SERV. DE TERCEIROS-PES. JURÍDI.										
<b>Fornecedor:</b> AUTO LITORAL ANGRA REBOQUE LTDA-ME <b>CNPJ/CPF:</b> 06.878.007/0001-97										
2023.27.2701.10.301.0183.2745.339039.99.16210000	20231627	786	0	26/05/2023	92.213,10	0,00	92.213,10	15.782,76	76.430,34	15.782,76
Histórico: CONTRATAÇÃO DE EMPRESA ESPECIALIZADA NA EXECUÇÃO DE SERVIÇOS DE MANUTENÇÃO PREVENTIVA E CORRETIVA COM REPOSIÇÃO DE PEÇAS AUTOMOTIVAS, ACESSÓRIOS E/OU COMPONENTES DE REPOSIÇÃO NOVOS E GENUÍNOOS, DAS DIVERSAS MARCAS DE VEÍCULOS NACIONAIS E IMPORTADOS. PERTENCENTE A SECRETARIA DE SAÚDE PROC. 2022022597 PROC. DE PAGAMENTO 2023017201										
<b>Fornecedor:</b> AVANT IMOVEIS PARTICIPACOES LTDA <b>CNPJ/CPF:</b> 15.477.910/0001-37										
2023.27.2701.10.301.0183.2745.339039.10.16210000	20233182	1455	0	30/11/2023	18.284,00	10.360,93	7.923,07	0,00	7.923,07	0,00
Histórico: LOCAÇÃO DO IMÓVEL SITUADO A RUA JOSÉ BELMIRO DA PAIXÃO Nº 148 - JARDIM BALNEÁRIO, ONDE FUNCIONARÁ TRÊS FARMÁCIAS PÚBLICAS MUNICIPAIS PROC. 2023015474										
<b>Fornecedor:</b> HOTEL COLONIAL LTDA <b>CNPJ/CPF:</b> 28.506.798/0003-29										
2023.27.2701.10.301.0183.2745.339039.80.16210000	20232400	556	0	02/03/2023	1.136,00	0,00	1.136,00	1.136,00	0,00	1.136,00
Histórico: CONTRATAÇÃO DE EMPRESA PARA PRESTAÇÃO DE SERVIÇO DE HOSPEDAGEM PARA ATENDER PROFISSIONAIS DO SES/RJ QUE IRÃO PARTICIPAR DO CURSO DE MULTIPLICADORES DA IUBAAM PROC. 2023006129										
<b>Fornecedor:</b> INTELIGENCIA ARTIFICIAL TECNOLOGIA E REFRIGERAÇÃO EIRELI <b>CNPJ/CPF:</b> 01.579.387/0001-45										
2023.27.2701.10.301.0183.2745.339039.12.16210000	067	20232958	851	0	23/06/2023	54.240,00	0,00	54.240,00	0,00	54.240,00
Histórico: CONTRATAÇÃO DE EMPRESA PARA PRESTAÇÃO DE SERVIÇOS ESPECIALIZADOS EM LOCAÇÃO E INSTALAÇÃO DE APARELHOS DE AR CONDICIONADO E MANUTENÇÃO PREVENTIVA/CORRETIVA COM REPOSIÇÃO DE PEÇAS E EQUIPAMENTOS, PARA ATENDER A REDE MUNICIPAL DE SAÚDE DE ANGRA DOS REIS. PREGÃO ITENS 01, 02, 03, 04, 06, 07, 08, 09, 10, E 11 ELETRÔNICO Nº 034/2021 PROCESSO Nº 2021006910										
2023.27.2701.10.301.0183.2745.339039.12.16210000	067	20232958	852	0	23/06/2023	69.000,00	0,00	69.000,00	0,00	69.000,00
Histórico: CONTRATAÇÃO DE EMPRESA PARA PRESTAÇÃO DE SERVIÇOS ESPECIALIZADOS EM LOCAÇÃO E INSTALAÇÃO DE APARELHOS DE AR CONDICIONADO E MANUTENÇÃO PREVENTIVA/CORRETIVA COM REPOSIÇÃO DE PEÇAS E EQUIPAMENTOS, PARA ATENDER A REDE MUNICIPAL DE SAÚDE DE ANGRA DOS REIS. PREGÃO ITENS 17 E 18 ELETRÔNICO Nº 034/2021 PROCESSO Nº 2021006910										
<b>Fornecedor:</b> IVONE SILVA SANTOS <b>CNPJ/CPF:</b> 30.188.677/0001-66										
2023.27.2701.10.301.0183.2745.339039.99.16210000	20231627	1187	0	29/09/2023	7.500,00	0,00	7.500,00	7.500,00	0,00	7.500,00
Histórico: LOCAÇÃO DE ESPAÇO PARA REALIZAÇÃO DO EVENTO EM COMEMORAÇÃO DO DIA DOS AGENTES COMUNITÁRIOS DE SAÚDE - PROC. 2023035625.										
<b>Fornecedor:</b> LJ CONTROL DEDETIIZAÇÃO LTDA <b>CNPJ/CPF:</b> 35.904.996/0001-44										
2023.27.2701.10.301.0183.2745.339039.99.16210000	20231627	1345	0	10/11/2023	1.350,00	0,00	1.350,00	1.350,00	0,00	1.350,00



MUNICIPIO DE ANGRA DOS REIS  
RELAÇÃO DE EMPENHO POR PERÍODO PROCESSADOS / NÃO PROCESSADOS GERAL  
PERÍODO: 01/01/2023 A 31/12/2023  
GESTÃO: Consolidado

FUNÇÃO: 10 - SAÚDE  
PROJETO ATIVIDADE: 2745 - PROGRAMA DE FINANCIAMENTO DE ATENÇÃO PRIMÁRIA À SAÚDE (PREFAPS)

<b>Fornecedor:</b> LJ CONTROL DEDETIIZAÇÃO LTDA <b>CNPJ/CPF:</b> 35.904.996/0001-44
Histórico: SERVIÇO DE DEDETIIZAÇÃO NA UNIDADE PORTOGALO - PROC. 2023042884
<b>Fornecedor:</b> MATOS TEIXEIRA ENGENHARIA E SERVICOS LTDA <b>CNPJ/CPF:</b> 30.329.197/0001-78
2023.27.2701.10.301.0183.2745.339039.78.16210000 58 20232457 676 0 14/04/2023 2.144.755,92 0,00 2.144.755,92 2.046.878,60 97.877,32 2.046.878,60
Histórico: PRORROGAÇÃO DA VIGÊNCIA DO CONTRATO DE PRESTAÇÃO DE SERVIÇOS CONTÍNUOS DE LIMPEZA TÉCNICA HOSPITALAR E DE CONSERVAÇÃO EM UNIDADES MUNICIPAIS DE SAÚDE ( UNIDADES BÁSICAS DE SAÚDE) PROC. 2017014823
2023.27.2701.10.301.0183.2745.339039.78.16210000 58 20232457 1227 0 16/10/2023 855.244,08 0,00 855.244,08 0,00 855.244,08 0,00
Histórico: PRORROGAÇÃO DA VIGÊNCIA DO CONTRATO DE PRESTAÇÃO DE SERVIÇOS CONTÍNUOS DE LIMPEZA TÉCNICA HOSPITALAR E DE CONSERVAÇÃO EM UNIDADES MUNICIPAIS DE SAÚDE PROC. 2017014823
<b>Fornecedor:</b> PALACE HOTEL ANGRA LTDA-ME <b>CNPJ/CPF:</b> 10.816.782/0001-95
2023.27.2701.10.301.0183.2745.339039.80.16210000 20232400 557 0 02/03/2023 4.680,00 100,00 4.580,00 0,00 4.580,00 0,00
Histórico: CONTRATAÇÃO DE EMPRESA PARA PRESTAÇÃO DE SERVIÇO DE HOSPEDAGEM PARA ATENDER PROFISSIONAIS DO SES/RJ QUE IRAO PARTICIPAR DO CURSO DE MULTIPLICADORES DA IUBAAM PROC. 2023006129
2023.27.2701.10.301.0183.2745.339039.80.16210000 20232400 1467 0 05/12/2023 779,80 0,00 779,80 0,00 779,80 0,00
Histórico: CONTRATAÇÃO DE EMPRESA PARA PRESTAÇÃO DE SERVIÇO DE HOSPEDAGEM PARA ATENDER AVALIADORES - IUBAAM PROC. 2023046649
<b>Fornecedor:</b> TOP FLEX COMÉRCIO E SERVIÇOS EIRELI - EPP <b>CNPJ/CPF:</b> 28.072.149/0001-03
2023.27.2701.10.301.0183.2745.339039.99.16210000 20231627 1132 0 12/09/2023 44.700,00 44.700,00 0,00 0,00 0,00 0,00
Histórico: CONTRATAÇÃO DE EMPRESA ESPECIALIZADA PARA PRESTAÇÃO DE SERVIÇO DE LOCAÇÃO DE UNIDADE MÓVEL, DESTINADO PARA CONSULTÓRIO DE ATENDIMENTO MÓVEL. (PROJETO CONSULTÓRIO NA RUA) PREGÃO ELETRÔNICO Nº 038/2023 PROCESSO Nº 2022040000
<b>Fornecedor:</b> WHITE MARTINS GASES INDUSTRIAIS NE LTDA <b>CNPJ/CPF:</b> 24.380.578/0020-41
2023.27.2701.10.301.0183.2745.339039.99.16210000 233 20231627 558 0 02/03/2023 834.102,00 604.904,53 229.197,47 194.443,81 34.753,66 194.443,81
Histórico: CONTRATAÇÃO DE EMPRESA ESPECIALIZADA EM PRESTAÇÃO DE SERVIÇO DE LOCAÇÃO, MONITORAMENTO, INSTALAÇÃO E MANUTENÇÃO DE SERVIÇOS DE OXIGENOTERAPIA DOMICILIAR - PROC 2022015736
<b>TOTAL 339039 - OUTROS SERV. DE TERCEIROS-PES.JURÍDI.</b> 4.127.984,90 660.065,46 3.467.919,44 2.267.091,17 1.200.828,27 2.267.091,17
<b>Natureza:</b> 339040 - SERVICOS DE TEC. DA INF.COMU. - JUR
<b>Fornecedor:</b> INTELIGENCIA ARTIFICIAL TECNOLOGIA E REFRIGERAÇÃO EIRELI <b>CNPJ/CPF:</b> 01.579.387/0001-45
2023.27.2701.10.301.0183.2745.339040.16210000 250 20232504 634 0 24/03/2023 230.769,00 158.530,53 72.238,47 60.560,28 11.678,19 60.560,28
Histórico: SERVIÇOS TÉCNICOS DE GESTAO ELETRÔNICA DE DOCUMENTOS (GED), PARA PREPARAÇÃO E HIGIENIZAÇÃO DE DOCUMENTOS FISICOS, DIGITALIZAÇÃO E INDEXAÇÃO, DA ATA DE REGISTRO DE PREÇOS Nº233/2022 DO PREGÃO ELETRÔNICO Nº 015/2021 PROC Nº2021019192
<b>Fornecedor:</b> NOXTEC SERVIÇOS LTDA <b>CNPJ/CPF:</b> 21.388.231/0001-94
2023.27.2701.10.301.0204.2745.339040.16210000 20233060 1024 0 08/08/2023 729.250,00 0,00 729.250,00 607.500,00 121.750,00 607.500,00
Histórico: CONTRATAÇÃO DE EMPRESA ESPECIALIZADA PARA MANUTENÇÃO E SUPORTE TÉCNICO DO SISTEMA INTEGRADO DE SAÚDE DE ANGRA DOS REIS (SISAR), O QUE COMPREENDE SIGSS (ATENÇÃO BÁSICA EM SAÚDE) E SOUL MV (SISTEMA DE GESTÃO HOSPITALAR)
<b>TOTAL 339040 - SERVICOS DE TEC. DA INF.COMU. - JUR</b> 960.019,00 158.530,53 801.488,47 668.060,28 133.428,19 668.060,28
<b>TOTAL 27 - FUNDO MUNICIPAL DE SAÚDE</b> 8.914.896,03 818.934,93 8.095.961,10 5.662.445,84 2.433.515,26 5.662.445,84
<b>TOTAL GERAL</b> 8.914.896,03 818.934,93 8.095.961,10 5.662.445,84 2.433.515,26 5.662.445,84



MUNICIPIO DE ANGRA DOS REIS  
RELAÇÃO DE EMPENHO POR PERÍODO PROCESSADOS / NÃO PROCESSADOS GERAL  
PERÍODO: 01/01/2023 A 31/12/2023  
GESTÃO: Consolidado

FUNÇÃO: 10 - SAÚDE  
PROJETO ATIVIDADE: 2750 - ENFRENTAMENTO DAS DOENÇAS CRÔNICAS NÃO TRANSMISSÍVEIS

DOTAÇÃO	Nº CONTRATO	FICHA	Nº EMPENHO	PEDIDO	DATA EMP.	VL EMPENHO	VL ANUL. EMP	EMP. NO PERÍODO	LIQ. NO PERÍODO	SALDO A LIQUIDAR	PAGO NO PERÍODO
<b>Gestão: 27 - FUNDO MUNICIPAL DE SAÚDE</b>											
<b>Natureza:</b>	<b>339030 - MATERIAL DE CONSUMO</b>										
<b>Fornecedor:</b>	DBV COMÉRCIO DE MATERIAL HOSPITALAR LTDA ME <b>CNPJ/CPF:</b> 17.771.867/0001-43										
2023.27.2701.10.301.0183.2750.339030.36.16210000	20232463	951	0	24/07/2023	9.950,00	0,00	9.950,00	9.950,00	0,00	9.950,00	
Histórico: AQUISIÇÃO DE MATERIAL HOSPITALAR ( COBERTURAS ESPECIAIS E EQUIPAMENTOS PARA TRATAMENTO DE FERIDAS), ITENS 15 E 23 DA ATA DE REGISTRO DE PREÇO 377/2022 PREGAO ELETRÔNICO 079/2022. PROC 2022021448 (PROC DE PAGAMENTO 2022047203)											
<b>Fornecedor:</b>	DIMASTER COMERCIO DE PRODUTOS HOSPITALARES LTDA <b>CNPJ/CPF:</b> 02.520.829/0001-40										
2023.27.2701.10.303.0183.2750.339030.9.16210000	20233488	1676	0	28/12/2023	6.350,00	0,00	6.350,00	0,00	6.350,00	0,00	
Histórico: AQUISIÇÃO DE MEDICAMENTOS, ITENS 06, 33 E 36, DA ATA DE REGISTRO DE PREÇOS 017/2023/D PREGÃO PRESENCIAL 004/2023 PROC. 2022041953 PROC. DE PAGAMENTO 2023027779											
<b>Fornecedor:</b>	DISK MED PADUA DISTRIBUIDORA DE MEDICAMENTOS LTDA <b>CNPJ/CPF:</b> 04.216.957/0001-20										
2023.27.2701.10.303.0183.2750.339030.9.16210000	20233488	1625	0	27/12/2023	20.210,00	0,00	20.210,00	0,00	20.210,00	0,00	
Histórico: AQUISIÇÃO DE MEDICAMENTOS, ITENS 05, 10, 14, 15, 31, 33 E 42, DA ATA DE REGISTRO DE PREÇOS 038-G-2023 PREGÃO PRESENCIAL 0010/2023 PROC. 2023012157 PROC. DE PAGAMENTO 2023046315											
<b>Fornecedor:</b>	DONEGATE DISTRIBUIDORA LTDA-EPP <b>CNPJ/CPF:</b> 03.326.125/0001-02										
2023.27.2701.10.301.0183.2750.339030.36.16210000	20232463	954	0	24/07/2023	17.106,00	0,00	17.106,00	17.106,00	0,00	17.106,00	
Histórico: AQUISIÇÃO DE COBERTURAS ESPECIAIS E EQUIPAMENTOS PARA TRATAMENTO DE FERIDAS ITENS 21 E 22 DA ATA DE REGISTRO DE PREÇOS Nº 381/2022. PREGÃO ELETRÔNICO Nº 079/2022. PROCESSO Nº 2022021448 (PROCESSO PAGAMENTO Nº 2022047196)											
<b>Fornecedor:</b>	DROGAFONTE LTDA <b>CNPJ/CPF:</b> 08.778.201/0001-26										
2023.27.2701.10.303.0183.2750.339030.9.16210000	20233488	1626	0	27/12/2023	12.600,00	0,00	12.600,00	0,00	12.600,00	0,00	
Histórico: AQUISIÇÃO DE MEDICAMENTOS, ITENS 22 E 37 , DA ATA DE REGISTRO DE PREÇOS 038-D-2023 PREGÃO PRESENCIAL 0010/2023 PROC. 2023012157 PROC. DE PAGAMENTO 2023047742											
<b>Fornecedor:</b>	KORAL PRODUTOS MÉDICOS CORRELATOS E DESCARTÁVEIS LTDA-EPP <b>CNPJ/CPF:</b> 02.005.077/0001-80										
2023.27.2701.10.301.0183.2750.339030.36.16210000	20232463	955	0	24/07/2023	28.285,00	0,00	28.285,00	28.285,00	0,00	28.285,00	
Histórico: AQUISIÇÃO DE MATERIAL HOSPITALAR ( COBERTURAS ESPECIAIS E EQUIPAMENTOS PARA TRATAMENTO DE FERIDAS) ITENS 26 E 32, DA ATA DE REGISTRO DE PREÇO 374/2022 PREGAO ELETRÔNICO 079/2022. PROC 2022021448 (PROC DE PAGAMENTO 2022047200)											
<b>Fornecedor:</b>	LM FARMA INDÚSTRIA E COMÉRCIO LTDA <b>CNPJ/CPF:</b> 57.532.343/0001-14										
2023.27.2701.10.301.0183.2750.339030.36.16210000	20232463	953	0	24/07/2023	43.700,00	0,00	43.700,00	43.700,00	0,00	43.700,00	
Histórico: AQUISIÇÃO DE MATERIAL HOSPITALAR ( COBERTURAS ESPECIAIS E EQUIPAMENTOS PARA TRATAMENTO DE FERIDAS) ITENS 09 E 33, DA ATA DE REGISTRO DE PREÇOS 379/2022 PREGÃO ELETRÔNICO 079/2022 PROC. 2022021448 PROC. DE PAGAMENTO 2022047198											
<b>Fornecedor:</b>	MED CENTER - COMERCIAL LTDA. <b>CNPJ/CPF:</b> 00.874.929/0001-40										
2023.27.2701.10.303.0183.2750.339030.9.16210000	20233488	1620	0	27/12/2023	2.550,00	0,00	2.550,00	0,00	2.550,00	0,00	
Histórico: AQUISIÇÃO DE MEDICAMENTOS, ITENS 11 E 20, DA ATA DE REGISTRO DE PREÇOS 038/2023-B PREGÃO PRESENCIAL 0010/2023 PROC. 2023012157 PROC. DE PAGAMENTO 2023046319.											
2023.27.2701.10.303.0183.2750.339030.9.16210000	20233488	1622	0	27/12/2023	3.693,00	0,00	3.693,00	0,00	3.693,00	0,00	
Histórico: AQUISIÇÃO DE MEDICAMENTOS, ITENS 02, 17 E 18, DA ATA DE REGISTRO DE PREÇOS 038/2023-B PREGÃO PRESENCIAL 0010/2023 PROC. 2023012157 PROC. DE PAGAMENTO 2023046319.											
<b>Fornecedor:</b>	MEDICAL CL 23 COMÉRCIO DE PRODUTOS MÉDICOS EIRELI <b>CNPJ/CPF:</b> 32.743.252/0001-05										
2023.27.2701.10.301.0183.2750.339030.36.16210000	20232463	952	0	24/07/2023	86.000,00	0,00	86.000,00	86.000,00	0,00	86.000,00	
Histórico: AQUISIÇÃO DE MATERIAL HOSPITALAR (COBERTURAS ESPECIAIS E EQUIPAMENTOS PARA TRATAMENTO DE FERIDAS) ITEM 08, DA ATA DE REGISTRO DE PREÇO 378/2022 PREGÃO ELETRÔNICO 079/2022. PROC 2022021448 (PROC DE PAGAMENTO 2022047201)											
<b>Fornecedor:</b>	NOROMED DIST. DE MEDICAMENTOS E MATERIAIS HOSPITALARES LTDA <b>CNPJ/CPF:</b> 12.391.412/0001-89										
2023.27.2701.10.303.0183.2750.339030.9.16210000	20233488	1631	0	27/12/2023	7.500,00	0,00	7.500,00	0,00	7.500,00	0,00	
Histórico: AQUISIÇÃO DE MEDICAMENTOS, ITENS 06, 07 E 24, DA ATA DE REGISTRO DE PREÇOS 038-E-2023 PREGÃO PRESENCIAL 0010/2023 PROC. 2023012157 PROC. DE PAGAMENTO 2023046316											
<b>Fornecedor:</b>	PCR GOMES DISTRIBUIDORA DE MATERIAL HOSPITALAR LTDA <b>CNPJ/CPF:</b> 37.898.461/0001-33										
2023.27.2701.10.301.0183.2750.339030.36.16210000	20232463	959	0	24/07/2023	3.840,00	0,00	3.840,00	3.840,00	0,00	3.840,00	
Histórico: AQUISIÇÃO DE MATERIAL HOSPITALAR, ITEM 31, DA ATA DE REGISTRO DE PREÇOS 382/2022 PREGÃO ELETRÔNICO 079/2022 PROC. 2022021448 PROC. DE PAGAMENTO 2022047197											
<b>Fornecedor:</b>	VITMED COMÉRCIO DE MATERIAL HOSPITALAR LTDA <b>CNPJ/CPF:</b> 22.340.622/0001-00										
2023.27.2701.10.301.0183.2750.339030.36.16210000	20232463	956	0	24/07/2023	51.190,00	0,00	51.190,00	51.190,00	0,00	51.190,00	
Histórico: AQUISIÇÃO DE MATERIAL HOSPITALAR (COBERTURAS ESPECIAIS E EQUIPAMENTOS PARA TRATAMENTO DE FERIDAS ITENS 10, 12, 16, 18 E 28, DA ATA DE REGISTRO DE PREÇO 376/2022 PREGAO ELETRÔNICO 079/2022. PROC 2022021448 (PROC DE PAGAMENTO 2022047207)											
<b>TOTAL 339030 - MATERIAL DE CONSUMO</b>						<b>292.974,00</b>	<b>0,00</b>	<b>292.974,00</b>	<b>240.071,00</b>	<b>52.903,00</b>	<b>240.071,00</b>
<b>Natureza:</b> 339039 - OUTROS SERV. DE TERCEIROS-PES.JURÍDI.											
<b>Fornecedor:</b>	CENTRO ENDOSCOPICO BRAGA E VASCONCELOS LIMITADA ME <b>CNPJ/CPF:</b> 26.687.850/0001-01										
2023.27.2701.10.302.0183.2750.339039.50.16210000	20232465	1484	0	11/12/2023	9.173,03	0,00	9.173,03	0,00	9.173,03	0,00	
Histórico: CONTRATAÇÃO DE EMPRESA PARA PRESTAÇÃO DE SERVIÇOS DE EXAMES DE COLONOSCOPIA E ENDOSCOPIA PARA ATENDIMENTOS DO MUNICÍPIOS - PROC. 2022042125.											
<b>Fornecedor:</b>	GASTROCLÍNICA CENTRO MÉDICO E ENDOSCÓPICO DO SUL FLUMINENSE LTDA <b>CNPJ/CPF:</b> 20.938.626/0002-31										
2023.27.2701.10.302.0183.2750.339039.50.16210000	20232465	1487	0	11/12/2023	6.759,07	0,00	6.759,07	0,00	6.759,07	0,00	
Histórico: CONTRATAÇÃO DE EMPRESA PARA PRESTAÇÃO DE SERVIÇOS DE EXAMES DE COLONOSCOPIA E ENDOSCOPIA PARA ATENDIMENTOS DO MUNICÍPIOS - PROC. 2022042125.											
<b>Fornecedor:</b>	J C DE JESUS EXAMES CARDIOLOGICOS ME <b>CNPJ/CPF:</b> 32.013.032/0001-18										
2023.27.2701.10.302.0183.2750.339039.50.16210000	20232465	1485	0	11/12/2023	35.602,38	0,00	35.602,38	0,00	35.602,38	0,00	
Histórico: CONTRATAÇÃO DE EMPRESA PARA PRESTAÇÃO DE SERVIÇOS DE EXAMES DE ENDOSCOPIA PARA ATENDIMENTOS DO MUNICÍPIOS - PROC. 2022042125.											
<b>TOTAL 339039 - OUTROS SERV. DE TERCEIROS-PES.JURÍDI.</b>						<b>51.534,48</b>	<b>0,00</b>	<b>51.534,48</b>	<b>0,00</b>	<b>51.534,48</b>	<b>0,00</b>
<b>TOTAL 27 - FUNDO MUNICIPAL DE SAÚDE</b>						<b>344.508,48</b>	<b>0,00</b>	<b>344.508,48</b>	<b>240.071,00</b>	<b>104.437,48</b>	<b>240.071,00</b>
<b>TOTAL GERAL</b>						<b>344.508,48</b>	<b>0,00</b>	<b>344.508,48</b>	<b>240.071,00</b>	<b>104.437,48</b>	<b>240.071,00</b>



MUNICÍPIO DE ANGRA DOS REIS  
RELAÇÃO DE EMPENHO POR PERÍODO PROCESSADOS / NÃO PROCESSADOS GERAL  
PERÍODO: 01/01/2023 A 31/12/2023  
GESTÃO: Consolidado

FUNÇÃO: 10 - SAÚDE  
PROJETO ATIVIDADE: 2752 - PROTEÇÃO SOCIAL ÀS PESSOAS COM TUBERCULOSE

DOTAÇÃO	Nº CONTRATO	FICHA	Nº EMPENHO	PEDIDO	DATA EMP.	VL EMPENHO	VL ANUL. EMP	EMP. NO PERÍODO	LIQ. NO PERÍODO	SALDO A LIQUIDAR	PAGO NO PERÍODO
Gestão: 27 - FUNDO MUNICIPAL DE SAÚDE											
Natureza: 339046 - AUXÍLIO-ALIMENTAÇÃO											
Fornecedor: BK INSTITUIÇÃO DE PAGAMENTO LTDA CNPJ/CPF: 16.814.330/0001-50											
2023.27.2701.10.302.0181.2752.339046.1.16210000	188	20232187	267	0	02/01/2023	135.392,56	0,00	135.392,56	123.108,08	12.284,48	123.108,08
Histórico: PRESTAÇÃO DE SERVIÇOS DE ADMINISTRAÇÃO, GERENCIAMENTO, EMISSÃO E FORNECIMENTO DE CARTÕES MAGNÉTICOS DE ALIMENTAÇÃO INDIVIDUAL- PROCESSO Nº 2022014010.											
TOTAL 339046 - AUXÍLIO-ALIMENTAÇÃO						135.392,56	0,00	135.392,56	123.108,08	12.284,48	123.108,08
TOTAL 27 - FUNDO MUNICIPAL DE SAÚDE						135.392,56	0,00	135.392,56	123.108,08	12.284,48	123.108,08
TOTAL GERAL						135.392,56	0,00	135.392,56	123.108,08	12.284,48	123.108,08





**MUNICIPIO DE ANGRA DOS REIS**  
**RELAÇÃO DE EMPENHO POR PERÍODO PROCESSADOS / NÃO PROCESSADOS GERAL**  
**PERÍODO: 01/01/2023 A 31/12/2023**  
**GESTÃO: Consolidado**

**FUNÇÃO: 10 - SAÚDE**  
**PROJETO ATIVIDADE: 2755 - GESTÃO MATERNIDADE**

DOTAÇÃO	Nº CONTRATO	FICHA	Nº EMPENHO	PEDIDO	DATA EMP.	VL EMPENHO	VL ANUL. EMP	EMP. NO PERÍODO	LIQ. NO PERÍODO	SALDO A LIQUIDAR	PAGO NO PERÍODO
<b>Gestão: 27 - FUNDO MUNICIPAL DE SAÚDE</b>											
<b>Natureza: 335085 - TRANFERÊNCIAS POR MEIO DE CONTRATO DE GESTÃO</b>											
<b>Fornecedor: INSTITUTO DE DESENVOLVIMENTO INSTITUCIONAL E AÇÃO SOCIAL IDEIAS CNPJ/CPF: 05.696.218/0001-46</b>											
2023.27.2701.10.302.0181.2755.335085.1.15001002	171	20231763	270	0	02/01/2023	14.735.279,39	9.297.324,87	5.437.954,52	5.437.954,52	0,00	5.437.954,52
Histórico: CONTRATAÇÃO EMERGENCIAL DE PRESTADOR DE SERVIÇO (O.S) PARA A GESTÃO DA MATERNIDADE - PROC. 2022033524.											
2023.27.2701.10.302.0181.2755.335085.1.15001002	171	20231763	572	0	08/03/2023	18.945.359,22	1.678.802,40	17.266.556,82	17.266.556,82	0,00	17.266.556,82
Histórico: CONTRATAÇÃO EMERGENCIAL PARA GESTÃO DA MATERNIDADE CONFORME FSE Nº 026/2023/SSA.SUAPR - PROC. 2023003339											
2023.27.2701.10.302.0181.2755.335085.1.15001002		20231763	790	0	31/05/2023	30.306.419,05	2.248.470,32	28.057.948,73	28.057.948,73	0,00	28.057.948,73
Histórico: CONTRATAÇÃO DE PESSOA JURIDICA PARA GESTÃO DA MATERNIDADE DE ANGRA DOS REIS - PROCESSO Nº 2022045580.											
2023.27.2701.10.302.0181.2755.335085.1.15001002		20231763	821	0	16/06/2023	18.375.691,24	18.375.691,24	0,00	0,00	0,00	0,00
Histórico: COMPLEMENTO DA NOTA DE EMPENHO 790/2023 PARA CONTRATAÇÃO DE PESSOA JURÍDICA PARA GESTÃO DA MATERNIDADE DE ANGRA DOS REIS - PROCESSO Nº 2022045580.											
2023.27.2701.10.302.0181.2755.335085.1.16350000		20232232	791	0	31/05/2023	1.005.599,60	0,00	1.005.599,60	1.005.599,60	0,00	1.005.599,60
Histórico: CONTRATAÇÃO DE PESSOA JURÍDICA PARA GESTÃO DA MATERNIDADE DE ANGRA DOS REIS - PROCESSO Nº 2022045580.											
2023.27.2701.10.302.0181.2755.335085.1.16350000		20232232	1513	0	18/12/2023	6.786.530,42	0,00	6.786.530,42	6.786.530,42	0,00	6.786.530,42
Histórico: ALTERAÇÃO PARCIAL DA FONTE DE RECURSOS DA GERENCIAMENTO, OPERACIONALIZAÇÃO E EXECUÇÃO DAS AÇÕES E SERVIÇOS DE SAÚDE NO HOSPITAL E MATERNIDADE DE ANGRA DOS REIS/HMAR - PROC. 2022045580											
2023.27.2701.10.302.0181.2755.335085.1.16350000		20232232	1677	0	28/12/2023	1.577.840,06	0,00	1.577.840,06	1.577.840,06	0,00	1.577.840,06
Histórico: ALTERAÇÃO PARCIAL DA FONTE DE RECURSOS DA GERENCIAMENTO, OPERACIONALIZAÇÃO E EXECUÇÃO DAS AÇÕES E SERVIÇOS DE SAÚDE NO HOSPITAL E MATERNIDADE DE ANGRA DOS REIS/HMAR - PROC. 2022045580											
<b>TOTAL 335085 - TRANFERÊNCIAS POR MEIO DE CONTRATO DE GESTÃO</b>						<b>91.732.718,98</b>	<b>31.600.288,83</b>	<b>60.132.430,15</b>	<b>60.132.430,1</b>	<b>0,00</b>	<b>60.132.430,15</b>
<b>Natureza: 335092 - XXXXXXX</b>											
<b>Fornecedor: INSTITUTO DE DESENVOLVIMENTO INSTITUCIONAL E AÇÃO SOCIAL IDEIAS CNPJ/CPF: 05.696.218/0001-46</b>											
2023.27.2701.10.302.0181.2755.335092.16350000	171	20232237	407	0	23/01/2023	2.377.000,00	0,00	2.377.000,00	2.377.000,00	0,00	2.377.000,00
Histórico: CONTRATAÇÃO EMERGENCIAL PARA GESTÃO DA MATERNIDADE (ALTERAÇÃO DE FONTE DE RECURSO PARA PAGAMENTO DA 3ª PARCELA DO CONTRATO DE GESTÃO) CONFORME FSE Nº 018/2023/SSA.SUPCAR - PROC. 2022033524											
<b>TOTAL 335092 - XXXXXXX</b>						<b>2.377.000,00</b>	<b>0,00</b>	<b>2.377.000,00</b>	<b>2.377.000,00</b>	<b>0,00</b>	<b>2.377.000,00</b>
<b>TOTAL 27 - FUNDO MUNICIPAL DE SAÚDE</b>						<b>94.109.718,98</b>	<b>31.600.288,83</b>	<b>62.509.430,15</b>	<b>62.509.430,1</b>	<b>0,00</b>	<b>62.509.430,15</b>
<b>TOTAL GERAL</b>						<b>94.109.718,98</b>	<b>31.600.288,83</b>	<b>62.509.430,15</b>	<b>62.509.430,15</b>	<b>0,00</b>	<b>62.509.430,15</b>



MUNICÍPIO DE ANGRA DOS REIS  
RELAÇÃO DE EMPENHO POR PERÍODO PROCESSADOS / NÃO PROCESSADOS GERAL  
PERÍODO: 01/01/2023 A 31/12/2023  
GESTÃO: Consolidado

FUNÇÃO: 10 - SAÚDE  
PROJETO ATIVIDADE: 2773 - COFINANCIAMENTO UTI NEONATAL - RES. SES Nº 2.795 DE 19/07/2022

DOTAÇÃO	Nº CONTRATO	FICHA	Nº EMPENHO	PEDIDO	DATA EMP.	VL EMPENHO	VL ANUL. EMP	EMP. NO PERÍODO	LIQ. NO PERÍODO	SALDO A LIQUIDAR	PAGO NO PERÍODO
Gestão: 27 - FUNDO MUNICIPAL DE SAÚDE											
Natureza: 335085 - TRANSFERÊNCIAS POR MEIO DE CONTRATO DE GESTÃO											
Fornecedor: INSTITUTO DE DESENVOLVIMENTO INSTITUCIONAL E AÇÃO SOCIAL IDEIAS CNPJ/CPF: 05.696.218/0001-46											
2023.27.2701.10.302.0129.2773.335085.1.16210000	171	20232389	542	0	28/02/2023	1.557.554,76	0,00	1.557.554,76	1.557.554,76	0,00	1.557.554,76
Histórico: ALTERAÇÃO DE FONTE DE RECURSO REFERENTE A CONTRATAÇÃO EMERGENCIAL PARA GESTÃO DA MATERNIDADE CONFORME FSE Nº 047/2023/SSA (RESOLUÇÃO SES Nº 2.795 DE 19 DE JULHO DE 2022) - PROC. 2022033524											
TOTAL 335085 - TRANSFERÊNCIAS POR MEIO DE CONTRATO DE GESTÃO						1.557.554,76	0,00	1.557.554,76	1.557.554,76	0,00	1.557.554,76
TOTAL 27 - FUNDO MUNICIPAL DE SAÚDE						1.557.554,76	0,00	1.557.554,76	1.557.554,76	0,00	1.557.554,76
TOTAL GERAL						1.557.554,76	0,00	1.557.554,76	1.557.554,76	0,00	1.557.554,76



MUNICÍPIO DE ANGRA DOS REIS  
RELAÇÃO DE EMPENHO POR PERÍODO PROCESSADOS / NÃO PROCESSADOS GERAL  
PERÍODO: 01/01/2023 A 31/12/2023  
GESTÃO: Consolidado

FUNÇÃO: 10 - SAÚDE  
PROJETO ATIVIDADE: 2774 - COFINANCIAMENTO UTI NEONATAL - RES. SES Nº 2.875

DOTAÇÃO	Nº CONTRATO	FICHA	Nº EMPENHO	PEDIDO	DATA EMP.	VL EMPENHO	VL ANUL. EMP	EMP. NO PERÍODO	LIQ. NO PERÍODO	SALDO A LIQUIDAR	PAGO NO PERÍODO
Gestão: 27 - FUNDO MUNICIPAL DE SAÚDE											
Natureza: 335085 - TRANSFERÊNCIAS POR MEIO DE CONTRATO DE GESTÃO											
Fornecedor: INSTITUTO DE DESENVOLVIMENTO INSTITUCIONAL E AÇÃO SOCIAL IDEIAS CNPJ/CPF: 05.696.218/0001-46											
2023.27.2701.10.302.0129.2774.335085.1.16210000	171	20232390	543	0	28/02/2023	1.424.650,37	0,00	1.424.650,37	1.424.650,37	0,00	1.424.650,37
Histórico: ALTERAÇÃO DE FONTE DE RECURSO REFERENTE A CONTRATAÇÃO EMERGENCIAL PARA GESTÃO DA MATERNIDADE CONFORME FSE Nº 047/2023/SSA (RESOLUÇÃO SES Nº 2.875 DE 20 DE OUTUBRO DE 2022) - PROC. 2022033524											
TOTAL 335085 - TRANSFERÊNCIAS POR MEIO DE CONTRATO DE GESTÃO						1.424.650,37	0,00	1.424.650,37	1.424.650,37	0,00	1.424.650,37
TOTAL 27 - FUNDO MUNICIPAL DE SAÚDE						1.424.650,37	0,00	1.424.650,37	1.424.650,37	0,00	1.424.650,37
TOTAL GERAL						1.424.650,37	0,00	1.424.650,37	1.424.650,37	0,00	1.424.650,37



MUNICÍPIO DE ANGRA DOS REIS  
RELAÇÃO DE EMPENHO POR PERÍODO PROCESSADOS / NÃO PROCESSADOS GERAL  
PERÍODO: 01/01/2023 A 31/12/2023  
GESTÃO: Consolidado

FUNÇÃO: 10 - SAÚDE  
PROJETO ATIVIDADE: 2775 - LINHAS DE CUIDADO - MATERNO - INFANTIL

DOTAÇÃO	Nº CONTRATO	FICHA	Nº EMPENHO	PEDIDO	DATA EMP.	VL EMPENHO	VL ANUL. EMP	EMP. NO PERÍODO	LIQ. NO PERÍODO	SALDO A LIQUIDAR	PAGO NO PERÍODO
Gestão: 27 - FUNDO MUNICIPAL DE SAÚDE											
Natureza: 335085 - TRANSFERÊNCIAS POR MEIO DE CONTRATO DE GESTÃO											
Fornecedor: INSTITUTO DE DESENVOLVIMENTO INSTITUCIONAL E AÇÃO SOCIAL IDEIAS CNPJ/CPF: 05.696.218/0001-46											
2023.27.2701.10.302.0181.2775.335085.1.16210000	171	20232391	544	0	28/02/2023	6.315.119,74	0,00	6.315.119,74	6.315.119,74	0,00	6.315.119,74
Histórico: ALTERAÇÃO DE FONTE DE RECURSO REFERENTE A CONTRATAÇÃO EMERGENCIAL PARA GESTÃO DA MATERNIDADE CONFORME FSE Nº 047/2023/SSA (RESOLUÇÃO SES Nº 2.937 DE 19 DE DEZEMBRO DE 2022) - PROC. 2022033524											
TOTAL 335085 - TRANSFERÊNCIAS POR MEIO DE CONTRATO DE GESTÃO						6.315.119,74	0,00	6.315.119,74	6.315.119,74	0,00	6.315.119,74
TOTAL 27 - FUNDO MUNICIPAL DE SAÚDE						6.315.119,74	0,00	6.315.119,74	6.315.119,74	0,00	6.315.119,74
TOTAL GERAL						6.315.119,74	0,00	6.315.119,74	6.315.119,74	0,00	6.315.119,74



**MUNICIPIO DE ANGRA DOS REIS**  
**RELAÇÃO DE EMPENHO POR PERÍODO PROCESSADOS / NÃO PROCESSADOS GERAL**  
**PERÍODO: 01/01/2023 A 31/12/2023**  
**GESTÃO: Consolidado**

**FUNÇÃO: 10 - SAÚDE**  
**PROJETO ATIVIDADE: 2755 - GESTÃO MATERNIDADE**

DOTAÇÃO	Nº CONTRATO	FICHA	Nº EMPENHO	PEDIDO	DATA EMP.	VL EMPENHO	VL ANUL. EMP	EMP. NO PERÍODO	LIQ. NO PERÍODO	SALDO A LIQUIDAR	PAGO NO PERÍODO
<b>Gestão: 27 - FUNDO MUNICIPAL DE SAÚDE</b>											
<b>Natureza: 335085 - TRANFERÊNCIAS POR MEIO DE CONTRATO DE GESTÃO</b>											
<b>Fornecedor: INSTITUTO DE DESENVOLVIMENTO INSTITUCIONAL E AÇÃO SOCIAL IDEIAS CNPJ/CPF: 05.696.218/0001-46</b>											
2023.27.2701.10.302.0181.2755.335085.1.15001002	171	20231763	270	0	02/01/2023	14.735.279,39	9.297.324,87	5.437.954,52	5.437.954,52	0,00	5.437.954,52
Histórico: CONTRATAÇÃO EMERGENCIAL DE PRESTADOR DE SERVIÇO (O.S) PARA A GESTÃO DA MATERNIDADE - PROC. 2022033524.											
2023.27.2701.10.302.0181.2755.335085.1.15001002	171	20231763	572	0	08/03/2023	18.945.359,22	1.678.802,40	17.266.556,82	17.266.556,82	0,00	17.266.556,82
Histórico: CONTRATAÇÃO EMERGENCIAL PARA GESTÃO DA MATERNIDADE CONFORME FSE Nº 026/2023/SSA.SUAPR - PROC. 2023003339											
2023.27.2701.10.302.0181.2755.335085.1.15001002		20231763	790	0	31/05/2023	30.306.419,05	2.248.470,32	28.057.948,73	28.057.948,73	0,00	28.057.948,73
Histórico: CONTRATAÇÃO DE PESSOA JURIDICA PARA GESTÃO DA MATERNIDADE DE ANGRA DOS REIS - PROCESSO Nº 2022045580.											
2023.27.2701.10.302.0181.2755.335085.1.15001002		20231763	821	0	16/06/2023	18.375.691,24	18.375.691,24	0,00	0,00	0,00	0,00
Histórico: COMPLEMENTO DA NOTA DE EMPENHO 790/2023 PARA CONTRATAÇÃO DE PESSOA JURÍDICA PARA GESTÃO DA MATERNIDADE DE ANGRA DOS REIS - PROCESSO Nº 2022045580.											
2023.27.2701.10.302.0181.2755.335085.1.16350000		20232232	791	0	31/05/2023	1.005.599,60	0,00	1.005.599,60	1.005.599,60	0,00	1.005.599,60
Histórico: CONTRATAÇÃO DE PESSOA JURÍDICA PARA GESTÃO DA MATERNIDADE DE ANGRA DOS REIS - PROCESSO Nº 2022045580.											
2023.27.2701.10.302.0181.2755.335085.1.16350000		20232232	1513	0	18/12/2023	6.786.530,42	0,00	6.786.530,42	6.786.530,42	0,00	6.786.530,42
Histórico: ALTERAÇÃO PARCIAL DA FONTE DE RECURSOS DA GERENCIAMENTO, OPERACIONALIZAÇÃO E EXECUÇÃO DAS AÇÕES E SERVIÇOS DE SAÚDE NO HOSPITAL E MATERNIDADE DE ANGRA DOS REIS/HMAR - PROC. 2022045580											
2023.27.2701.10.302.0181.2755.335085.1.16350000		20232232	1677	0	28/12/2023	1.577.840,06	0,00	1.577.840,06	1.577.840,06	0,00	1.577.840,06
Histórico: ALTERAÇÃO PARCIAL DA FONTE DE RECURSOS DA GERENCIAMENTO, OPERACIONALIZAÇÃO E EXECUÇÃO DAS AÇÕES E SERVIÇOS DE SAÚDE NO HOSPITAL E MATERNIDADE DE ANGRA DOS REIS/HMAR - PROC. 2022045580											
<b>TOTAL 335085 - TRANFERÊNCIAS POR MEIO DE CONTRATO DE GESTÃO</b>						<b>91.732.718,98</b>	<b>31.600.288,83</b>	<b>60.132.430,15</b>	<b>60.132.430,1</b>	<b>0,00</b>	<b>60.132.430,15</b>
<b>Natureza: 335092 - XXXXXXX</b>											
<b>Fornecedor: INSTITUTO DE DESENVOLVIMENTO INSTITUCIONAL E AÇÃO SOCIAL IDEIAS CNPJ/CPF: 05.696.218/0001-46</b>											
2023.27.2701.10.302.0181.2755.335092.16350000	171	20232237	407	0	23/01/2023	2.377.000,00	0,00	2.377.000,00	2.377.000,00	0,00	2.377.000,00
Histórico: CONTRATAÇÃO EMERGENCIAL PARA GESTÃO DA MATERNIDADE (ALTERAÇÃO DE FONTE DE RECURSO PARA PAGAMENTO DA 3ª PARCELA DO CONTRATO DE GESTÃO) CONFORME FSE Nº 018/2023/SSA.SUPCAR - PROC. 2022033524											
<b>TOTAL 335092 - XXXXXXX</b>						<b>2.377.000,00</b>	<b>0,00</b>	<b>2.377.000,00</b>	<b>2.377.000,00</b>	<b>0,00</b>	<b>2.377.000,00</b>
<b>TOTAL 27 - FUNDO MUNICIPAL DE SAÚDE</b>						<b>94.109.718,98</b>	<b>31.600.288,83</b>	<b>62.509.430,15</b>	<b>62.509.430,1</b>	<b>0,00</b>	<b>62.509.430,15</b>
<b>TOTAL GERAL</b>						<b>94.109.718,98</b>	<b>31.600.288,83</b>	<b>62.509.430,15</b>	<b>62.509.430,15</b>	<b>0,00</b>	<b>62.509.430,15</b>



MUNICIPIO DE ANGRA DOS REIS  
RELAÇÃO DE EMPENHO POR PERÍODO PROCESSADOS / NÃO PROCESSADOS GERAL  
PERÍODO: 01/01/2023 A 31/12/2023  
GESTÃO: Consolidado

FUNÇÃO: 10 - SAÚDE  
PROJETO ATIVIDADE: 2773 - COFINANCIAMENTO UTI NEONATAL - RES. SES Nº 2.795 DE 19/07/2022

DOTAÇÃO	Nº CONTRATO	FICHA	Nº EMPENHO	PEDIDO	DATA EMP.	VL EMPENHO	VL ANUL. EMP	EMP. NO PERÍODO	LIQ. NO PERÍODO	SALDO A LIQUIDAR	PAGO NO PERÍODO
Gestão: 27 - FUNDO MUNICIPAL DE SAÚDE											
Natureza: 335085 - TRANSFERÊNCIAS POR MEIO DE CONTRATO DE GESTÃO											
Fornecedor: INSTITUTO DE DESENVOLVIMENTO INSTITUCIONAL E AÇÃO SOCIAL IDEIAS CNPJ/CPF: 05.696.218/0001-46											
2023.27.2701.10.302.0129.2773.335085.1.16210000	171	20232389	542	0	28/02/2023	1.557.554,76	0,00	1.557.554,76	1.557.554,76	0,00	1.557.554,76
Histórico: ALTERAÇÃO DE FONTE DE RECURSO REFERENTE A CONTRATAÇÃO EMERGENCIAL PARA GESTÃO DA MATERNIDADE CONFORME FSE Nº 047/2023/SSA (RESOLUÇÃO SES Nº 2.795 DE 19 DE JULHO DE 2022) - PROC. 2022033524											
TOTAL 335085 - TRANSFERÊNCIAS POR MEIO DE CONTRATO DE GESTÃO						1.557.554,76	0,00	1.557.554,76	1.557.554,76	0,00	1.557.554,76
TOTAL 27 - FUNDO MUNICIPAL DE SAÚDE						1.557.554,76	0,00	1.557.554,76	1.557.554,76	0,00	1.557.554,76
TOTAL GERAL						1.557.554,76	0,00	1.557.554,76	1.557.554,76	0,00	1.557.554,76



MUNICIPIO DE ANGRA DOS REIS  
RELAÇÃO DE EMPENHO POR PERÍODO PROCESSADOS / NÃO PROCESSADOS GERAL  
PERÍODO: 01/01/2023 A 31/12/2023  
GESTÃO: Consolidado

FUNÇÃO: 10 - SAÚDE  
PROJETO ATIVIDADE: 2774 - COFINANCIAMENTO UTI NEONATAL - RES. SES Nº 2.875

DOTAÇÃO	Nº CONTRATO	FICHA	Nº EMPENHO	PEDIDO	DATA EMP.	VL EMPENHO	VL ANUL. EMP	EMP. NO PERÍODO	LIQ. NO PERÍODO	SALDO A LIQUIDAR	PAGO NO PERÍODO
Gestão: 27 - FUNDO MUNICIPAL DE SAÚDE											
Natureza: 335085 - TRANSFERÊNCIAS POR MEIO DE CONTRATO DE GESTÃO											
Fornecedor: INSTITUTO DE DESENVOLVIMENTO INSTITUCIONAL E AÇÃO SOCIAL IDEIAS CNPJ/CPF: 05.696.218/0001-46											
2023.27.2701.10.302.0129.2774.335085.1.16210000	171	20232390	543	0	28/02/2023	1.424.650,37	0,00	1.424.650,37	1.424.650,37	0,00	1.424.650,37
Histórico: ALTERAÇÃO DE FONTE DE RECURSO REFERENTE A CONTRATAÇÃO EMERGENCIAL PARA GESTÃO DA MATERNIDADE CONFORME FSE Nº 047/2023/SSA (RESOLUÇÃO SES Nº 2.875 DE 20 DE OUTUBRO DE 2022) - PROC. 2022033524											
TOTAL 335085 - TRANSFERÊNCIAS POR MEIO DE CONTRATO DE GESTÃO						1.424.650,37	0,00	1.424.650,37	1.424.650,37	0,00	1.424.650,37
TOTAL 27 - FUNDO MUNICIPAL DE SAÚDE						1.424.650,37	0,00	1.424.650,37	1.424.650,37	0,00	1.424.650,37
TOTAL GERAL						1.424.650,37	0,00	1.424.650,37	1.424.650,37	0,00	1.424.650,37



MUNICIPIO DE ANGRA DOS REIS  
RELAÇÃO DE EMPENHO POR PERÍODO PROCESSADOS / NÃO PROCESSADOS GERAL  
PERÍODO: 01/01/2023 A 31/12/2023  
GESTÃO: Consolidado

FUNÇÃO: 10 - SAÚDE  
PROJETO ATIVIDADE: 2775 - LINHAS DE CUIDADO - MATERNO - INFANTIL

DOTAÇÃO	Nº CONTRATO	FICHA	Nº EMPENHO	PEDIDO	DATA EMP.	VL EMPENHO	VL ANUL. EMP	EMP. NO PERÍODO	LIQ. NO PERÍODO	SALDO A LIQUIDAR	PAGO NO PERÍODO
Gestão: 27 - FUNDO MUNICIPAL DE SAÚDE											
Natureza: 335085 - TRANSFERÊNCIAS POR MEIO DE CONTRATO DE GESTÃO											
Fornecedor: INSTITUTO DE DESENVOLVIMENTO INSTITUCIONAL E AÇÃO SOCIAL IDEIAS CNPJ/CPF: 05.696.218/0001-46											
2023.27.2701.10.302.0181.2775.335085.1.16210000	171	20232391	544	0	28/02/2023	6.315.119,74	0,00	6.315.119,74	6.315.119,74	0,00	6.315.119,74
Histórico: ALTERAÇÃO DE FONTE DE RECURSO REFERENTE A CONTRATAÇÃO EMERGENCIAL PARA GESTÃO DA MATERNIDADE CONFORME FSE Nº 047/2023/SSA (RESOLUÇÃO SES Nº 2.937 DE 19 DE DEZEMBRO DE 2022) - PROC. 2022033524											
TOTAL 335085 - TRANSFERÊNCIAS POR MEIO DE CONTRATO DE GESTÃO						6.315.119,74	0,00	6.315.119,74	6.315.119,74	0,00	6.315.119,74
TOTAL 27 - FUNDO MUNICIPAL DE SAÚDE						6.315.119,74	0,00	6.315.119,74	6.315.119,74	0,00	6.315.119,74
TOTAL GERAL						6.315.119,74	0,00	6.315.119,74	6.315.119,74	0,00	6.315.119,74





MUNICÍPIO DE ANGRA DOS REIS  
RELAÇÃO DE EMPENHO POR PERÍODO PROCESSADOS / NÃO PROCESSADOS GERAL  
PERÍODO: 01/01/2023 A 31/12/2023  
GESTÃO: Consolidado

FUNÇÃO: 10 - SAÚDE  
PROJETO ATIVIDADE: 2777 - LINHAS DE CUIDADO - NEOPLASIA CÂNCER DE MAMA

DOTAÇÃO	Nº CONTRATO	FICHA	Nº EMPENHO	PEDIDO	DATA EMP.	VL EMPENHO	VL ANUL. EMP	EMP. NO PERÍODO	LIQ. NO PERÍODO	SALDO A LIQUIDAR	PAGO NO PERÍODO
Gestão: 27 - FUNDO MUNICIPAL DE SAÚDE											
Natureza: 339039 - OUTROS SERV. DE TERCEIROS-PES.JURÍDI.											
Fornecedor: JVA SERVIÇOS MÉDICOS E DIAGNÓSTICOS LTDA CNPJ/CPF: 00.756.850/0001-14											
2023.27.2701.10.302.0129.2777.339039.50.16210000		20232393	1371	0	14/11/2023	450.000,00	0,00	450.000,00	0,00	450.000,00	0,00
Histórico: LOCAÇÃO DE UNIDADE MÓVEL DE SAÚDE, VISANDO AO ATENDIMENTO DOS EXAMES DE ULTRASSONOGRAFIA E ECO/DOPPLER E EQUIPAMENTO OUTSOURCING DE PROCESSAMENTO DE IMAGEM, DA ATA DE REGISTRO DE PREÇOS 035/2023 PREGÃO PRESENCIAL 012/2023 PROC. 2023039282											
TOTAL 339039 - OUTROS SERV. DE TERCEIROS-PES.JURÍDI.						450.000,00	0,00	450.000,00	0,00	450.000,00	0,00
TOTAL 27 - FUNDO MUNICIPAL DE SAÚDE						450.000,00	0,00	450.000,00	0,00	450.000,00	0,00
TOTAL GERAL						450.000,00	0,00	450.000,00	0,00	450.000,00	0,00



MUNICÍPIO DE ANGRA DOS REIS  
RELAÇÃO DE EMPENHO POR PERÍODO PROCESSADOS / NÃO PROCESSADOS GERAL  
PERÍODO: 01/01/2023 A 31/12/2023  
GESTÃO: Consolidado

FUNÇÃO: 10 - SAÚDE  
PROJETO ATIVIDADE: 2778 - LINHAS DE CUIDADO - NEOPLASIA CÂNCER DE CÓLON E RETO

DOTAÇÃO	Nº CONTRATO	FICHA	Nº EMPENHO	PEDIDO	DATA EMP.	VL EMPENHO	VL ANUL. EMP	EMP. NO PERÍODO	LIQ. NO PERÍODO	SALDO A LIQUIDAR	PAGO NO PERÍODO
<b>Gestão: 27 - FUNDO MUNICIPAL DE SAÚDE</b>											
<b>Natureza: 339039 - OUTROS SERV. DE TERCEIROS-PES.JURÍDI.</b>											
<b>Fornecedor: CENTRO ENDOSCOPICO BRAGA E VASCONCELOS LIMITADA ME CNPJ/CPF: 26.687.850/0001-01</b>											
2023.27.2701.10.302.0129.2778.339039.50.16210000	20232395	1483	0	11/12/2023	53.468,35	0,00	53.468,35	0,00	53.468,35	0,00	0,00
Histórico: CONTRATAÇÃO DE EMPRESA PARA PRESTAÇÃO DE SERVIÇOS DE EXAMES DE COLONOSCOPIA E ENDOSCOPIA PARA ATENDIMENTOS DO MUNICÍPIOS - PROC. 2022042125.											
<b>Fornecedor: GASTROCLÍNICA CENTRO MÉDICO E ENDOSCÓPICO DO SUL FLUMINENSE LTDA CNPJ/CPF: 20.938.626/0002-31</b>											
2023.27.2701.10.302.0129.2778.339039.50.16210000	20232395	1486	0	11/12/2023	16.847,79	0,00	16.847,79	0,00	16.847,79	0,00	0,00
Histórico: CONTRATAÇÃO DE EMPRESA PARA PRESTAÇÃO DE SERVIÇOS DE EXAMES DE COLONOSCOPIA E ENDOSCOPIA PARA ATENDIMENTOS DO MUNICÍPIOS - PROC. 2022042125.											
<b>Fornecedor: JVA SERVIÇOS MÉDICOS E DIAGNÓSTICOS LTDA CNPJ/CPF: 00.756.850/0001-14</b>											
2023.27.2701.10.302.0129.2778.339039.50.16210000	20232395	1370	0	14/11/2023	450.000,00	0,00	450.000,00	0,00	450.000,00	0,00	0,00
Histórico: LOCAÇÃO DE UNIDADE MÓVEL DE SAÚDE, VISANDO AO ATENDIMENTO DOS EXAMES DE ULTRASSONOGRAFIA E ECO/DOPPLER E EQUIPAMENTO OUTSOURCING DE PROCESSAMENTO DE IMAGEM, DA ATA DE REGISTRO DE PREÇOS 035/2023 PREGÃO PRESENCIAL 012/2023 PROC. 2023039282											
<b>TOTAL 339039 - OUTROS SERV. DE TERCEIROS-PES.JURÍDI.</b>						<b>520.316,14</b>	<b>0,00</b>	<b>520.316,14</b>	<b>0,00</b>	<b>520.316,14</b>	<b>0,00</b>
<b>TOTAL 27 - FUNDO MUNICIPAL DE SAÚDE</b>						<b>520.316,14</b>	<b>0,00</b>	<b>520.316,14</b>	<b>0,00</b>	<b>520.316,14</b>	<b>0,00</b>
<b>TOTAL GERAL</b>						<b>520.316,14</b>	<b>0,00</b>	<b>520.316,14</b>	<b>0,00</b>	<b>520.316,14</b>	<b>0,00</b>



**MUNICIPIO DE ANGRA DOS REIS**  
**RELAÇÃO DE EMPENHO POR PERÍODO PROCESSADOS / NÃO PROCESSADOS GERAL**  
**PERÍODO: 01/01/2023 A 31/12/2023**  
**GESTÃO: Consolidado**

**FUNÇÃO: 10 - SAÚDE**  
**PROJETO ATIVIDADE: 2781 - PROGRAMA MAIS MÉDICOS PELO BRASIL**

DOTAÇÃO	Nº CONTRATO	FICHA	Nº EMPENHO	PEDIDO	DATA EMP.	VL EMPENHO	VL ANUL. EMP	EMP. NO PERÍODO	LIQ. NO PERÍODO	SALDO A LIQUIDAR	PAGO NO PERÍODO
<b>Gestão: 27 - FUNDO MUNICIPAL DE SAÚDE</b>											
<b>Natureza: 339048 - OUTROS AUXÍL. FINAN. PESSOAS FÍSICAS</b>											
<b>Fornecedor: ANA FLÁVIA CAMARGOS ALVES CNPJ/CPF: 117.578.706-01</b>											
2023.27.2701.10.301.0183.2781.339048.99.16000000 20232403 1026 0 08/08/2023 6.600,00 6.600,00 0,00 0,00 0,00 0,00											
Histórico: PAGAMENTO DE AJUDA DE CUSTO AO MÉDICO BOLSISTA PARTICIPANTE DO PROGRAMA MEDICOS PELO BRASIL LOTADO NO MUNICIPIO - PROC. 2023030965											
<b>Fornecedor: DANIEL MICALI DE CARVALHO CNPJ/CPF: 349.919.198-94</b>											
2023.27.2701.10.301.0183.2781.339048.99.16000000 20232403 581 0 14/03/2023 13.200,00 0,00 13.200,00 12.100,00 1.100,00 12.100,00											
Histórico: PAGAMENTO DE AJUDA DE CUSTO AO MÉDICO BOLSISTA PARTICIPANTE DO PROGRAMA MEDICO PELO BRASIL LOTADO NO MUNICIPIO PROC.2022020233											
2023.27.2701.10.301.0183.2781.339048.99.16000000 20232403 818 0 14/06/2023 5.500,00 0,00 5.500,00 5.500,00 0,00 5.500,00											
Histórico: PAGAMENTO DE AJUDA DE CUSTO AO MEDICO BOLSISTA PARTICIPANTE DO PROGRAMA MEDICO PELO BRASIL LOTADO NO MUNICIPIO PROC.2022020233											
<b>Fornecedor: FABIANA SILVA DE SOUSA CNPJ/CPF: 494.627.501-06</b>											
2023.27.2701.10.301.0183.2781.339048.99.16000000 20232403 1066 0 24/08/2023 4.400,00 0,00 4.400,00 4.400,00 0,00 4.400,00											
Histórico: PAGAMENTO DE AJUDA DE CUSTO AO MÉDICO BOLSISTA PARTICIPANTE DO PROGRAMA MÉDICOS PELO BRASIL LOTADO NO MUNICIPIO PROC. 2022037362											
2023.27.2701.10.301.0183.2781.339048.99.16000000 20232403 1067 0 24/08/2023 1.100,00 0,00 1.100,00 1.100,00 0,00 1.100,00											
Histórico: PAGAMENTO DE AJUDA DE CUSTO AO MÉDICO BOLSISTA PARTICIPANTE DO PROGRAMA MÉDICOS PELO BRASIL LOTADO NO MUNICIPIO PROC. 2022037362											
<b>Fornecedor: FABIO LISBOA DE PAULA CNPJ/CPF: 104.066.346-02</b>											
2023.27.2701.10.301.0183.2781.339048.99.16000000 20232403 701 0 26/04/2023 13.200,00 0,00 13.200,00 13.200,00 0,00 13.200,00											
Histórico: PAGAMENTO DE AJUDA DE CUSTO AO MÉDICO BOLSISTA PARTICIPANTE DO PROGRAMA MEDICOS PELO BRASIL LOTADO NO MUNICIPIO. PROC. Nº 2023015195											
2023.27.2701.10.301.0183.2781.339048.99.16000000 20232403 819 0 14/06/2023 5.500,00 0,00 5.500,00 5.500,00 0,00 5.500,00											
Histórico: PAGAMENTO DE AJUDA DE CUSTO AO MÉDICO BOLSISTA PARTICIPANTE DO PROGRAMA MEDICOS PELO BRASIL LOTADO NO MUNICIPIO. PROC. Nº 2023015195											
<b>Fornecedor: MARIA FERNANDA CARRO CNPJ/CPF: 067.163.731-28</b>											
2023.27.2701.10.301.0183.2781.339048.99.16000000 20232403 582 0 14/03/2023 13.200,00 0,00 13.200,00 12.100,00 1.100,00 12.100,00											
Histórico: PAGAMENTO DE AJUDA DE CUSTO AO MÉDICO BOLSISTA PARTICIPANTE DO PROGRAMA MEDICOS PELO BRASIL LOTADO NO MUNICIPIO PROC. 2022019414											
2023.27.2701.10.301.0183.2781.339048.99.16000000 20232403 1037 0 15/08/2023 5.500,00 0,00 5.500,00 5.500,00 0,00 5.500,00											
Histórico: PAGAMENTO DE AJUDA DE CUSTO AO MÉDICO BOLSISTA PARTICIPANTE DO PROGRAMA MÉDICOS PELO BRASIL LOTADO NO MUNICIPIO PROC. 2022019414											
<b>Fornecedor: PRISCILLA COLBACHINI RESENDE CNPJ/CPF: 033.028.081-35</b>											
2023.27.2701.10.301.0183.2781.339048.99.16000000 20232403 583 0 14/03/2023 13.200,00 0,00 13.200,00 6.600,00 6.600,00 6.600,00											
Histórico: PAGAMENTO DE AJUDA DE CUSTO AO MEDICO BOLSISTA PARTICIPANTE DO PROGRAMA MEDICOS PELO BRASIL LOTADO NO MUNICIPIO PROC. Nº2022019107											
2023.27.2701.10.301.0183.2781.339048.99.16000000 20232403 859 0 29/06/2023 5.500,00 0,00 5.500,00 5.500,00 0,00 5.500,00											
Histórico: PAGAMENTO DE AJUDA DE CUSTO AO MEDICO BOLSISTA PARTICIPANTE DO PROGRAMA MEDICOS PELO BRASIL LOTADO NO MUNICIPIO PROC. Nº2022019107											
<b>Fornecedor: RODRIGO VIANA RODRIGUES CNPJ/CPF: 874.003.081-49</b>											
2023.27.2701.10.301.0183.2781.339048.99.16000000 20232403 578 0 14/03/2023 12.100,00 0,00 12.100,00 11.000,00 1.100,00 11.000,00											
Histórico: PAGAMENTO DE AJUDA DE CUSTO AO MÉDICO BOLSISTA PARTICIPANTE DO PROGRAMA MÉDICOS PELO BRASIL LOTADO NO MUNICIPIO PROC. 2023007226											
<b>Fornecedor: RONALDO PEREIRA GUIMARAES CNPJ/CPF: 783.276.957-20</b>											
2023.27.2701.10.301.0183.2781.339048.99.16000000 20232403 584 0 14/03/2023 12.100,00 0,00 12.100,00 12.100,00 0,00 12.100,00											
Histórico: PAGAMENTO DE AJUDA DE CUSTO AO MEDICO BOLSISTA PARTICIPANTE DO PROGRAMA MEDICOS PELO BRASIL - PROC. 2023007537.											
<b>Fornecedor: WILLON OLIVEIRA DE LIMAS CNPJ/CPF: 147.333.657-05</b>											
2023.27.2701.10.301.0183.2781.339048.99.16000000 20232403 585 0 14/03/2023 13.200,00 0,00 13.200,00 6.600,00 6.600,00 6.600,00											
Histórico: PAGAMENTO DE AJUDA DE CUSTO AO MEDICO BOLSISTA PARTICIPANTE DO PROGRAMA MEDICOS PELO BRASIL LOTADO NO MUNICIPIO PROC. Nº2022019110											
2023.27.2701.10.301.0183.2781.339048.99.16000000 20232403 865 0 29/06/2023 5.500,00 0,00 5.500,00 5.500,00 0,00 5.500,00											
Histórico: PAGAMENTO DE AJUDA DE CUSTO AO MEDICO BOLSISTA PARTICIPANTE DO PROGRAMA MEDICOS PELO BRASIL LOTADO NO MUNICIPIO PROC. Nº2022019110											
<b>TOTAL 339048 - OUTROS AUXÍL. FINAN. PESSOAS FÍSICAS</b>						<b>129.800,00</b>	<b>6.600,00</b>	<b>123.200,00</b>	<b>106.700,00</b>	<b>16.500,00</b>	<b>106.700,00</b>
<b>TOTAL 27 - FUNDO MUNICIPAL DE SAÚDE</b>						<b>129.800,00</b>	<b>6.600,00</b>	<b>123.200,00</b>	<b>106.700,00</b>	<b>16.500,00</b>	<b>106.700,00</b>
<b>TOTAL GERAL</b>						<b>129.800,00</b>	<b>6.600,00</b>	<b>123.200,00</b>	<b>106.700,00</b>	<b>16.500,00</b>	<b>106.700,00</b>



MUNICÍPIO DE ANGRA DOS REIS  
RELAÇÃO DE EMPENHO POR PERÍODO PROCESSADOS / NÃO PROCESSADOS GERAL  
PERÍODO: 01/01/2023 A 31/12/2023  
GESTÃO: Consolidado

FUNÇÃO: 10 - SAÚDE  
PROJETO ATIVIDADE: 2782 - COFINANCIAMENTO - MÉDIA E ALTA COMPLEXIDADE

DOTAÇÃO	Nº CONTRATO	FICHA	Nº EMPENHO	PEDIDO	DATA EMP.	VL EMPENHO	VL ANUL. EMP	EMP. NO PERÍODO	LIQ. NO PERÍODO	SALDO A LIQUIDAR	PAGO NO PERÍODO
Gestão: 27 - FUNDO MUNICIPAL DE SAÚDE											
Natureza: 335085 - TRANFERÊNCIAS POR MEIO DE CONTRATO DE GESTÃO											
Fornecedor: INSTITUTO DE DESENVOLVIMENTO INSTITUCIONAL E AÇÃO SOCIAL IDEIAS CNPJ/CPF: 05.696.218/0001-46											
2023.27.2701.10.302.0182.2782.335085.1.16210000	20232542		793	0	31/05/2023	1.693.917,36	0,00	1.693.917,36	1.693.917,36	0,00	1.693.917,36
Histórico: CONTRATAÇÃO DE PESSOA JURÍDICA PARA GESTÃO DA MATERNIDADE DE ANGRA DOS REIS - PROCESSO Nº 2022045580.											
TOTAL 335085 - TRANFERÊNCIAS POR MEIO DE CONTRATO DE GESTÃO						1.693.917,36	0,00	1.693.917,36	1.693.917,36	0,00	1.693.917,36
TOTAL 27 - FUNDO MUNICIPAL DE SAÚDE						1.693.917,36	0,00	1.693.917,36	1.693.917,36	0,00	1.693.917,36
TOTAL GERAL						1.693.917,36	0,00	1.693.917,36	1.693.917,36	0,00	1.693.917,36



MUNICÍPIO DE ANGRA DOS REIS  
RELAÇÃO DE EMPENHO POR PERÍODO PROCESSADOS / NÃO PROCESSADOS GERAL  
PERÍODO: 01/01/2023 A 31/12/2023  
GESTÃO: Consolidado

FUNÇÃO: 10 - SAÚDE  
PROJETO ATIVIDADE: 2788 - COFINANCIAMENTO MATERNIDADE

DOTAÇÃO	Nº CONTRATO	FICHA	Nº EMPENHO	PEDIDO	DATA EMP.	VL EMPENHO	VL ANUL. EMP	EMP. NO PERÍODO	LIQ. NO PERÍODO	SALDO A LIQUIDAR	PAGO NO PERÍODO
Gestão: 27 - FUNDO MUNICIPAL DE SAÚDE											
Natureza: 335085 - TRANFERÊNCIAS POR MEIO DE CONTRATO DE GESTÃO											
Fornecedor: INSTITUTO DE DESENVOLVIMENTO INSTITUCIONAL E AÇÃO SOCIAL IDEIAS CNPJ/CPF: 05.696.218/0001-46											
2023.27.2701.10.302.0181.2788.335085.1.16210000 20233046 876 0 07/07/2023 18.945.359,16 17.953.866,58 991.492,58 0,00 991.492,58 0,00											
Histórico: CONTRATAÇÃO DE PESSOA JURÍDICA PARA GESTÃO DA MATERNIDADE DE ANGRA DOS REIS (RESOLUÇÃO SES Nº 3105 DE 19 DE JUNHO DE 2023) - PROCESSO Nº 2022045580.											
TOTAL 335085 - TRANFERÊNCIAS POR MEIO DE CONTRATO DE GESTÃO						18.945.359,16	17.953.866,58	991.492,58	0,00	991.492,58	0,00
TOTAL 27 - FUNDO MUNICIPAL DE SAÚDE						18.945.359,16	17.953.866,58	991.492,58	0,00	991.492,58	0,00
TOTAL GERAL						18.945.359,16	17.953.866,58	991.492,58	0,00	991.492,58	0,00



MUNICIPIO DE ANGRA DOS REIS  
RELAÇÃO DE EMPENHO POR PERÍODO PROCESSADOS / NÃO PROCESSADOS GERAL  
PERÍODO: 01/01/2023 A 31/12/2023  
GESTÃO: Consolidado

FUNÇÃO: 10 - SAÚDE  
PROJETO ATIVIDADE: 2794 - AÇÕES E SERVIÇOS PÚBLICOS DE SAÚDE - LEI COMPLEMENTAR 172/2020

DOTAÇÃO	Nº CONTRATO	FICHA	Nº EMPENHO	PEDIDO	DATA EMP.	VL EMPENHO	VL ANUL. EMP	EMP. NO PERÍODO	LIQ. NO PERÍODO	SALDO A LIQUIDAR	PAGO NO PERÍODO
Gestão: 27 - FUNDO MUNICIPAL DE SAÚDE											
Natureza: 335085 - TRANSFERÊNCIAS POR MEIO DE CONTRATO DE GESTÃO											
Fornecedor: INSTITUTO DE DESENVOLVIMENTO INSTITUCIONAL E AÇÃO SOCIAL IDEIAS CNPJ/CPF: 05.696.218/0001-46											
2023.27.2701.10.302.0181.2794.335085.1.16000000	20233511	1679	0	28/12/2023	1.132.267,63	0,00	1.132.267,63	1.132.267,63	0,00	19.407,42	
Histórico: ALTERAÇÃO PARCIAL DA FONTE DE RECURSOS DA GERENCIAMENTO, OPERACIONALIZAÇÃO E EXECUÇÃO DAS AÇÕES E SERVIÇOS DE SAÚDE NO HOSPITAL E MATERNIDADE DE ANGRA DOS REIS/HMAR - PROC. 2022045580											
TOTAL 335085 - TRANSFERÊNCIAS POR MEIO DE CONTRATO DE GESTÃO						1.132.267,63	0,00	1.132.267,63	1.132.267,63	0,00	19.407,42
TOTAL 27 - FUNDO MUNICIPAL DE SAÚDE						1.132.267,63	0,00	1.132.267,63	1.132.267,63	0,00	19.407,42
TOTAL GERAL						1.132.267,63	0,00	1.132.267,63	1.132.267,63	0,00	19.407,42



MUNICIPIO DE ANGRA DOS REIS  
RELAÇÃO DE EMPENHO POR PERÍODO PROCESSADOS / NÃO PROCESSADOS GERAL  
PERÍODO: 01/01/2023 A 31/12/2023  
GESTÃO: Consolidado

FUNÇÃO: 10 - SAÚDE  
PROJETO ATIVIDADE: 2795 - PROMUNI- ATENÇÃO ESPECIALIZADA

DOTAÇÃO	Nº CONTRATO	FICHA	Nº EMPENHO	PEDIDO	DATA EMP.	VL EMPENHO	VL ANUL. EMP	EMP. NO PERÍODO	LIQ. NO PERÍODO	SALDO A LIQUIDAR	PAGO NO PERÍODO
Gestão: 27 - FUNDO MUNICIPAL DE SAÚDE											
Natureza: 335085 - TRANSFERÊNCIAS POR MEIO DE CONTRATO DE GESTÃO											
Fornecedor: INSTITUTO DE DESENVOLVIMENTO INSTITUCIONAL E AÇÃO SOCIAL IDEIAS CNPJ/CPF: 05.696.218/0001-46											
2023.27.2701.10.302.0181.2795.335085.1.16210000	20233512	1678	0	28/12/2023	6.957.228,47	0,00	6.957.228,47	2.000.494,63	4.956.733,84	0,00	
Histórico: ALTERAÇÃO PARCIAL DA FONTE DE RECURSOS DA GERENCIAMENTO, OPERACIONALIZAÇÃO E EXECUÇÃO DAS AÇÕES E SERVIÇOS DE SAÚDE NO HOSPITAL E MATERNIDADE DE ANGRA DOS REIS/HMAR - PROC. 2022045580											
TOTAL 335085 - TRANSFERÊNCIAS POR MEIO DE CONTRATO DE GESTÃO						6.957.228,47	0,00	6.957.228,47	2.000.494,63	4.956.733,84	0,00
TOTAL 27 - FUNDO MUNICIPAL DE SAÚDE						6.957.228,47	0,00	6.957.228,47	2.000.494,63	4.956.733,84	0,00
TOTAL GERAL						6.957.228,47	0,00	6.957.228,47	2.000.494,63	4.956.733,84	0,00



MUNICÍPIO DE ANGRA DOS REIS  
RELAÇÃO DE EMPENHO POR PERÍODO PROCESSADOS / NÃO PROCESSADOS GERAL  
PERÍODO: 01/01/2023 A 31/12/2023  
GESTÃO: Consolidado

FUNÇÃO: 10 - SAÚDE  
PROJETO ATIVIDADE: 2796 - LEI COMPLEMENTAR Nº 197 DE 6 DE DEZEMBRO DE 2022

DOTAÇÃO	Nº CONTRATO	FICHA	Nº EMPENHO	PEDIDO	DATA EMP.	VL EMPENHO	VL ANUL. EMP	EMP. NO PERÍODO	LIQ. NO PERÍODO	SALDO A LIQUIDAR	PAGO NO PERÍODO
<b>Gestão: 27 - FUNDO MUNICIPAL DE SAÚDE</b>											
<b>Natureza: 339039 - OUTROS SERV. DE TERCEIROS-PES.JURÍDI.</b>											
<b>Fornecedor: ASSOCIAÇÃO PESTALOZZI DE ANGRA DOS REIS CNPJ/CPF: 29.833.175/0001-61</b>											
2023.27.2701.10.302.0129.2796.339039.50.16000000	20233542	1711	0	29/12/2023	4.522,57	0,00	4.522,57	0,00	4.522,57	0,00	0,00
Histórico: ATENDIMENTO A USUÁRIOS COM DEFICIÊNCIA INTELECTUAL, ENCEFALOPATIA CRÔNICA DA INFÂNCIA, ATRASO OU RETARDO NO DESENVOLVIMENTO NEUROPSICOMOTOR, BEBÊS DE ALTO RISCO, ACOMPANHAMENTO ÀS RESPECTIVAS FAMÍLIAS E PRESTAÇÃO DE SERVIÇOS AMBULATORIAIS - PROC. 2022046864 - LEI COMPLEMENTAR Nº 1987 DE 06/12/2022 E PORTARIA GM/MS Nº 96/2023											
<b>Fornecedor: FUNDAÇÃO ELETRONUCLEAR DE ASSISTENCIA MEDICA CNPJ/CPF: 02.993.385/0001-60</b>											
2023.27.2701.10.302.0129.2796.339039.50.16000000	20233542	1710	0	29/12/2023	300.110,59	0,00	300.110,59	0,00	300.110,59	0,00	0,00
Histórico: CONTRATUALIZAÇÃO PARA PRESTAÇÃO DE SERVIÇOS AMBULATORIAIS E HOSPITALARES DE MÉDIA E ALTA COMPLEXIDADE DESTINADOS A ATENDER A REDE MUNICIPAL DE SAÚDE - PROC. 2021028944 - LEI COMPLEMENTAR Nº 1987 DE 06/12/2022 E PORTARIA GM/MS Nº 96/2023											
<b>TOTAL 339039 - OUTROS SERV. DE TERCEIROS-PES.JURÍDI.</b>						<b>304.633,16</b>	<b>0,00</b>	<b>304.633,16</b>	<b>0,00</b>	<b>304.633,16</b>	<b>0,00</b>
<b>TOTAL 27 - FUNDO MUNICIPAL DE SAÚDE</b>						<b>304.633,16</b>	<b>0,00</b>	<b>304.633,16</b>	<b>0,00</b>	<b>304.633,16</b>	<b>0,00</b>
<b>TOTAL GERAL</b>						<b>304.633,16</b>	<b>0,00</b>	<b>304.633,16</b>	<b>0,00</b>	<b>304.633,16</b>	<b>0,00</b>